

# 経営意向調査報告書

## 1 調査目的

- (1) 農業委員会の最重要業務である「農地の集積・集約」や「遊休農地の発生防止」のためには、農業者の経営意向（特に離農したい、縮小したい）の把握が必要であること。
- (2) 令和元年から、国の方針に基づき各自治体において「人・農地プランの実質化」（地域の農業経営に対する農業者の現状や意向を調査し、その結果をもとに地図を作成、地域における中心的な農業者と地域農業の将来のあり方をとりまとめ、実行する）に取り組むこととなり、農業委員会は、人・農地プランの実質化の実施に協力、連携することとなった。  
以上の2つの点から、経営意向調査を実施した。

## 2 調査対象

農家（10a以上の農地を耕作している仙台市内の世帯、法人） 5,371戸

## 3 調査方法及び調査期間

- (1) 郵送調査（令和元年9月26日～11月15日）
  - ・経営意向調査票を5,371戸に郵送し、同封の返信用封筒で事務局へ返送回答
- (2) 戸別訪問調査（令和2年2月5日～2月20日）
  - ・農業委員及び農地利用最適化推進委員が、経営意向調査票の未提出農家（272戸）を戸別訪問し、意向調査票を配付・回収

## 4 回収状況

○属人集計

区域名	調査対象数	回収数			回収率 (%)
		個人	法人	計	
宮城（大沢・広瀬）	960	442	5	447	46.6
高砂	441	163	3	166	37.6
岩切	291	166	2	168	57.7
原町	186	69		69	37.1
七郷	355	134	2	136	38.3
六郷	513	174	2	176	34.3
中田	400	158		158	39.5
長町	165	72		72	43.6
西多賀	229	91	2	93	40.6
生出	302	138		138	30.5
秋保	428	151	2	153	35.3
根白石	652	341	2	343	52.6
泉（七北田）	406	202	2	204	50.2
区域外等	43	10	0	10	23.3
合計	5,371	2,311	22	2,333	43.4

## 5 調査結果

### ◎個人

回答数 2,311 件のうち区域外 10 件を除く、2,301 件

#### (1) 経営状況

- ・ 専業農家 322 件 (14%)、兼業農家 (主に農業) 309 件 (13%)、兼業農家 (主に農業以外) 1,196 件 (52%)、その他 366 件 (16%)、回答なし 108 件 (5%) となり、兼業農家が全体の約 65% を占めている。
- ・ 専業農家の割合は、中田地区 (20%) と六郷地区 (18%) が高い一方で、原町地区 (4%) と長町地区 (7%) は著しく低い。

#### (2) 後継者の有無

- ・ 後継者がいる 771 件 (33%)、後継者はいない 1,421 件 (62%)、回答なし 109 件 (5%) となり、後継者がいる世帯は全体の約 3 分の 1 に留まっている。
- ・ 泉地区・根白石地区が他地区と比較して、若干後継者が多い傾向がみられる。
- ・ 後継者がいる世帯のうち、具体的に後継者の年齢が回答された年齢分布は、20 歳未満 21 件 (3%)、20~30 歳未満 83 件 (11%)、30~40 歳未満 214 件 (28%)、40~50 歳未満 209 件 (27%)、50~60 歳未満 124 件 (16%)、60 歳以上 49 件 (6%)、回答なし (9%) となった。

#### (3) 今後の農業経営について

- ・ 規模拡大 76 件 (3%)、現状維持 1,067 件 (46%)、規模縮小 373 件 (16%)、農業を辞めたい 661 件 (29%)、回答なし 124 件 (6%) となり、規模縮小と農業を辞めたいを併せた割合は 45% と、過半数に迫っている。
- ・ 農業を辞めたい・規模縮小したいと考えている方が多い地区は、西多賀地区 (58%)、長町地区 (53%)、岩切地区 (53%) と高い。

#### (4) 規模縮小・農業を辞めたい時期

- ・ 「規模縮小と農業を辞めたい」と回答した人のうち、「可能な限り早い段階で」448 件 (43%)、2 年~5 年未満 195 件 (19%)、5 年~10 年未満 231 件 (22%)、10 年以降 76 件 (8%)、回答なし 84 件 (8%) となった。

#### (5) 規模縮小・農業を辞めたい理由 (回答なしを除く)

- ・ 後継者不足 286 件 (31%)、高齢化 435 件 (48%)、機械不足 34 件 (4%)、収入不安定 120 件 (13%)、技術不足 37 件 (4%) となり、高齢化と後継者不足の割合が高く、担い手の確保が課題であることが明らかである。

### ◎法人

回答数 22 件

- ・ 回答のあった法人のうち、半数を超える法人が、規模拡大及び地区内の中心経営体としての希望を示しており、農地利用集積について重要な役割を期待できる。

## 6 調査結果の活用方法

- (1) 離農したい、縮小したいとの意向結果をもとに、農地利用最適化推進委員、農業委員とが連携の上、区域活動での検討や戸別訪問による聞き取り等により、貸付や売買等のマッチングを図る。
- (2) 貸したい農地及び貸し付けの成立した農地の集計値を「農地利用最適化活動の進捗状況共有シート」で（一社）宮城県農業会議へ回答する。
- (3) 人・農地プランの実質化のための、地図、プランに掲載する筆情報等について、市農業振興課へ情報提供する。
- (4) とりまとめ結果のホームページを農業委員会だより等でお知らせする。

## ※ 資料

1. 経営意向調査結果（詳細）
2. 経営意向調査票（個人用、法人用）

資料 経営意向調査結果(詳細)

1. 個人

(1) 集計結果(データ)

調査項目	① 経営状況					計
	専業農家	兼業農家 (主に農業)	兼業農家 (主に農業以外)	その他	回答なし	
全市計	322	309	1,196	366	108	2,301
青葉区計	52	56	197	113	24	442
宮城	52	56	197	113	24	442
宮城野区計	56	21	233	64	24	398
高砂	27	7	86	31	12	163
岩切	26	13	99	20	8	166
原町	3	1	48	13	4	69
若林区計	45	44	151	57	11	308
七郷	13	14	73	27	7	134
六郷	32	30	78	30	4	174
太白区計	82	103	317	84	24	610
中田	32	21	80	22	3	158
長町	5	18	36	11	2	72
西多賀	11	10	51	12	7	91
生出	19	29	63	23	4	138
秋保	15	25	87	16	8	151
泉区計	87	85	298	48	25	543
根白石	56	59	181	30	15	341
泉	31	26	117	18	10	202

調査項目	②-1 後継者の有無				計
	いる	いない	回答なし		
全市計	771	1,421	109		2,301
青葉区計	117	288	37		442
宮城	117	288	37		442
宮城野区計	132	234	32		398
高砂	52	97	14		163
岩切	59	96	11		166
原町	21	41	7		69
若林区計	115	181	12		308
七郷	50	80	4		134
六郷	65	101	8		174
太白区計	182	413	15		610
中田	45	111	2		158
長町	21	51	0		72
西多賀	31	54	6		91
生出	43	92	3		138
秋保	42	105	4		151
泉区計	225	305	13		543
根白石	138	194	9		341
泉	87	111	4		202

調査項目	②-2 後継者の年齢分布(②-1で「いる」と回答したうち)							計
	20歳未満	20歳以上 30歳未満	30歳以上 40歳未満	40歳以上 50歳未満	50歳以上 60歳未満	60歳以上	回答なし	
全市計	21	83	214	209	124	49	71	771
青葉区計	1	14	33	31	17	6	15	117
宮城	1	14	33	31	17	6	15	117
宮城野区計	1	10	37	38	27	14	5	132
高砂	1	2	19	14	12	2	2	52
岩切	0	6	14	17	11	9	2	59
原町	0	2	4	7	4	3	1	21
若林区計	3	21	37	22	16	5	11	115
七郷	1	15	14	9	5	1	5	50
六郷	2	6	23	13	11	4	6	65
太白区計	6	14	46	43	34	12	27	182
中田	0	2	6	11	13	6	7	45
長町	1	3	7	2	2	3	3	21
西多賀	1	6	8	6	5	0	5	31
生出	2	3	12	7	9	2	8	43
秋保	2	0	13	17	5	1	4	42
泉区計	10	24	61	75	30	12	13	225
根白石	5	15	37	53	17	5	6	138
泉	5	9	24	22	13	7	7	87

調査項目	③ 今後の農業経営					
	農業を辞めたい	規模縮小	現状維持	規模拡大	回答なし	計
全市計	661	373	1,067	76	124	2,301
青葉区計	152	68	169	11	42	442
宮城野区計	106	81	168	18	25	398
若林区計	85	28	160	20	15	308
太白区計	185	112	281	8	24	610
泉区計	133	84	289	19	18	543
	48	32	105	8	9	202

調査項目	④ 規模縮小・辞めたい時期(③で「辞めたい・縮小」と回答したうち)					
	可能な限り早い段階で	2年～5年未満	5年～10年未満	10年以降	回答なし	計
全市計	448	195	231	76	84	1,034
青葉区計	109	40	47	10	14	220
宮城野区計	67	30	52	18	20	187
若林区計	65	20	15	7	6	113
太白区計	119	58	74	21	25	297
泉区計	88	47	43	20	19	217

調査項目	⑤ 規模縮小・辞めたい理由(③で「辞めたい・縮小」と回答したうち)						
	後継者不足	高齢化	機械不足	収入不安定	技術不足	回答なし	計
全市計	286	435	34	120	37	122	1,034
青葉区計	66	82	12	24	7	29	220
宮城野区計	62	80	6	20	4	15	187
若林区計	41	38	2	13	5	14	113
太白区計	59	147	5	32	14	40	297
泉区計	58	88	9	31	7	24	217

## (2) 意向状況

### ① 経営状況

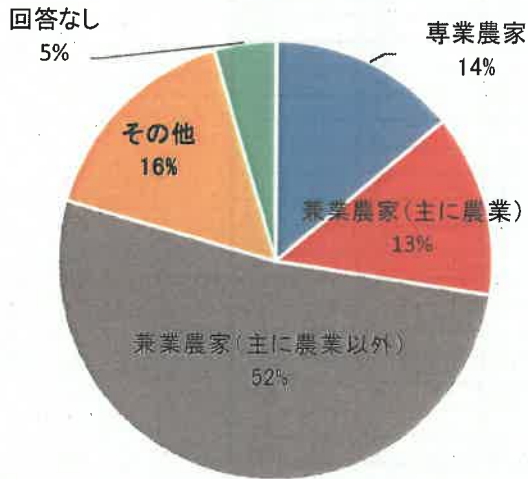

### ②-1 後継者の有無

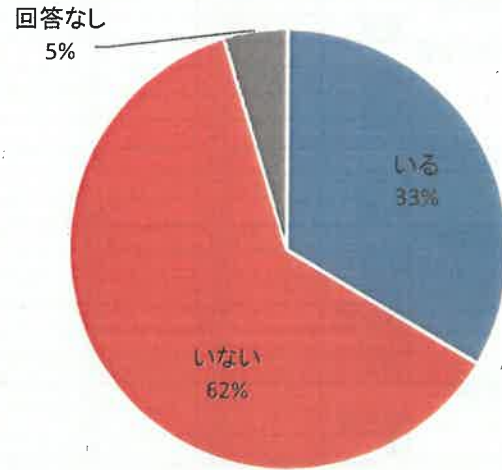

### ②-2 後継者の年齢分布

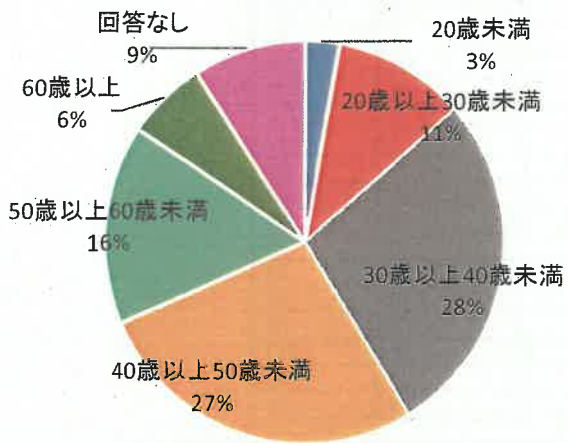

### ③ 今後の農業経営

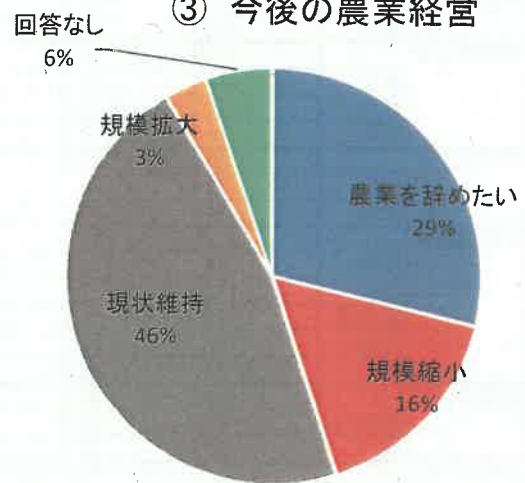

### ④ 経営縮小・農業を辞めたい時期

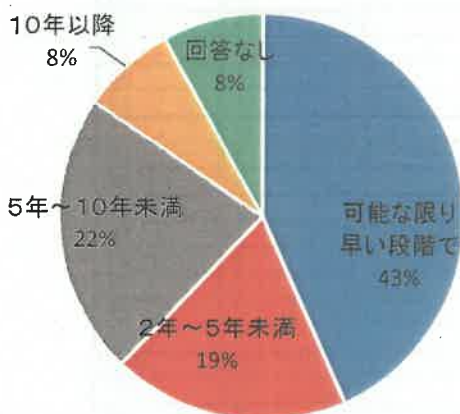

### ⑤ 規模縮小・辞めたい理由

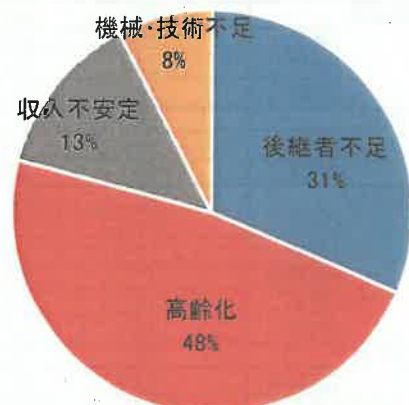

「回答無し」を除く

### (3) 地区別(JA仙台の支店単位)意向状況

#### ① 経営状況(件)

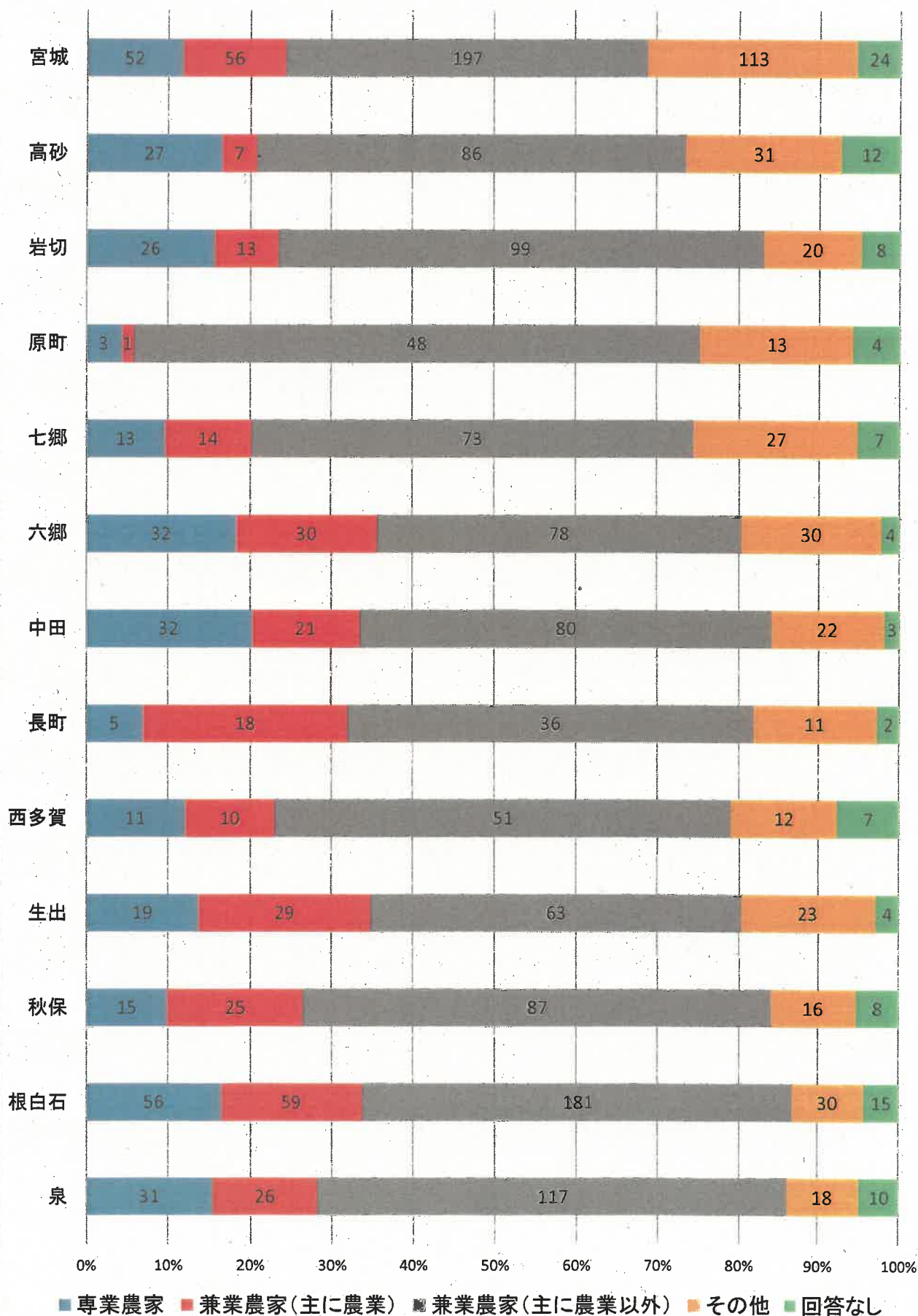

②-1 後継者の有無(件)

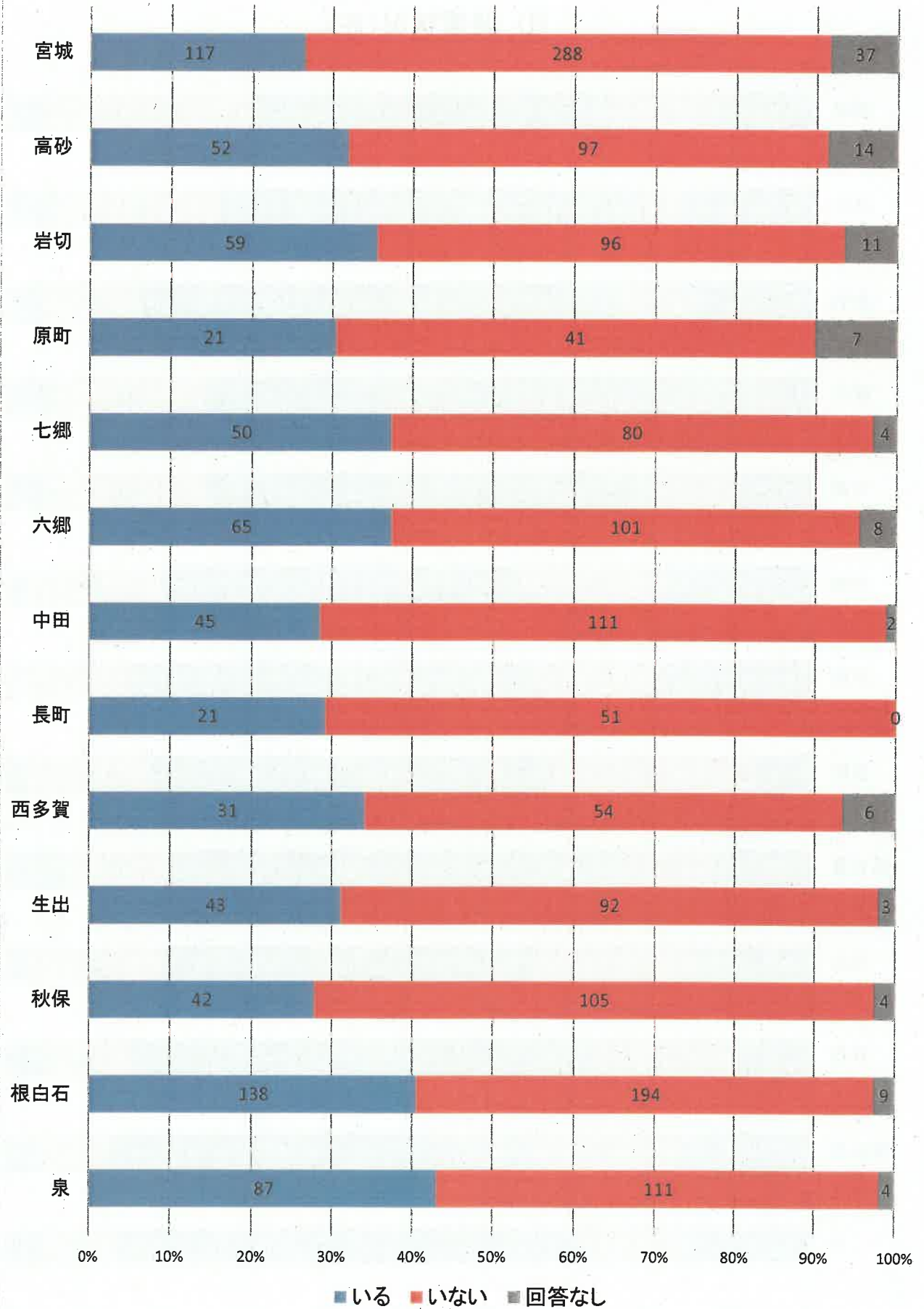



②-2 後継者の年齢分布(②-1で【いる】と回答したうち)(件)

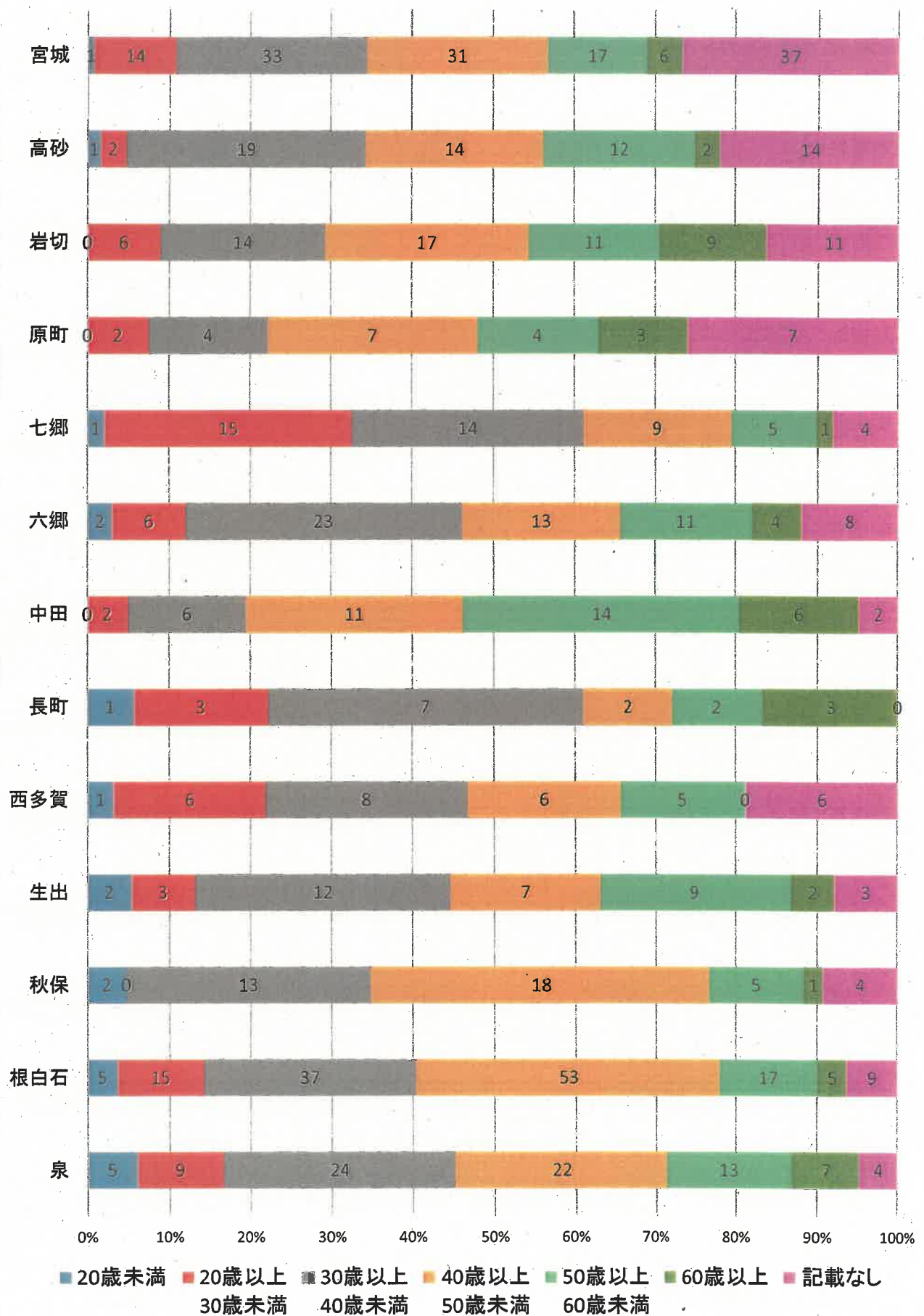

### ③ 今後の農業経営(件)

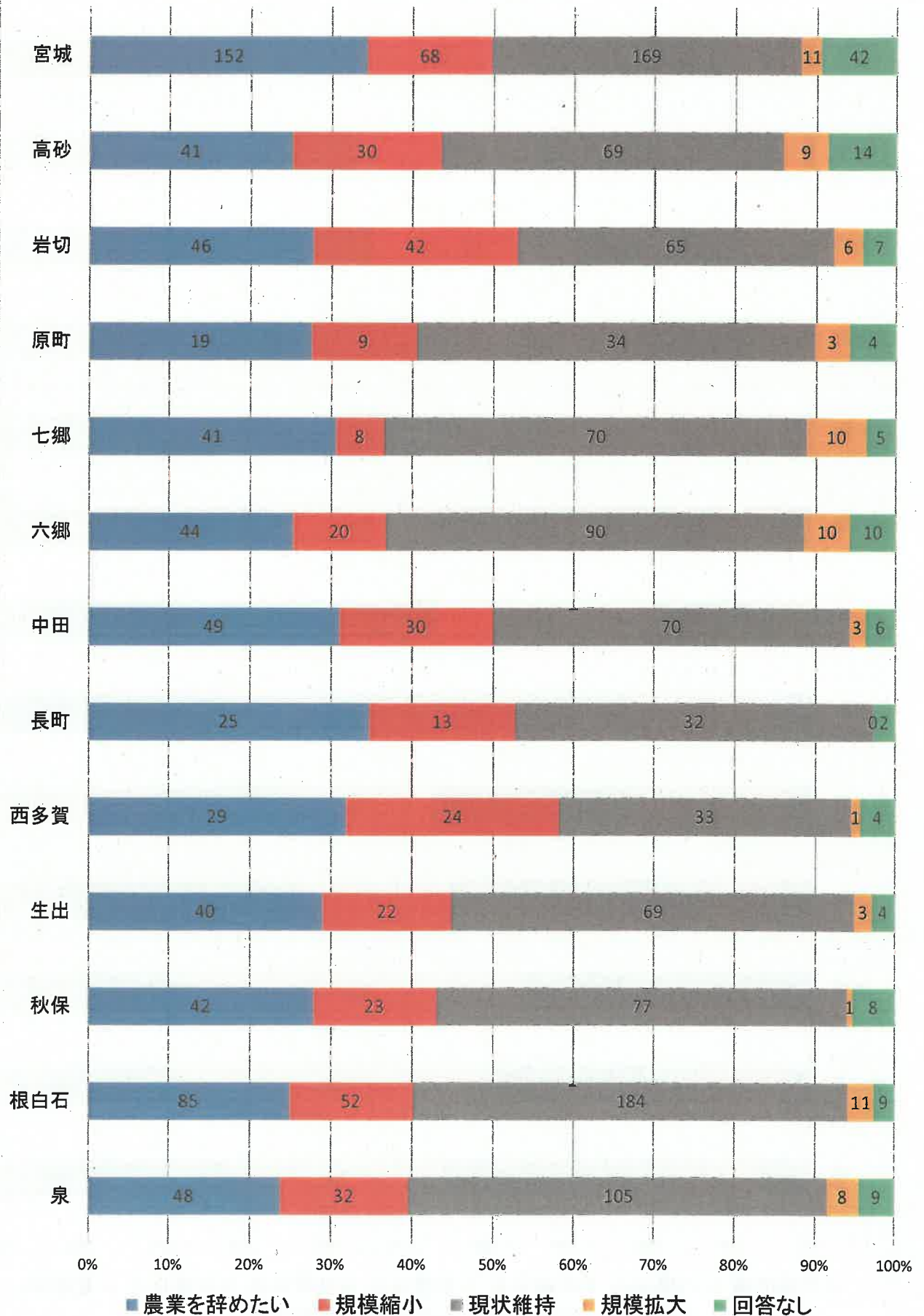

#### ④ 規模縮小・辞めたい時期(件)

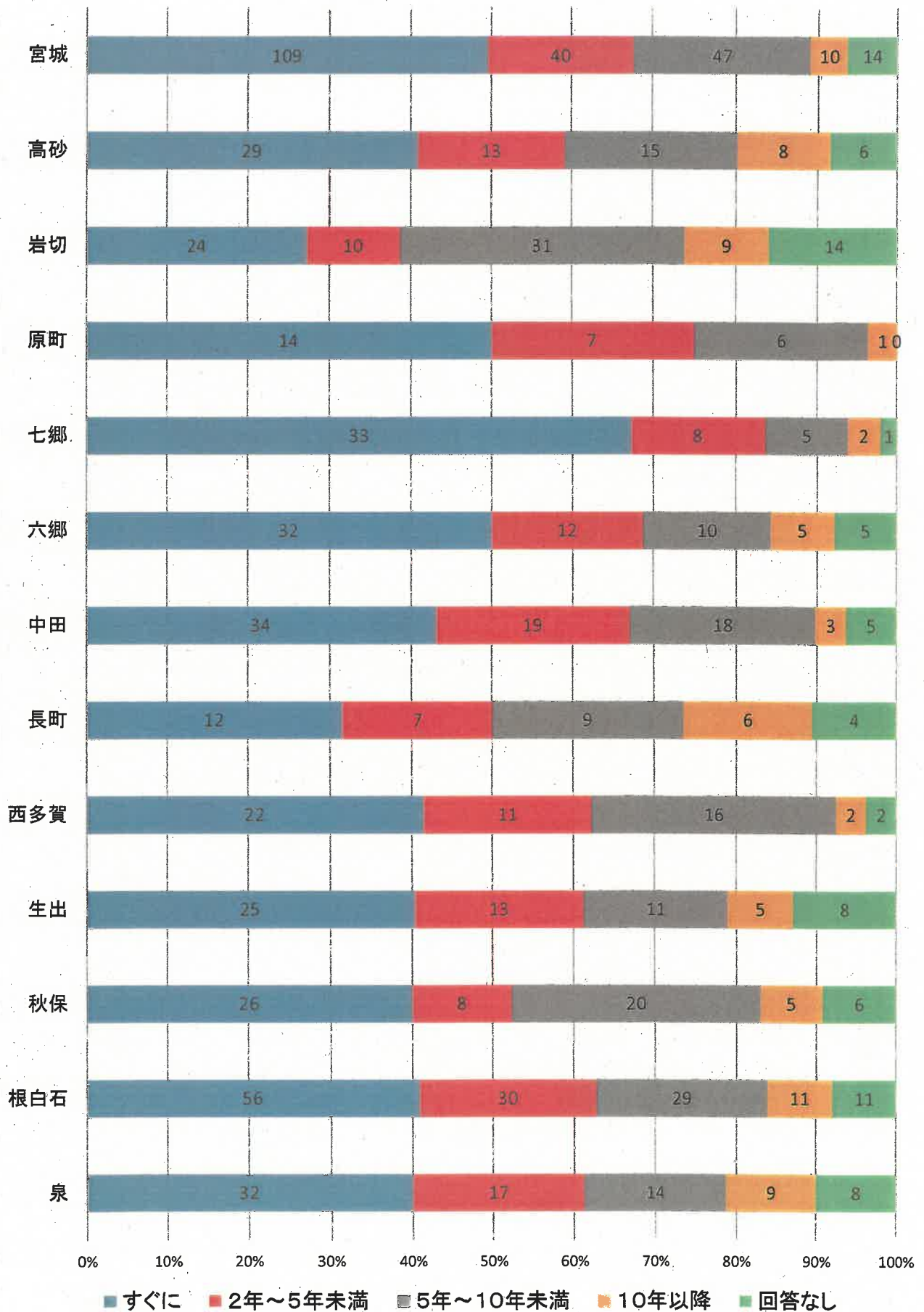

⑤ 規模縮小・辞めたい理由(件)

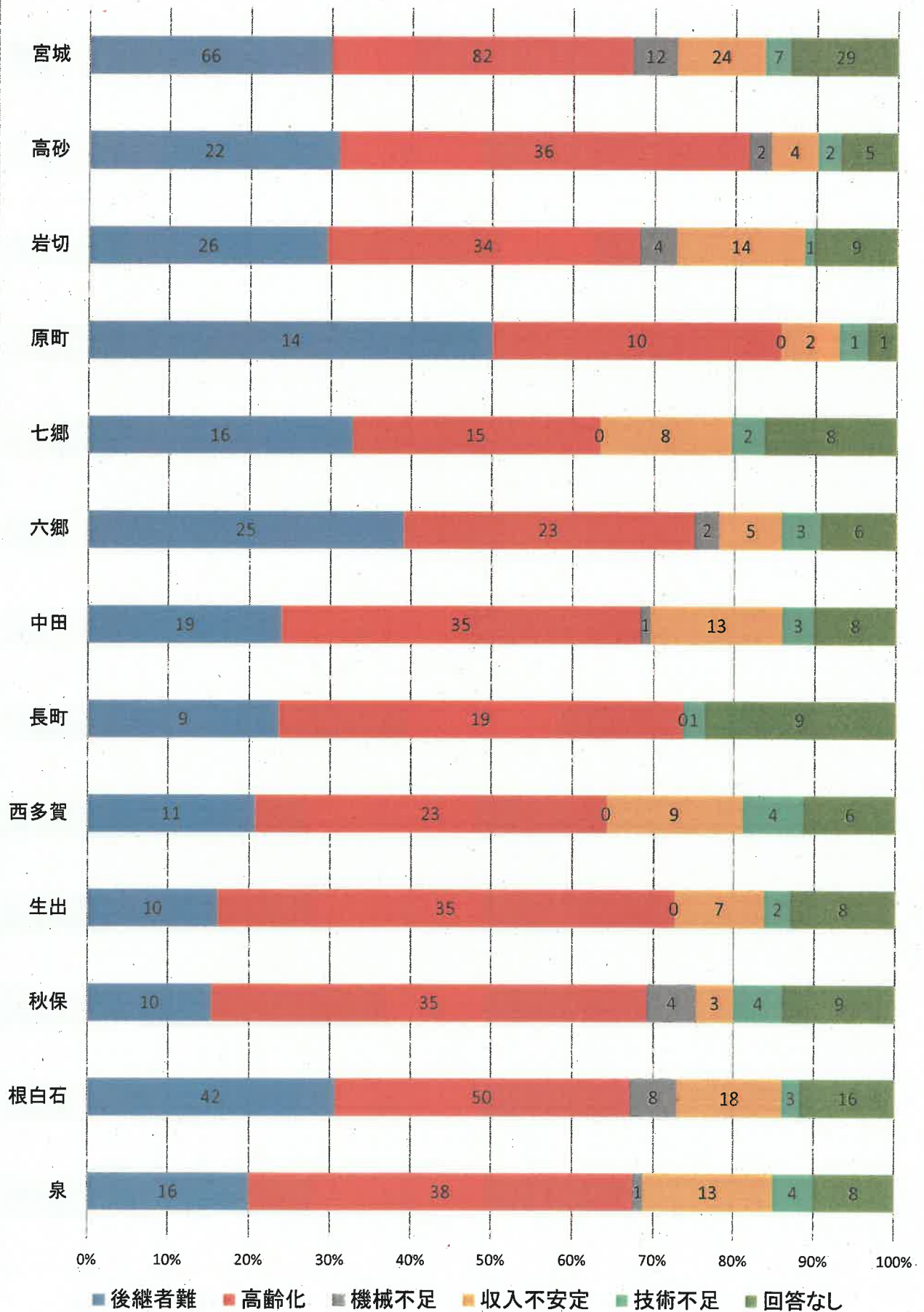

## 2. 法人

主な栽培作物	
水稲	11
野菜	7
果樹	3
花き・花木	0
畜産	1
計	22

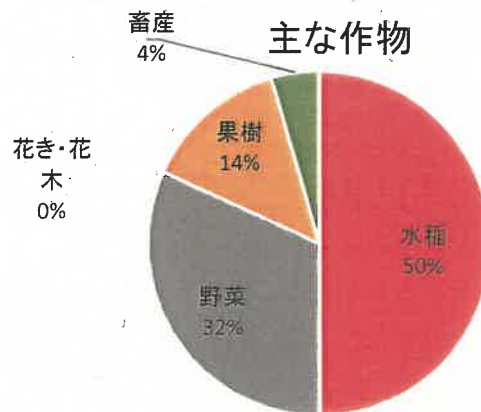

今後の農業経営	
規模拡大	15
現状維持	5
規模縮小	2
農業を辞めたい	0
計	22

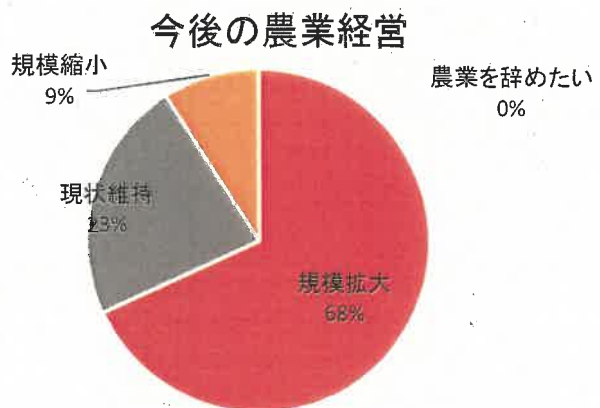

中心経営体の希望	
希望する	15
希望しない	4
未回答	3
計	22

中心経営体の希望

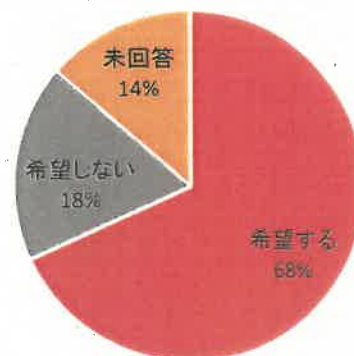



TABLE 1	



TABLE 2	



TABLE 3	

## 経営意向調査票

氏名		年齢	
住所			

※農業経営者の方がご回答ください。

<b>問1 経営状況について教えてください。</b>				
-----				
1. 専業農家	2. 兼業農家(主に農業)	3. 兼業農家(主に農業以外)		
4. その他(	)			
<b>問2 主に作っている作物等を教えてください。(一つのみ)</b>				
-----				
1. 水稲	2. 野菜	3. 果樹	4. 花き・花木	5. 畜産
<b>問3 農業後継者の有無について教えてください。</b>				
-----				
1. いる(	歳)	2. いない		
<b>問4 今後の農業経営について教えてください。</b>				
-----				
1. 規模拡大 (問4-1へ)	2. 現状維持 (問4-1へ)	3. 規模縮小 (問4-2へ)	4. 農業を辞めたい (問4-2へ)	
<b>問4-1 問4で「1」または「2」と回答された方は、仙台市地域農業経営基盤強化プラン(人・農地プラン)に中心経営体として位置付けされることを希望しますか。</b>				
-----				
1. 希望する (問5へ)	2. 希望しない (問5へ)			
※中心経営体に位置付けられていないと、補助事業等を利用することができない場合がありますのでご注意ください。 ※希望される方については、中心経営体に関するアンケートを来年度実施します。				
<b>問4-2 問4で「3」または「4」と回答された方はその時期を教えてください。</b>				
-----				
1. 可能な限り早い段階で	2. 2年～5年未満	3. 5年～10年未満	4. 10年以降	
<b>問4-3 問4で「3」または「4」と回答された方はその一番の理由を教えてください。(一つのみ)</b>				
-----				
1. 後継者難	2. 高齢化	3. 機械不足	4. 収入不安定	5. 技術不足

裏面につづきます。

問4-4

問4で「3」または「4」と回答された方は「貸したい農地」または「売りたい農地」の具体的な場所を、同封の平成31年度農地台帳確認申告書をご確認の上、ご記入ください。  
 ※ 所有の「農地全てを貸したい」、または「全て売りたい」という場合は、地番の欄に「全て」とご記入ください。

○貸したい・売りたい農地

	地番	希望		時期		予定
		貸したい	売りたい	すぐに	( )年後	
例	仙台市青葉区〇〇字〇〇 1-1~2-3	<input checked="" type="checkbox"/>	<input type="checkbox"/>	すぐに	<input checked="" type="checkbox"/> 5年後	有・ <del>無</del>
1		<input type="checkbox"/>	<input type="checkbox"/>	すぐに	( )年後	有・無
2		<input type="checkbox"/>	<input type="checkbox"/>	すぐに	( )年後	有・無
3		<input type="checkbox"/>	<input type="checkbox"/>	すぐに	( )年後	有・無
4		<input type="checkbox"/>	<input type="checkbox"/>	すぐに	( )年後	有・無
5		<input type="checkbox"/>	<input type="checkbox"/>	すぐに	( )年後	有・無
6		<input type="checkbox"/>	<input type="checkbox"/>	すぐに	( )年後	有・無
7		<input type="checkbox"/>	<input type="checkbox"/>	すぐに	( )年後	有・無
8		<input type="checkbox"/>	<input type="checkbox"/>	すぐに	( )年後	有・無
9		<input type="checkbox"/>	<input type="checkbox"/>	すぐに	( )年後	有・無
10		<input type="checkbox"/>	<input type="checkbox"/>	すぐに	( )年後	有・無

※ 欄が足りない場合は別紙を作成し、添付してください。両方を希望する場合はどちらにも○をつけてください。  
 ※ ご記入いただいた農地については、仙台市地域農業経営基盤強化プラン(人・農地プラン)に掲載します。

問4-4-1 貸したい農地がある方について、農地中間管理機構への貸付を希望しますか。

1.希望する

2.希望しない

問5 最後に、相談したいことなどございましたら、ご記入ください。

### 個人情報の取り扱いに関する同意について

私は、下記に記載された内容及び仙台市が仙台市農業委員会に対して農家台帳等の閲覧(利用)を申請することに同意します。

記

仙台市農業委員会及び仙台市は、本調査の実施に際して得た個人情報について、「個人情報の保護に関する法律(平成15年第57号)及び関係法令(仙台市が定める個人情報保護条例など)に基づき、適正に管理し、次の事業の適切な運用のために利用します。

1. 農地利用最適化推進委員及び農業委員の活動のために活用すること。
2. 仙台市地域農業基盤強化プラン(人・農地プラン)の作成に向けた地域の話合いや検討会に利用すること。
3. 仙台市地域農業基盤強化プラン(人・農地プラン)の作成及びプラン実現に向けた取組に利用すること。
4. 仙台市地域農業基盤強化プラン(人・農地プラン)に関する国や県への報告に利用すること。

(あて先)仙台市農業委員会会長

(あて先)仙台市長

令和 年 月 日

氏名

印



## 経 営 意 向 調 査 票

名 称		代表者の 氏名・年齢	( 歳)
住 所			

※代表者の方がご回答ください。

<b>問1 事業内容について教えてください。(複数回答可)</b>			
1. 農業	2. 林業	3. 建設業	4. 製造業
5. その他( )			
<b>問2 主に作っている作物等を教えてください。(一つのみ)</b>			
1. 水稻	2. 野菜	3. 果樹	4. 花き・花木
5. 畜産			
<b>問3 農業後継者の有無について教えてください。</b>			
1. いる ( 歳)		2. いない	
<b>問4 今後の農業経営について教えてください。</b>			
1. 規模拡大 (問4-1へ)	2. 現状維持 (問4-1へ)	3. 規模縮小 (問4-2へ)	4. 農業を辞めたい (問4-2へ)
<b>問4-1 問4で「1」または「2」と回答された方は仙台市地域農業経営基盤強化プラン(人・農地プラン)に中心経営体として位置付けされることを希望しますか。</b>			
1. 希望する (問5へ)		2. 希望しない (問5へ)	
<p>※中心経営体に位置付けられていないと、補助事業等を利用することができない場合がありますのでご注意ください。          ※希望される方については、中心経営体に関するアンケートを来年度実施します。</p>			
<b>問4-2 問4で「3」または「4」と回答された方はその時期を教えてください。</b>			
1. 可能な限り早い段階で	2. 2年～5年未満	3. 5年～10年未満	4. 10年以降
<b>問4-3 問4で「3」または「4」と回答された方はその一番の理由を教えてください。(一つのみ)</b>			
1. 収入不安定	2. 後継者不足	3. 雇用労働力不足	4. 機械不足
5. 技術不足			

裏面につづきます。

問4-4

問4で「3」または「4」と回答された方は「貸したい農地」または「売りたい農地」の具体的な場所を、同封の平成31年度農地台帳確認申告書をご確認の上、ご記入ください。  
※ 所有の「農地全てを貸したい」、または「全て売りたい」という場合は、地番の欄に「全て」とご記入ください。

○貸したい・売りたい農地

	地番	希望		時期		予定
例	仙台市青葉区〇〇字〇〇 1-1~2-3	貸したい	売りたい	すぐに	5)年後	有・ <del>無</del>
1		貸したい	売りたい	すぐに	( )年後	有・無
2		貸したい	売りたい	すぐに	( )年後	有・無
3		貸したい	売りたい	すぐに	( )年後	有・無
4		貸したい	売りたい	すぐに	( )年後	有・無
5		貸したい	売りたい	すぐに	( )年後	有・無
6		貸したい	売りたい	すぐに	( )年後	有・無
7		貸したい	売りたい	すぐに	( )年後	有・無
8		貸したい	売りたい	すぐに	( )年後	有・無
9		貸したい	売りたい	すぐに	( )年後	有・無
10		貸したい	売りたい	すぐに	( )年後	有・無

※ 欄が足りない場合は別紙を作成し、添付してください。両方を希望する場合はどちらにも○をつけてください。

※ ご記入いただいた農地については、仙台市地域農業経営基盤強化プラン(人・農地プラン)に掲載します。

問4-4-1 貸したい農地がある方について、農地中間管理機構への貸付を希望しますか。

1.希望する

2.希望しない

問5 最後に、相談したいことなどございましたら、ご記入ください。

個人情報取り扱いに関する同意について

私は、下記に記載された内容及び仙台市が仙台市農業委員会に対して農家台帳等の閲覧(利用)を申請することに同意します。

記

仙台市農業委員会及び仙台市は、本調査の実施に際して得た個人情報について、「個人情報の保護に関する法律(平成15年第57号)及び関係法令(仙台市が定める個人情報保護条例など)に基づき、適正に管理し、次の事業の適切な運用のために利用します。

1. 農地利用最適化推進委員及び農業委員の活動のために活用すること。
2. 仙台市地域農業基盤強化プラン(人・農地プラン)の作成に向けた地域の話合いや検討会に利用すること。
3. 仙台市地域農業基盤強化プラン(人・農地プラン)の作成及びプラン実現に向けた取組に利用すること。
4. 仙台市地域農業基盤強化プラン(人・農地プラン)に関する国や県への報告に利用すること。

(あて先)仙台市農業委員会会長

(あて先)仙台市長

令和 年 月 日

団体名

代表者名

印