

仙台

●青葉区
市政だより

2017 11 月

「のびすく若林が開館」

10月1日、若林区役所東側に開館した「子育てふれあいプラザ若林(のびすく若林)」。これで、市内5区全てにのびすくが整備されました。



のびすく若林(若林区保春院前丁)

特集1 目指そう! 「豊齢力」アップ	2
特集2 仙台市の財政状況	4
市政トピックスー「のびすく若林」が開館	6
特集3 市の職員数と職員給与	8
防災環境都市・仙台	9
11月のお知らせ	10
青葉区のお知らせ	28
休日当番医	31
伊達政宗公生誕450年シリーズ	32

■市役所・区役所などの電話番号

仙台市役所 ☎261・1111(代)	太白区役所 ☎247・1111(代)
青葉区役所 ☎225・7211(代)	泉区役所 ☎372・3111(代)
宮城野区役所 ☎291・2111(代)	宮城総合支所 ☎392・2111(代)
若林区役所 ☎282・1111(代)	秋保総合支所 ☎399・2111(代)

仙台市ホームページ
<https://www.city.sendai.jp/>

仙台市広報課 Facebook
<https://www.facebook.com/sendaipr/>



目指そう! 「豊齡力」アップ

特集①

老人クラブ「明石南悠和会」

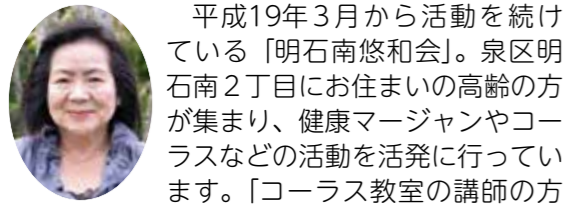

平成19年3月から活動を続けている「明石南悠和会」。泉区明石南2丁目にお住まいの高齢の方が集まり、健康マージャンやコーラスなどの活動を活発に行っています。「コーラス教室の講師の方を紹介していただくなど、地域の方々にも協力していただいています」と話してくれたのは、発足当初から会長として活動を続けている久道悦子さんです。「地域に居場所があることが、高齢者が安心して元気に暮らせることにつながると思います」。

定期的な活動の他、お花見や食事会なども行っていて「外での食事会はおしゃれもしますし、特に女性メンバーから好評です。また、健康マージャンは男性にも積極的に参加してほしくて始めました。みんなに参加してもらうためには、興味や地域の特性に合った活動内容であることが大切だと感じています」と話す久道さん。「みんなが楽しいと自分もうれしいです。これからも楽しい企画を考えながら、仲間と一緒に活動を続けていきたいですね」。



ご利用ください! 地域包括支援センター

市内50カ所にある地域包括支援センターは、高齢の方々が生きていく地域で安心して生活が続けられるよう、介護・福祉・健康・医療など、さまざまな面から支援を行う、地域の高齢者支援の窓口です。介護予防や健康づくりなど、お気軽にご相談ください。

問地域包括ケア推進課 ☎214・8317

社会参加・生きがいづくりに介護予防

介護予防とは、介護が必要な状態になることを予防したり、介護や支援が必要になっても、その状態を軽減したり悪化を防止したりするために行うものです。そのため、大切なことの一つが社会参加・生きがいづくりです。平成29年版高齢社会白書によると、60歳以上の方の約6割が、趣味なども含めたグループ活動に参加したことがあり、新しい友人ができたことや生活に充実感を得られたことなどを良かった点として挙げています。市では、老人クラブをはじめとする各種団体への支援や、老

地域のつながりの中で

人福祉センターなどにおける趣味の教室、季節の行事や各種愛好会活動等を通じて、社会参加・生きがいづくりの取り組みを応援しています。仲間との交流や日頃の活動の機会を増やすこと、地域活動に参加すること等で、介護予防に努めましょう。

地域で介護予防に取り組んでいただくため今年度から始まったのが「健康づくり応援事業」。茶話会や昼食会などのサロン活動を行っている地域の団体にリハビリテーション専門職が出向き、健康づくりを応援します。日頃の活動に転倒予防のための体操や飲み込み

の機能を鍛える口腔体操などの簡単な運動を取り入れてもらいます。

また、住み慣れた地域で主体的・継続的に介護予防のための活動に取り組んでいる「介護予防自主グループ」の活動も盛んです。現在、市内には約200グループあり、各地域の集会所等で週1回から月1回程度、みんなが集まって元気に運動を続けています。健康な生活を続けるためにも、自分の住んでいる地域で、みんなが運動や趣味の活動などを行い、「豊齡力」アップを目指しましょう。お住まいの区の保健福祉センター、担当地区の地域包括支援センターがご相談に応じます。

めざそう! アフティンニアのぼそろ! 健康寿命 介護予防月間の催し

市では11月を介護予防月間として、市内各所で「介護予防」をテーマとしたさまざまなイベントを開催します。この機会に、健康のことや未来のことを考えてみませんか。

■豊齡ネットまつり

- 日時 11月10日(金)午前9時半～午後4時
- 会場 シルバーセンター
- 内容 社会参加を行うシニアのグループの活動発表、手作り品の販売など 問せんだい豊齡学園事務局(シルバーセンター内) ☎215・3129

■働く方の介護入門講座

- 日時 11月16日(木)午後6時半～8時半
- 会場 シルバーセンター
- 内容 「介護の基礎、加齢と心身変化を学ぶ」と題する講話と実技
- 定員 30人(先着) 申電話、ファクスまたはEメール(講座名、氏名、電話番号を記入)で 申・問仙台市健康福祉事業団 ☎215・3711、ℒ215・3718、Eメール senkaig@nifty.com

※他にもさまざまな催しが行われます。詳しくは各区役所、各総合支所、地域包括支援センター、シルバーセンター等で配布する「介護予防月間イベントガイド」をご覧ください。市ホームページからご覧いただけます。

この特集に関するお問い合わせは、地域包括ケア推進課 ☎214・8317、ℒ214・8191



※「豊齡力」とは、豊かに年齢を重ねていける力を意味する仙台市の造語です

ちょっとした心身の変化を感じたら

加齢や生活環境の変化などにより、心と体の機能が低下することは誰にでも起こり得ます。「これまで平気だった買い物先までの距離がおっくうに感じる」「食事がおいしく感じられない」等の変化は、筋力や食事量、口腔機能の低下といったさまざまな要因が絡み合って生じます。慢性疾患がある場合には、持病のコントロールも必要です。

心身のちょっとした変化に気付いた時に、自分の状態を知り、体操などを暮らしの中に取り入れたい、生活しやすい環境を整えたい、生活機能の維持向上を図り、自分らしい生活を続けたい。そのためには、食事に気を付け、適度な運動を心掛けることはもちろん、外出して友人とおしゃべりすることや、地域活動への参加などを通して社会と交流することも有効です。

近年の研究によると、趣味のグループやボランティア活動へ参加するなど、積極的に社会参加をしている方が多い地域ほど、転倒や認知症、うつなどのリスクが低い傾向にあることが明らかになっています。

仙台市の財政状況

—平成28年度決算から

平成28年度決算が市議会で認定されました。決算は、1年間の市の収入や支出の実績をまとめたものです。市の会計は、一般会計・特別会計・企業会計の3種類に分かれていますが、ここでは、市の基本的な行政サービスに関わる一般会計の決算についてお知らせします。

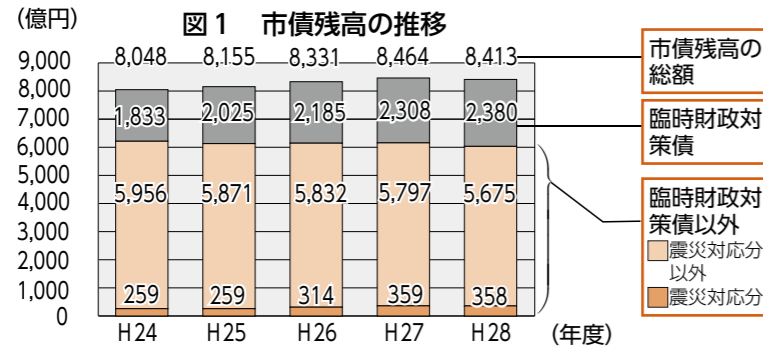

市債は主に、道路や学校など長い期間にわたって利用される施設等の建設費用に充てられます。市債を発行することで、施設等を利用する将来の世代の市民にも費用を負担していただき、世代間の公平性を確保します。

市債（借入金）の残高

一般会計の市債残高は、前年度から51億円減少しました。臨時財政対策債※の残高が増加した一方で、それ以外の市債残高については、行財政改革の効果などにより着実に減少しています。

※臨時財政対策債：本来、国が交付すべき地方交付税の不足分を補うために発行する市債であり、後年度、返済のための財源が国から手当てされます

歳入（収入）

前年度から市税収入が増加した一方で、復興事業の進捗に伴い、東日本大震災復興交付金基金からの繰入金が増加したほか、地下鉄東西線建設のための市債が減少したことなどにより、収入総額は529億円減少し、4,886億円となりました。

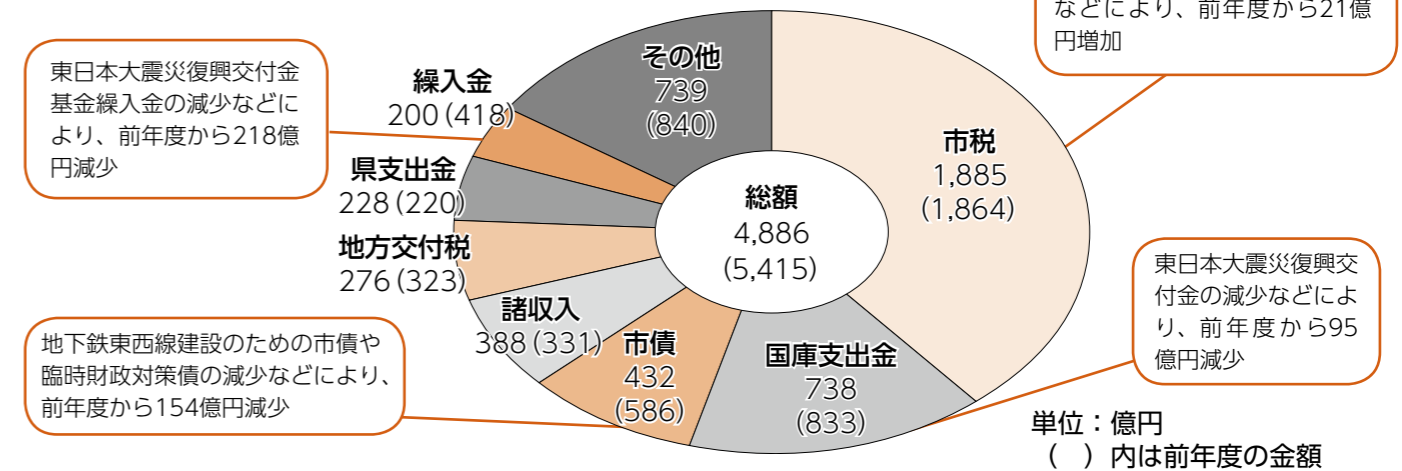

歳出（支出）

前年度から臨時福祉給付金の支給（健康福祉費）などが増加した一方で、復興公営住宅建設（土木費）や、東日本大震災復興交付金基金への積み立て（総務費）が減少したことなどにより、支出総額は476億円減少し、4,764億円となりました。

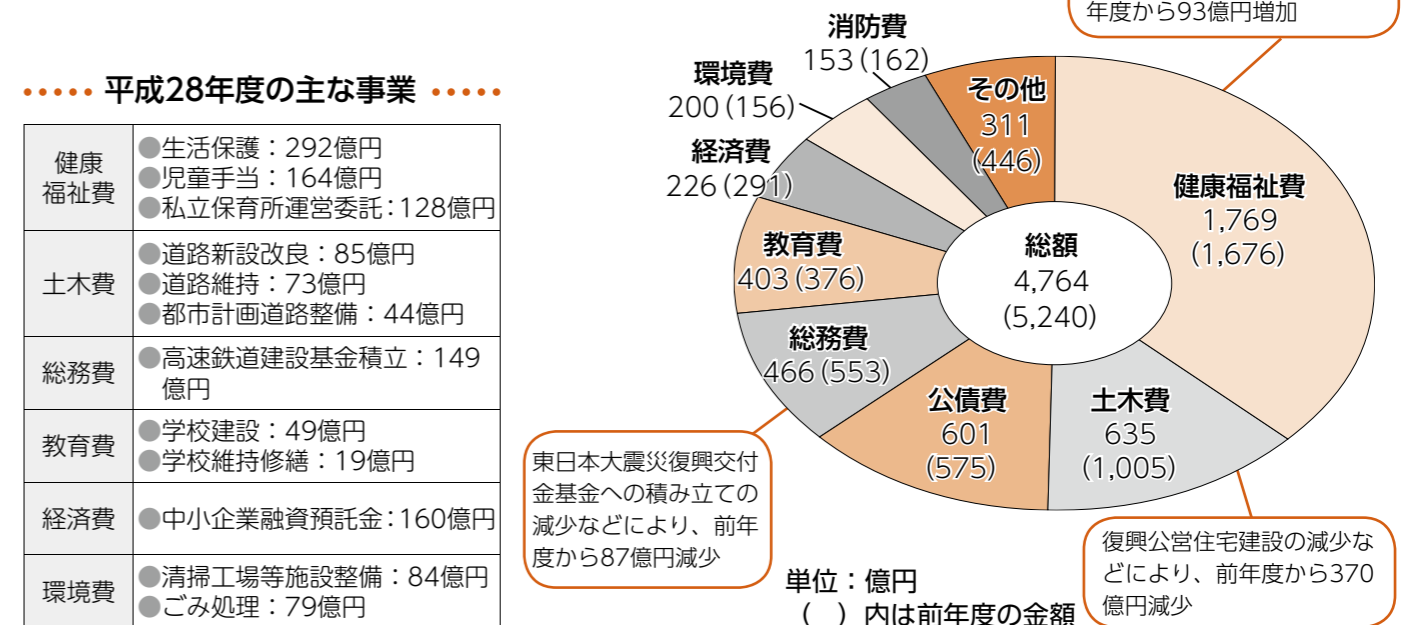

..... 平成28年度の主な事業

健康福祉費	●生活保護：292億円 ●児童手当：164億円 ●私立保育所運営委託：128億円
土木費	●道路新設改良：85億円 ●道路維持：73億円 ●都市計画道路整備：44億円
総務費	●高速鉄道建設基金積立：149億円
教育費	●学校建設：49億円 ●学校維持修繕：19億円
経済費	●中小企業融資預託金：160億円
環境費	●清掃工場等施設整備：84億円 ●ごみ処理：79億円

表1 健全化判断比率

財政指標	平成28年度決算	早期健全化基準
実質赤字比率 (一般会計等の赤字を示す指標)	赤字なし (赤字なし)	11.25%
連結実質赤字比率 (全会計の赤字を示す指標)	赤字なし (赤字なし)	16.25%
実質公債費比率 (借入金の返済費用の割合を示す指標)	9.3% (9.8%)	25%
将来負担比率 (一般会計等が将来負担すべき負債の割合を示す指標)	108.5% (122.8%)	400%

〔 〕は平成27年度決算の値

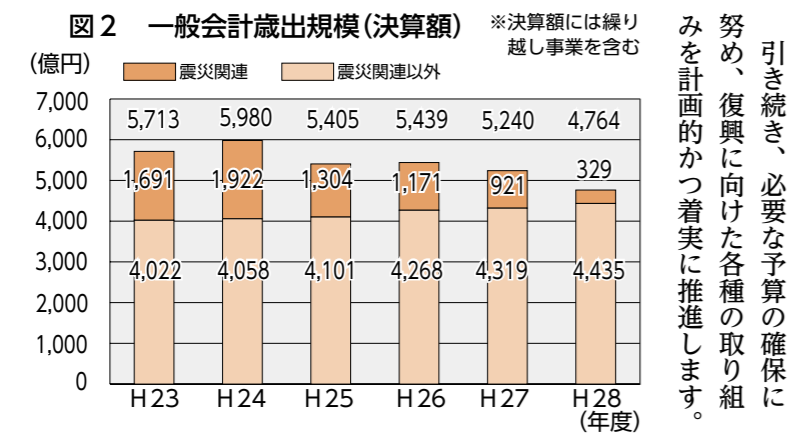

今後の財政運営

市民の皆さまとともに、健やかに安心して暮らせるまちづくりを進めるとともに、まちの魅力と活力の向上に引き続き取り組んでいきます。

一方で、少子高齢化に伴う社会保障関係経費やインフラを含む公共施設の長寿命化対策にかかる経費の増加など、財政運営上の課題も見込まれています。

将来にわたる長期的な視点を一層重視し、市税等のさらなる収入率の向上を図るほか、地域経済活性化を推進し、財源確保等による財政運営の健全化に努めます。

この特集に関するお問い合わせは、財政企画課 ☎214・8111、FAX 262・6709

健全化判断比率と経常収支比率から見る財政状況

地方自治体の「赤字」や「将来負担」などを把握し、健全化に向けた取り組みが必要かを判断するための指標として「健全化判断比率」(表1)があります。これは、4つの財政指標で構成されています。

平成28年度決算に基づく本市の健全化判断比率は、いずれも国の定める早期健全化基準を下回っています。

東日本大震災による影響

平成28年度決算の震災関連の歳出は329億円となりました。引き続き、必要な予算の確保に努め、復興に向けた各種の取り組みを計画的かつ着実に推進します。

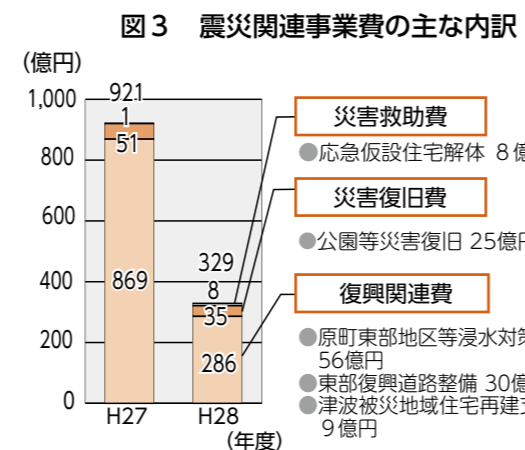

地域の子育てを総合的に支援 「のびすく若林」が開館

10月1日、若林区中央市民センター別棟等複合施設内に、子育てふれあいプラザ若林（のびすく若林）がオープンしました。

「のびすく若林」は、乳幼児親子を対象とした子育て支援施設。子どもと一緒に過ごせる交流スペースやひろば、託児室などを備えており、乳幼児親子の交流の場の提供、乳幼児の一時預かり、子育てに関する相談や情報提供などを行います。今回の開館により、市内5区全てにのびすくが整備されました。地域における子育て世帯へのサポートのさらなる充実につ



▲のびすく若林が入る若林区中央市民センター別棟等複合施設



◀明るく広々とした施設内にはさまざまな遊具があり、親子で楽しめます

市政トピックス

市立病院「ふれあいまつり2017」開催

地域の方々との触れ合いを深めるとともに、市民の皆さんの疾病予防・健康増進の手助けとなるよう、9月30日、市立病院で「ふれあいまつり2017」が開催されました。

会場では、骨密度・体脂肪測定や頸動脈エコー検査などの健康チェックコーナーをはじめ、薬剤師

▼倒れている人がいたときの対応を確認するBLS（一次救命措置）の実演も行われました



▲消防ヘリ離着陸見学。大きな音とともに消防ヘリが離陸すると、参加した皆さんは笑顔で手を振っていました



▲開館記念式では、南小泉児童館に通う児童6人が代表のことばを述べました

なげていきます。

また、複合施設内には移転改築した若林区中央市民センター別棟、南小泉児童館、市社会福祉協議会若林区事務所を設置。9月30日に開館記念式を開催し、郡市長は「地域の活性化や福祉の充実に貢献できるよう、各機関が連携しながら力を尽くしてまいります」とあいさつしました。

のびすく若林／所在地：若林区保春院前丁3-1-2階（☎282・1516、FAX282・1609）／開館時間：午前9時～午後5時（託児室は午後4時半まで）／休館日：月曜日、祝日の翌日（土・日曜日、祝日は開館）、年末年始

市政トピックス

「晩翠わかば賞」「晩翠あおば賞」受賞者が決まりました

や管理栄養士による相談コーナー、救急車・消防車の展示、ダンスや楽器演奏のステージイベントなどを開催。子どもからお年寄りまでたくさんの方が来場し、イベントを楽しんでいました。

また、屋上のヘリポートでは、抽選で消防ヘリの離着陸見学会も実施。普段は見ることができないヘリポートからの景色を眺めた後、実際に消防ヘリ「けやき」がやってくると、移動の速さや間近にきたときの迫力に参加者からは驚きの声が上がっていました。

仙台出身の詩人で「荒城の月」などの作品で知られる土井晩翠の業績を記念した「晩翠わかば賞」「晩翠あおば賞」の本年度の受賞者が決定し、10月22日に仙台文学館で贈呈式が行われました。

市政トピックス

メキシコ地震・国際消防救助隊隊員が帰国し活動を報告

メキシコ中部で日本時間9月20日に発生した大地震の被災地支援のため、同日から国際消防救助隊（IRT）として仙台市消防局からメキシコに派遣されていた救助隊員3人が9月28日に帰国し、翌29日、郡市長に現地での活動内容を報告しました。

3人は、首都メキシコ市内の倒壊したアパートなどで人命救助等に従事。探査機などを使って行方不明者の捜索に当たり、生存していた犬を救出するなど、現地の救助活動に貢献しました。

郡市長は「東日本大震災時の支援への恩返しにもなったと思います。市民の誇りです」と述べ、3



▲写真で現場の様子を示しながら活動の報告をする隊員

市政トピックス

地域の防犯活動に貢献された方を表彰

人にその功績をたたえる表彰状を授与しました。隊員は「周りのサポートもあり円滑に活動できた。今回の経験を市民のため、国民のために生かしていきたい」と使命感を新たにしていました。

市では、長年にわたり地域における防犯活動に取り組んでいる方々を毎年表彰しています。10月13日に行われた全国地域安全運動第29回仙台市大会で、7団体・94人の方々が表彰されました。

このうち、防犯功労団体、防犯功労者、退任感謝状を贈呈した方は、次のとおりです（順不同・敬称略）。

〔防犯功労団体〕 本材木町親交会、東中田防犯協会、秋保防犯協会、八幡しろはとパトロール隊、小松島地区防犯協会実働隊、宮城野防犯協会、東仙台防犯指導隊

〔防犯功労者〕 瀬戸克而、梅津聡、大宮秀一、木村好伸、天満元昭、渡邊トシ子、加藤悟、佐々木正行、鶴山勝利、赤井畑弘盛

〔防犯指導隊退任〕 伊藤克彦、熊谷正己、熊坂俊男、小田常正、高橋徹、大宮東、佐藤好弘、佐藤光俊、中山幸榮、相澤豊子、阿蘇きよし、荒井洋子

3.11 震災文庫を2

「渚にて あの日からの（みちのく怪談）」



東北怪談同盟／編 南荒蝦夷 刊

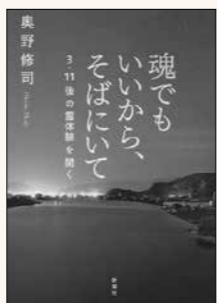

奥野修司／著 新潮社 刊

東日本大震災を語り継ぐため市民図書館に設けた「3・11震災文庫」。所蔵する約1万冊から、よりすぐりの本をご紹介します。

死者と生者が出会うとき

河北新報社 生活文化部次長 新迫 宏

「魂でもいいから、そばにいて 3・11後の霊体験を聞く」

思いに満ちています。

こんな巷説を語る短編もあります。今回の震災では、タクシ1の座席をぬらす幽霊の話は聞かれませんが、そもそもずぶぬれの幽霊は、洞爺丸沈没事故（1954年）から口の端に上るようになったとか。震災の津波に遭っても、せめて「あの世の人」にはずぶぬれになってほしくないとい、生き残った人が願っているのではないかと。

「魂でもいいから、そばにいて」は、16の霊体験を取材した「ノンフィクション」です。やはり、被災地の不思議で心震える出来事がつづられています。著者は語り手と3回以上会い、再現性を検証。死者と生者の再会を真実と位置付けました。

※紹介した本は、市民図書館でご覧いただけます。 問市民図書館 ☎261・15885

市の職員数と職員給与

職員数の状況について

本市の職員数は、震災復興業務の減少や行財政改革推進プランに基づく各種委託・民営化の推進等による減員を実施する一方、生活保護業務体制の強化や県費負担教職員の権限移譲（※）等により、平成29年4月1日現在、前年同日に比べて4,805人増加しました。

新たな行政需要に的確に対応していくため、必要な人員数を確保しながら、既存事業の見直しや事務処理の効率化などにより、引き続き職員数の適切な管理を行ってまいります。

※地域の実情に応じた学校教育を実現するため、市立小・中学校等の教職員に関する給与や定数、学級編成基準の決定等の権限や財源を、本年4月1日に宮城県から仙台市に移管したこと

給与決定の仕組み

例年、仙台市人事委員会で、市内の民間事業所の給与や物価などについて調査研究を行い、それに基づいて市職員の給与の勧告を行っています。市職員の給与は、この勧告のほか、国や他の地方公共団体との均衡を考慮して、市議会での審議を経て条例により決定されます。

職員数の推移

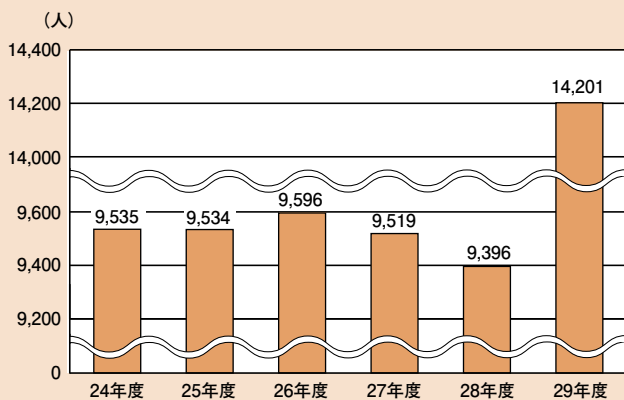

※各年4月1日現在

注)平成29年度は県費負担教職員の権限移譲分(4,774人)が含まれています

職員数の増減理由

区分	職員数 (人)		対前年度増減数 (▲は減少)	主な増減理由
	平成28年度	平成29年度		
市長部局等注)	4,832	4,855	23	生活保護業務体制強化、地域連携体制強化等
消防局	1,104	1,099	▲5	事務統廃合等
教育局	1,057	5,833	4,776	県費負担教職員の権限移譲等
水道局	407	408	1	業務体制強化
交通局	797	800	3	業務体制強化等
ガス局	322	315	▲7	事務統廃合等
市立病院	877	891	14	診療体制強化等
合計	9,396	14,201	4,805	

※各年4月1日現在

注)市長部局等には、議会事務局・選挙管理委員会事務局・監査事務局・農業委員会事務局・人事委員会事務局を含みます

歳出総額・人件費総額の推移 (普通会計決算額)

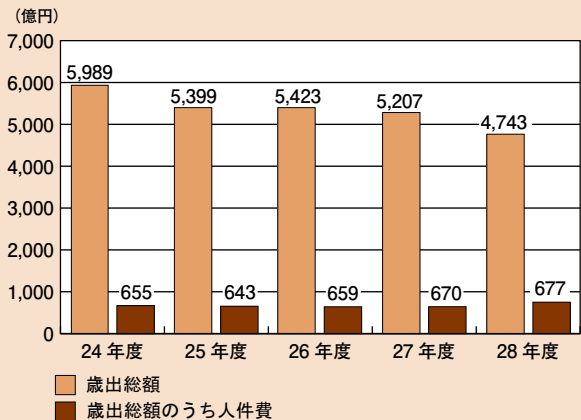

※人件費とは、一般職員の給与に、市長や議員などの特別職の報酬や共済費(社会保険料の事業主負担相当分)などを加えたものです

特別職の報酬等の状況

区分	給料および報酬の月額	期末手当
市長	1,218,300円	(平成28年度支給割合) 6月期 1.40月分 12月期 1.85月分 計 3.25月分
副市長	969,000円	
議長	1,020,000円	
副議長	910,000円	
議員	840,000円	

※平成29年4月1日現在

職員の初任給の状況

区分	仙台市	国
一般行政職	大学卒	総合職 182,700円 一般職 178,200円
	高校卒	146,100円

※平成29年4月1日現在

職員の平均給料月額、平均給与月額および平均年齢の状況

	平均給料月額	平均給与月額	平均年齢
一般行政職	330,700円	449,749円	42.4歳
技能職	358,200円	430,162円	50.3歳

※平成29年4月1日現在

※平均給与月額は平均給料月額に地域手当、扶養手当、通勤手当、住居手当、時間外勤務手当、給料の特別調整額(管理職手当)等を加えたものです

市職員の人事や給与、福利厚生などの状況の詳細は、「仙台市人事行政の運営等の状況の公表に関する条例」に基づき公開しています。市役所本庁舎1階市政情報センター、宮城野区・若林区・太白区情報センターで閲覧できるほか、市ホームページでもご覧いただけます。

問職員数については人事課☎214・1215、FAX268・2933
給与については労務課☎214・1217、FAX214・0014

仙台で開催「世界防災フォーラム」②

11月25日～28日

市民参加型プログラムで 防災について考えよう

今月、仙台国際センターを主会場に開催される「世界防災フォーラム／防災ダボス会議@仙台2017」。国内外の防災関係者が国際的な防災の課題について議論するとともに、11月26日・27日の2日間は、多数のプログラムが無料で一般公開され

ます。大小さまざまな規模で行われる約40の公開セッションでは、多様な観点から発信される防災についての先進的な取り組みを共有。自主防災を推進する仙台市地域防災リーダーなど、多くの市民の方も登壇します。ステージショーや段ボール迷路など、楽しいプログラムで防災を学ぶ「せんだい防災パビリオン」(26

日)や、災害時の利活用を想定した屋外でのドローン飛行実演(27日)等も開催され、子どもから大人まで気軽に参加できます。見て、聞いて、体験しながら防災の実情を知り、知識を得ることができる2日間。誰もが参加できるプログラムを通じて、市民の皆さんの防災への関心を高め、地域防災力のさらなる向上を目指します。

問い合わせ
防災環境都市推進室
☎214・8098、
FAX214・8497



▼減災かるた



▲段ボール迷路「BOUSAI
クイズ
☆QUIZラビリンス」

■セッションプログラム (本市関連を抜粋)

期日	時間	タイトル等	定員	問い合わせ先
11/26 (日)	12:40 ～ 14:10	高齢・障がい(共生社会)と地域防災	150人 程度★	東北福祉大学 ☎717・3359
	12:50 ～ 14:20	「より良い復興」の実践的な取り組みと今後の方向性	1,000人	防災環境都市推進室 ☎214・8098
	14:30 ～ 16:00	多文化社会と防災	150人	交流企画課 ☎214・1252
		市民協働と防災	100人	市民協働推進課 ☎214・8002
	16:20 ～ 17:50	トーク×トーク 女性たちのリーダーシップ2017	150人	せんだい男女共同参画財団 ☎212・1627
11/27 (月)	10:30 ～ 11:30	仙台市地域防災リーダーの活動について	100人 程度★	減災推進課 ☎214・3109
	10:45 ～ 12:15	仙台における防災・減災ドローンの安全で持続可能な運用に道を開くために(※飛行実演とは異なります)	200人 程度	産業振興課 ☎214・8278

※いずれも●会場＝仙台国際センター ●入場は申し込み優先。定員に達しない場合は当日の入場も可(★は直接会場へ) ●内容や申し込み方法など、詳しくはお問い合わせください ●この他の催し等については、区役所総合案内、市民センターなどで10月31日から配布するパンフレットや「防災環境都市・仙台」ホームページ<http://sendai-resilience.jp/>でもご覧になれます

ごみ減量・分別の豆知識

家庭ごみ量が増加中—ごみ減量と分別にご協力を！



8月の家庭ごみ量は前年度比で約5%増加し、特にプラスチック製容器包装の混入が目立ちました。プラスチック製容器包装の多くには「プラマーク」がついているので、マークを確認して赤い指定袋へ分別を。市では、平成32年度までに「1人1日当たりの家庭ごみ450g以下」を目標にしています。目標達成に向け、より一層のごみ減量と分別にご協力をお願いします。



問家庭ごみ減量課☎214・8229、FAX214・8277

知って役立つ! ワンポイント防災講座

津波からの避難のポイント

海の近くで地震の大きな揺れや長い揺れを感じたら、津波が起こる可能性を考えて「より早く、より高く、より遠くへ」避難することが必要です。沿岸部にお住まいまたは通勤・通学している方は、日頃から「津波からの避難の手引き」などを活用して避難場所、避難ルートを確認し、非常持ち出し袋を準備しておきましょう。

「津波からの避難の手引き」は、市役所本庁舎2階減災推進課で配布しているほか、市ホームページでもご覧になれます。

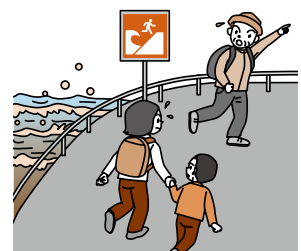

問減災推進課☎214・3048、FAX214・8096



お知らせ

お知らせの見方
申し込み 問い合わせ 申・問 申し込み・問い合わせ
〔先着〕先着順 〔抽選〕申し込み多数のときは抽選

- ☐電話番号案内
 仙台市役所 ☎261-1111(代)
 青葉区役所 ☎225-7211(代)
 宮城野区役所 ☎291-2111(代)
 若林区役所 ☎282-1111(代)
 太白区役所 ☎247-1111(代)
 泉区役所 ☎372-3111(代)
 宮城総合支所 ☎392-2111(代)
 秋保総合支所 ☎399-2111(代)
- ☐仙台市ホームページ
<https://www.city.sendai.jp/>
- ☐仙台市携帯電話用ホームページ
<https://www.city.sendai.jp/m/>
- ☐仙台市広報課Facebookページ
<https://www.facebook.com/sendaiipr/>

- ☐注意事項
 ●催しは、11月6日からの内容を掲載しています
 ●料金の記載のないものは無料(入館料が必要な施設あり)
 ●休館日等は事前にご確認ください
 ●来庁・来場の際は公共交通機関をご利用ください
 ●ファクス番号が未掲載の場合は、広報課FAX211-1921、☎214-1150へお問い合わせください
 ●市役所への郵便は郵便番号(〒980-8671)と課名のみで届きます
- ☐申し込み内容(講座名等)
 ○〒住所
 ○氏名(フリガナ)
 ○電話・ファクス番号
 ○その他必要事項
- ☐申込時の必要事項
 右記の項目を(往復はがきには返信先も)記入してください。特に記載のないものは、はがき1通につき1人、締切日消印有効。

申込時の必要事項 ①応募内容 ②〒住所 ③氏名(フリガナ) ④☎・FAX ※往復はがきの場合は返信先も記入

被災した方のための支援情報

■災害義援金の追加配分が決まりました
 宮城県災害義援金配分委員会にて義援金の追加配分が決まりました。対象となるのは、震災により死亡・行方不明となった方のいる世帯、災害障害見舞金を支給された方および大規模半壊以上の住家被害のある世帯です。
 ●既に「東日本大震災災害義援金申請書」を提出している方は、今回の追加配分に際し、新たな申請は必要ありません。12月末までに振り込みを完了する予定です
 問被災者支援情報ダイヤル ☎214・3805 (平日9:00~17:00)

仙台市都市計画審議会

●日時 11月22日(水)午後1時半
 ●会場 市役所本庁舎2階第1委員会室 ●市ホームページ、市役所本庁舎1階市政情報センター、宮城野区・若林区・太白区情報センターでも会議の情報を提供しています 問都市計画課 ☎214・8294

泉ヶ岳登山道の一部変更を解除します
 旧泉岳少年自然の家の解体工事に伴い、一部ルートを変更をしていた泉ヶ岳登山道の水神・滑降両コースについて、変更を解除し本来の登山道に戻します。

保健・福祉

●募集施設①なかよし学園(宮城野区鶴ヶ谷5-22-1)②なのはな園(太白区郡山6-7)

障害のある児童の入園募集
 ●対象 落書きの被害を受けた家屋や施設の所有者・管理者、落書き消去活動を行う団体 ●貸出物品 消去剤・雑巾・バケツ等 申・問区役所街並み形成課、宮城総合支所公園課、秋保総合支所建設課(☎は10ページ)

落書き消去活動に必要な用具を貸し出します
 ●対象 落書きの被害を受けた家屋や施設の所有者・管理者、落書き消去活動を行う団体 ●貸出物品 消去剤・雑巾・バケツ等 申・問区役所街並み形成課、宮城総合支所公園課、秋保総合支所建設課(☎は10ページ)

●変更解除日 11月1日(水) ●詳しくは、現地の登山道案内図や市ホームページをご覧ください
 ●お問い合わせください 問生涯学習課 ☎214・8844

歩きたばこはやめましょう
 市では、「仙台市歩行喫煙等の防止に関する条例」を施行しています。たばこの火は非常に高温なので、人混みの中での歩行喫煙やたばこのポイ捨ては、大変危険です。市内の道路等で歩行喫煙など火の付いたたばこで他人に被害を与える恐れのある行為等は行わないようにしましょう。
 問市民生活課 ☎214・6148

市有地を売ります
 一般競争入札物件

所在地(地番)	面積	用途	最低売
青葉区堤町2丁目13番7	1,493.48㎡	第一種住居地域	107,240千円

●申込受付日時 11月6日(月) 12月1日(金)の平日午前9時~午後5時(郵送の場合は簡易書留で) ●現地説明会 11月10日(金)午後2時 ●現地説明会に参加しなくても入札は可能です ●入札日時 12月15日(金)午前10時

条件付き一般競争入札物件

所在地(地番)	面積	用途	最低売
宮城野区東仙4丁目104番	4,657.63㎡	近隣商業地域第一種住居地域	652,070千円

●申込受付日時 11月13日(月) 12月8日(金)の平日午前9時~午後5時(郵送の場合は簡易書留で) ●現地説明会 11月17日(金)午後2時 ●現地説明会に出席できない場合は、入札に参加できません ●売払いには一定の条件があります ●入札日時 12月20日(水)午前10時

※いずれも●応募方法等詳しくは、市役所本庁舎4階財産管理課で配布する実施要領(市ホームページでもご覧いただける)

か、希望者には郵送も可)でご確認ください 申・問財産管理課 ☎214・1278

12月3日から地下鉄南北線のダイヤが変わります
 新時刻表は、11月21日(火)から地下鉄各駅、交通局乗車券発売所などで配布するほか、交通局ホームページでもご覧いただけます。
 問交通局案内センター ☎222・2256 (午前8時半~午後6時半。土・日曜日、祝日は午後5時まで)

仙台防災タウンページはお手元に届きましたか
 災害時の行動のポイントや最新のハザードマップなどが盛り込まれた「仙台防災タウンページ」がNTTタウンページ(株)から発行され、9月に市内の全世帯および全事業所に配布しました。まだ届いていない方は、お問い合わせください。市役所本庁舎1階市民のへや、市政情報センターなどでも配布しています。
 問NTTタウンページセンター ☎0120・114・707、減災推進課 ☎214・3048

灯油を流さないで!
 暖房を使用する季節になると古い灯油の側溝への投棄や、ホ

●対象 障害のあるおむね3歳以上で、毎日通園が可能な児童①②各30人程度(在園児を含む) ●募集期間 11月1日~平成30年1月31日 ●入園は平成30年4月 ●申し込み方法など詳しくはお問い合わせください 問「青葉区・宮城野区・泉区」北部発達相談支援センター ☎375・0182、「若林区・太白区」南部発達相談支援センター ☎247・3825

障害のある児童の保育所等利用申し込みのご案内
 ●対象 心身に障害があり、平成30年4月1日現在で3歳未満の保育の必要な児童(保育所等における保育が可能な児童) ●入所は平成30年4月から市内の認可保育所(園)等へ ●申込期限 11月10日 申・問区役所家庭健康課(☎は10ページ)

11月はねんきん月間です
 国民年金保険料を納めないまま放置すると、将来、老齢基礎年金を受け取ることができなくなったり、いざというときの障害基礎年金や遺族基礎年金を受け取ることができなくなったりする場合がありますので、必ず納めましょう。
 ご本人の申請手続きによって納付が免除または猶予される制度もあります。

●対象 障害のあるおむね3歳以上で、毎日通園が可能な児童①②各30人程度(在園児を含む) ●募集期間 11月1日~平成30年1月31日 ●入園は平成30年4月 ●申し込み方法など詳しくはお問い合わせください 問「青葉区・宮城野区・泉区」北部発達相談支援センター ☎375・0182、「若林区・太白区」南部発達相談支援センター ☎247・3825

非自発的失業者の国民健康保険料の軽減制度について
 非自発的失業者(倒産・解雇・雇止め等)により離職した方の国民健康保険料を、一定期間軽減する制度があります。
 雇用保険受給資格者証の離職時年齢が65歳未満で、雇用保険受給資格者証の離職理由コードが下記の場合、前年の給与所得を100分の30とみなして保険料を算定します。

全日本実業団対抗女子駅伝競走大会 交通規制のお知らせ

■11月26日(日) 12:15スタート
 全日本実業団対抗女子駅伝競走大会は、実業団女子の日本一を決定する大会です。松島町文化観光交流館前をスタートし、弘進ゴム アスリートパーク仙台(仙台市陸上競技場)をフィニッシュとする42.195kmのコースです。
 市内では当日、12:45~14:45にコース周辺で交通規制が行われます。皆さまのご理解とご協力をお願いいたします。

問宮城県オリンピック・パラリンピック大会推進室 ☎211・2416、スポーツ振興課 ☎214・8800

問区役所・宮城総合支所保険年金課、秋保総合支所保健福祉課(☎は10ページ)

区分	該当する離職理由コード
特定受給資格者	11・12・21・22・31・32
特定理由離職者	23・33・34

●軽減期間 離職日の翌日が属する月から翌年度末まで ●軽減を受けるには届け出が必要 ●必要な書類 雇用保険受給資格者証 ●特例受給資格者証・高年齢受給資格者証の交付を受けている方は対象となります 問区役所・宮城総合支所保険年金課、秋保総合支所保健福祉課(☎は10ページ)

「読書通帳」ができました
 主に幼児・小学生向けに、読んだ本を記録できる「読書通帳」を作成し、市内の各図書館で配布しています。通帳には、「幼

自動車ナンバープレートに導入する図柄案についてデザイン投票を実施しています
 来年10月より、自動車のナンバープレートに地域ごとの図柄を入れる「地方版図柄入りナンバープレート」の交付が予定されています。仙台ナンバープレートに導入する図柄案を選出するためのデザイン投票を実施しています。図柄案など詳しくは、市ホームページをご覧ください。

■投票方法
 市ホームページから投票できます。
 ●投票期間=10月31日(火)12:00~11月22日(水)17:00 ●1人1回のみ
 ※無作為に抽出された市内にお住まいの方6,000人に、郵送による調査も行っています。回答期限は11月13日(月)となっていますので、ご協力をお願いします。
 問政策調整課 ☎214・0001

「読書通帳」ができました
 主に幼児・小学生向けに、読んだ本を記録できる「読書通帳」を作成し、市内の各図書館で配布しています。通帳には、「幼

泉図書館の臨時休館
 蔵書点検等に伴い、泉図書館(分室を含む)を臨時休館します。
 ●期間 11月13日(月)~21日(火)
 問泉図書館 ☎375・6161

エコドライブをしましょう
 アイドリング・ストップ(自動車やバイクの駐車時にエンジンを止めること)や、緩やかな発進をすることで、燃料の消費を抑えることにつながります。大気汚染防止のためにも、一人一人が環境に優しい運転を心がけましょう。
 問環境対策課 ☎214・8222

自動車ナンバープレートに導入する図柄案についてデザイン投票を実施しています
 来年10月より、自動車のナンバープレートに地域ごとの図柄を入れる「地方版図柄入りナンバープレート」の交付が予定されています。仙台ナンバープレートに導入する図柄案を選出するためのデザイン投票を実施しています。図柄案など詳しくは、市ホームページをご覧ください。

■投票方法
 市ホームページから投票できます。
 ●投票期間=10月31日(火)12:00~11月22日(水)17:00 ●1人1回のみ
 ※無作為に抽出された市内にお住まいの方6,000人に、郵送による調査も行っています。回答期限は11月13日(月)となっていますので、ご協力をお願いします。
 問政策調整課 ☎214・0001

国民健康保険料は納期限までに納めましょう

国民健康保険料は、医療費の支払いなどに使われる財源です。必ず納期限までに納付してください。失業などにより納付に困りの方は、減免等の制度がありますので、お早めにご相談ください。

国民健康保険料の納付は口座振替をご利用ください

国民健康保険料の納付は便利で確実な口座振替をご利用ください。次の対象金融機関のキャッシュカードがあれば、口座届出印がなくても区役所や総合支所の窓口で国民健康保険料の口座振替の申し込みができます。

- 対象金融機関 〓七十七銀行、仙台銀行、杜の都信用金庫、ゆうちょ銀行
- 受付窓口 〓区役所・宮城総合支所保険年金課、秋保総合支所保健福祉課
- 申し込みに必要なもの 〓キャッシュカード、国民健康保険の通知書番号が分かるもの（保険料の通知書、領収書等）
- 口座名義人本人による手続きが必要
- 金融機関窓口で口座振替依頼書により申し込みもできます

問 区役所・宮城総合支

市立高等学校(定時制課程) 社会人特別選抜入学生募集

●応募資格 〓中学校を卒業した方または中学校卒業と同等以上の学力を有し、平成30年3月31日現在で3年以上勤務(自営業・家事専業も勤務とみなす)し(見込みを含む)、県内にお住まいか、入学時までに県内にお住まいまたは勤務予定で、勤務先の所属長等の推薦を得た方

- 募集学校(学科) 〓(ア)仙台大志高等学校(普通科I部/午前午後、普通科II部/午後夜間)
- (イ)仙台工業高等学校定時制課程(建築土木科・機械科/夜間)

●検査日 〓1月31日(水) ●検査内容 〓(ア)作文、面接(イ)面接費用 〓各950円 ●出願日時 〓1月9日、12日午前9時～午後4時(最終日は午前11時まで)

●応募資格や受験の手続きなど詳しくはお問い合わせください

問 仙台大志高等学校 ☎257・0986、仙台工業高等学校定時制課程 ☎237・5341

2018世界卓球選手権日本代表選考会観戦にご招待

●日時 〓12月23日(祝)午後1時、12月24日(日)正午 ●会場 〓元氣フィールド仙台 ●定員 〓各日100人(抽選) ●当落の結果は、11月27日までに返信します

申 往復はがきに**申込時の必要事項**

11月のお知らせ

所保険年金課、秋保総合支所保健福祉課(☎は10ページ)

12月1日は世界エイズデー

世界エイズデー せんない2017キャンペーン

●日時 〓11月26日(日)正午～午後2時 ●会場 〓JR仙台駅2階

●内容 〓センダイガールズプロレスリングの選手や伊達武将隊が、エイズに対する正しい理解とHIV検査の受検を呼び掛けます。

エイズ・梅毒・クラミジア検査 エイズ等に関する検査・相談を匿名で受けられます。

検査	エイズ・梅毒即日検査		日時	会場	定員	検査結果
	①エイズ・梅毒即日検査会	②国分町夜間検査				
③夜間エイズ・梅毒・クラミジア検査	12/7(木) 17:30～19:00	12/8(金)・22(金) 17:00～19:00	12/2(土) 14:00～18:00	青葉区役所	宮城県歯科医師会館(青葉区国分町1-5-1)	青葉区役所
	35人(先着)	各30人(先着)	—			
	1週間後に直接本人にお知らせします	採血後約1時間ほどでお知らせします(判定保留の場合は、後日お知らせします)				

申 ①直接会場へ②③検査日の1カ月前から前日までの平日午後

頭と希望日時を記入して11月20日(必着)までに(複数の申し込みは不可)スポーツコミッション せんない(スポーツ振興事業団内) 〒980-0012 青葉区錦町1-3-9 ☎215・3209

ジョブ・トライアル(就業体験研修) 参加者募集

内容	日時等	会場	対象
交流会・面接会	12/2(土) 10:00～17:00	T K P G 仙台 13階	県内での就職を検討している18歳～29歳(高校生を除く)の方40人(先着)
事業所研修	1/15(月)～3/23(金)のうち最大10日間	各事業所	

●詳しくは市役所本庁舎1階市民のへや、区役所総合案内、総合支所、仙台市産業振興事業団などで配布するチラシをご覧ください

申 11月6日午前9時からホームページ <http://www.sip.city.sendai.jp/> の申し込みフォームで。直接窓口も可

申 問 仙台市産業振興事業団 ☎724・1212

税のお知らせ

■家屋調査へご協力をお願いします

平成29年中に新增築工事等が完了した家屋には、平成30年度から固定資産税が課税されます。課税の基礎となる家屋評価額算出のため、間取りの分かる平面図や、部屋ごとの仕上一覧などの資料の提出をお願いします。対象となる方には、個別にお知らせします。

問 北固定資産税課 ☎214・8604(青葉区)、☎214・8605(泉区)、南固定資産税課 ☎214・8694(宮城野区・若林区)、☎214・8695(太白区)

■各種説明会(※いずれも直接会場へ)

◆平成29年分年末調整説明会(開始30分前より受け付け)

管内	日時	会場
仙台北税務署 仙台中税務署 仙台南税務署	11/13(月) 10:00～12:00 14:00～16:00	仙台サンプラザホール

◆平成29年分所得税青色申告決算説明会

区分	日時	会場
営業等	12/11(月) 10:00～12:00	宮城野区文化センター
	12/12(火) 10:00～12:00	太白区文化センター
	12/15(金) 14:00～16:00	仙台銀行ホール イズミティ 21
不動産	12/11(月) 14:00～16:00	宮城野区文化センター
	12/12(火) 13:30～15:30	太白区文化センター
農業	12/15(金) 10:00～12:00	仙台銀行ホール イズミティ 21
	12/8(金) 14:00～16:00	

◆消費税の軽減税率制度に関する事業者向け説明会

日時	会場	定員
11/15(水) 10:30～12:00、14:00～15:30	太白区役所5階ホール	各100人
11/16(木) 10:30～12:00、14:00～15:30	若林区役所6階ホール	各100人
11/20(月) 10:30～12:00、14:00～15:30	宮城野区役所6階ホール	各60人
11/24(金) 9:30～11:00、13:30～15:00	仙台北税務署(青葉区上杉1-1-1)	各120人

問 仙台北税務署 ☎222・8121、仙台中税務署 ☎783・7831、仙台南税務署 ☎306・8001

■滞納事案の早期発見・早期完結を目指します

—11月・12月は市税滞納整理強化期間です

◆税負担の公平性や安定した税収の確保、収納率向上のため、11月14日(火)～12月15日(金)を「市税滞納整理強化期間」と位置付け、集中的に滞納整理に取り組みます

◆期間中、税部門の職員が連携・協力し、組織を挙げて文書や電話による納税の催告や啓発活動を行います

◆市税を納めることが困難な事情のある方は、未納のままにしておかず、お早めにご相談ください

◆納税の催告によっても納付や相談のない方には、次の流れにより滞納処分を行います。場合によっては、居宅等の捜索を行うこともあります

- ①督促・催告 … 納期限後に督促状や催告書を送付
- ②財産調査 … 滞納者・官公署・金融機関・勤務先・取引先などを調査
- ③財産差押 … 不動産・自動車・預貯金・給与・動産などの財産を差し押さえ
- ④公売・換価 … 不動産・動産などの公売、預貯金・給与などの金銭債権の取り立て

問 青葉区・泉区にお住まいの個人、所在する法人の納税相談は北徴収課 ☎214・8152、☎214・5027、宮城野区・若林区・太白区にお住まいの個人、所在する法人の納税相談は南徴収課 ☎214・8153、☎214・8154

■くらしを支える税

—11月11日～17日は「税を考える週間」です

税金は、私たちの生活をより豊かで安定したものに重要な財源です。市では、福祉の充実、道路の整備など、さまざまな事業を行っており、これらの財源の多くは市税によって賄われています。この機会に市ホームページおよび国税庁ホームページ <http://www.nta.go.jp/> をご覧いただき、税の知識と理解を一層深めましょう。

問 【市税に関すること】 税制課 ☎214・8622、【国税に関すること】 仙台北税務署 ☎222・8121、仙台中税務署 ☎783・7831、仙台南税務署 ☎306・8001

1時～4時に予約専用電話 ☎090・4478・4641で。市ホームページからも申し込み可能です

問 健康安全課 ☎214・8029

■市民健診の受診をお忘れなく

市が実施する市民健診のうち、胃がん・子宮頸がん・乳がん・大腸がん検診および基礎健診の追加申し込みの締め切りは11月30日(必着)です(肺がん・結核健診、前立腺がん検診の受け付けは終了しました)。

申し込み案内は、お住まいの区の区役所、総合支所などで配布しています。また、インターネット(パソコンのみ)でも申し込みができます。すでに受診券をお持ちの方は、忘れずに受診しましょう。

問 区役所保健福祉センター管理課または衛生課(☎は10ページ)

■ノロウイルスにご注意!

冬はノロウイルスによる健康被害が多発する季節です。調理前の手洗いや、食品の十分な加熱調理等、予防に努めましょう。

家庭での予防方法等に関するパンフレットを、区役所保健福祉センター管理課および衛生課で配布しています。

問 区役所保健福祉センター管理課または衛生課(☎は10ページ)

募集

「仙台自主夜間中学」の生徒募集

さまざまな事情で義務教育を十分に受けることができなかった方に、基礎科目の学び直しの場を提供する「仙台自主夜間中学」の生徒を募集しています。

日時	会場
毎月第2・4金曜日 18:00～20:30	生涯学習支援センター
毎月第1・3水曜日 18:00～14:00 20:30～16:30	市民活動サポートセンター

申 電話で仙台に夜間中学をつくり育てる会 ☎090・7562・3

227 問 生涯学習支援センター ☎295・0403

仙台市観光ボランティアガイド募集

講習と実地研修を受講後、市内の観光ボランティア団体に所属し、平成30年4月から瑞鳳殿などの主要な観光スポットでガイドを行う方を募集します。

●対象 〓市内または市近郊にお住まいか通勤・通学している20歳以上の方 申 はがき、ファクスまたはEメールに**申込時の必要事項**と年齢、応募動機を記入して11月30日までに 申 問 仙台観光国際協会(〒980-0804 青葉区大町2-2-10 ☎268・9568、FAX 268・6252、Eメール info@sentia-sendai.jp)

「ストップ! DVキャンペーン2017」

11月12日～25日は「女性に対する暴力をなくす運動」期間です。市とせんない男女共同参画財団では、DV(配偶者やパートナーなどからの暴力)被害者への支援とDV防止に向けた啓発に集中して取り組みます。

■期間限定「女性への暴力無料相談電話」

DVや性暴力など、あらゆる暴力に悩む女性のための通話料無料の電話相談を実施します。身体への暴力だけでなく、精神的・経済的・性的暴力もDVです。一人で悩まず、まずは相談を。

●開設日時 〓11月10日(金)～12日(日)9:00～17:00

●フリーダイヤル ☎0120・268・177(携帯電話や公衆電話等からも利用できます)

■通年で相談できる「女性への暴力相談電話」も開設中

●電話相談 〓(月)～(金)9:00～17:00(火)のみ19:00まで。祝休日・年末年始を除く) ☎268・5145

●エル・ソーラ仙台「女性相談」もあります

①電話相談 ●日時 〓(月)・(水)～(土)9:00～15:30 ☎224・8702 ②面接相談 ●期日 〓(月)～(土)(要予約) ●予約受付日時 〓(月)～(土)9:00～17:00(火)のみ21:00まで) ☎268・8302 ●託児有り

問 男女共同参画課 ☎214・6143

今月の採用情報 ()内は募集人数		
■市職員(正職員)		
種類等	業務内容等	申し込み方法
(1)身体障害者選考(1事務2学校事務)(いずれも若干名)	業務内容①行政事務②市立の小・中・高等教育学校等における学校事務/応募資格=身体障害者手帳を持ち、昭和57年4月2日~平成12年4月1日生まれ/採用予定日=平成30年4月1日/第1次考査日=12月10日(日)	区役所総合案内等で配布する選考案内(市ホームページからのダウンロードや郵送での請求も可)の申込書で(1)11月16日(2)11月24日までに、(1)は点字版の選考案内も有り。詳しくは市ホームページをご覧くださいかお問合わせください/問人事務局事務局任用課☎214・4457、FAX268・2942
(2)学芸員(3日本史(4)日本美術史)(各1人程度)	業務内容=博物館における③日本史(近世~近代史)④日本美術史(工芸および絵画)に関する学芸員の専門業務/応募資格=昭和57年4月2日以降の生まれで、学芸員の資格を有する(平成30年3月まで取得見込みを含む)。他に一定の要件有り/採用予定日=平成30年4月1日/第1次考査日=12月15日(金)	

■市職員(非常勤嘱託職員等)(1)障害者対象(若干名)(2)保健師(5人程度)(3)学校給食パート職員(300人程度)		
(1)業務内容=事務補助/勤務場所=教育局/応募資格=身体障害者・療育・精神保健福祉手帳のいずれかを持ち、介助なしで通勤や勤務が可能/採用予定日=平成30年4月1日/申履歴書(写真貼付)と身体障害者・療育・精神保健福祉手帳の写しを同封して11月20日までに郵送/申・問☎980-8671教育局人事課☎214・8858、FAX214・8849	(2)業務内容=保健師全般/勤務場所=健康福祉局、各区保健福祉センター等/応募資格=保健師の資格を有する/雇用期間=採用日~平成30年3月31日(更新の可能性有り)/選考=面接/申履歴書と保健師免許証の写しを同封して郵送または持参/申・問☎980-8671健康政策課☎214・8198	(3)業務内容=学校給食の調理等/応募資格=昭和33年4月2日以降生まれ/選考=面接・体力検査(1月)/申区役所総合案内、総合支所、市民センター等で配布する試験案内(市ホームページからもダウンロード可)の申込書で12月15日までに/問教育局人事課☎214・8858

■臨時的任用職員登録者(1)給食作業員(2)栄養士		
業務内容=1)学校給食の調理等(2)栄養士の業務/応募資格=2)栄養士免許を有する/申履歴書(写真貼付)と(2)は栄養士免許証の写しを同封して郵送または持参/申・問☎980-8671教育局人事課☎214・8858		

■育休代替任期付職員(若干名)		
職種=精神保健福祉士、保健師、看護師、臨床心理技術者、作業療法士/業務内容=精神保健福祉に関する相談・ケア業務/雇用期間=採用日~平成30年3月31日(更新の場合有り)/選考=書類・面接/申履歴書(写真貼付)と職務経歴書を同封して郵送/申・問精神保健福祉総合センター(〒983-0836宮城野区幸町3-12-1☎265・2191)		

■公益財団法人・公益社団法人職員		
法人名:種類等=仙台市水道サービス公社/職員(1)2)いずれも若干名/業務内容=1)業務全般2)情報システムの管理業務等/応募資格=1)昭和58年4月2日以降生まれで、大学・短期大学・高等専門学校を卒業した(平成30年3月までの卒業見込みを含む)2)情報処理技術者の資格を有し、実務経験が有る/採用予定日=平成30年4月1日/第1次試験日=12月10日(日)(筆記・小論文。書類選考の上実施)/申区役所総合案内等で配布する試験案内(ホームページhttp://www.sendai-suidou.or.jp/からもダウンロード可)の申込書で11月22日までに/問仙台市水道サービス公社☎304・0173		

法人名:種類等=仙台ひと・まち交流財団:市民センター(1)常勤職員(15人程度)(2)非常勤嘱託職員(10人程度)/業務内容=施設利用の対応等。(2)は原則として1人での夜間勤務/応募資格=パソコンの基本操作ができ、(1)は昭和48年4月2日以降生まれ/第1次試験日=11月25日(日)/申区役所総合案内等で配布する試験案内(ホームページhttp://www.hm-sendai.jp/からもダウンロード可)の申込書で11月14日までに/問仙台ひと・まち交流財団☎268・5163		
法人名:種類等=せんだい男女共同参画財団:職員(若干名)/業務内容=事業企画、施設管理等/応募資格=昭和53年4月2日以降生まれ/採用予定日=平成30年4月1日/第1次試験日=12月9日(日)/申区役所総合案内等で配布する試験案内(ホームページhttp://www.sendai-l.jp/からもダウンロード可)の申込書で11月28日(必着)までに/問せんだい男女共同参画財団☎212・1627		

法人名:種類等=仙台市スポーツ振興事業団:(1)スポーツ指導員(4人程度)(2)常勤嘱託職員(4人程度)(3)非常勤嘱託職員(20人程度)/業務内容=スポーツ施設の管理運営業務等/応募資格=普通自動車運転免許を有し、パソコン操作ができる。(1)は他に一定の要件有り/雇用期間=平成30年4月1日から1年間(更新の場合有り)/選考=書類・面接(12月上旬)/申区役所総合案内等で配布する試験案内の申込書(ホームページhttp://www.spf-sendai.jp/からもダウンロード可)で11月20日までに/問仙台市スポーツ振興事業団☎215・3201		
法人名:種類等=仙台観光国際協会:職員(若干名)/業務内容=観光客・会議誘致、国際化業務等/応募資格=昭和51年4月2日以降生まれで大学卒業程度の知識を有し、TOEIC600点程度以上。他に一定の要件有り/採用予定日=平成30年4月1日/第1次試験日=11月26日(日)/申区役所総合案内等で配布する試験案内の申込書で11月10日までに/問仙台観光国際協会☎268・6263		

法人名:種類等=仙台市シルバー人材センター:事務職員(社会人経験者)(1人)/業務内容=高齢者の就業支援業務/応募資格=昭和42年4月2日~昭和63年4月1日生まれで、10月31日現在、直近7年中に通算4年以上の職務経験を有する。他に一定の要件有り/採用予定日=平成30年4月1日/第1次試験日=12月2日(日)/申区役所総合案内等で配布する試験案内(ホームページhttp://webc.sjc.ne.jp/sendaisc/からもダウンロード可)の申込書で11月17日までに/問仙台市シルバー人材センター☎214・6262		
--	--	--

相談窓口		秘密厳守	
相談内容	日時等	電話	会場・その他
男性のための電話相談	11/13月~15(水) 18:00~21:00	相談専用電話 ☎080・2845 1306	生き方や働き方、人間関係等の男性の悩みに男性相談員が対応
父子家庭の就業相談・一般生活相談	毎週(金)・(土) 11:00~16:00	父子家庭相談支援センター ☎302・3663	Eメールkosodate@personal-support.orgでも相談可
父子家庭特別相談(法律相談)	11/11(土) 10:00~15:00 (1人30分)		弁護士による相談/予約制
シングルマザーの就業・自立相談	毎週(火) 11:00~19:00 毎週(水)~(土) 9:00~17:00	母子家庭相談支援センター ☎212・4322	予約制/託児有り
遺伝カウンセリング	11/28(火) 13:30~16:30	区役所家庭健康課(☎は10ページ)	専門医が対応/予約制
せんだい妊娠ほっとライン	毎週(月)・(水)・(金) 10:00~19:00 (11/3を除く)	みやぎ子育て・女性健康支援センター ☎229・2388	思いがけない妊娠の悩みに助産師が対応/Eメールsiesnter@gmail.comでも相談可
無料法律相談とこころの健康相談会	11/18(土) 13:00~17:00	仙台いのちの電話事務局 ☎718・4401	福祉プラザで/カウンセラー・弁護士が対応/予約制/託児有り
生活困りごと、こころの健康相談会	11/14(水) 13:00~16:00	宮城県司法書士会 ☎263・6755	宮城県司法書士会館で/司法書士・保健師・臨床心理士等が対応/予約制
司法書士による無料法律相談	11/11(土) 13:00~16:00 (1人60分)	消費生活センター ☎268・7867	不動産登記・相続等の法律相談/予約制/申11/6の9:00から電話で
電話による消費生活特別相談	11/19(日) 10:00~16:00 (1人30分)	消費生活特別相談ダイヤル ☎212・3110	弁護士・司法書士・消費生活相談員が対応
仕事とこころの相談会(夜間)	11/7(水)・12/1(金) 18:00~20:45	障害者支援課 ☎214・8165	エル・パーク仙台で/弁護士・臨床心理士・司法書士が対応/予約制
経営に関する法律相談	11/15(水) 9:15~12:00		アエル7階で/弁護士が対応/予約制
キャリア・コンサルティング	11/8(水)・9(木)・30(金) 10:00~17:00、11/16(木)・22(水)・29(水) 14:00~20:00	仙台市産業振興事業団 ☎724・1212	アエル7階で/予約制/申区役所総合案内などで配布する申込書で。ホームページhttp://www.siip.city.sendai.jp/からも申し込み可
木造住宅の耐震化相談会	11/15(水) 9:00~16:00	建築指導課 ☎214・8323	市役所本庁舎6階第2会議室で/昭和56年5月31日以前に建築された木造住宅が対象/予約制
ダニアレルギー相談など	随時	区役所衛生課(☎は10ページ)	ホルムアルデヒド等の簡易測定・ダニアレルギー相談を実施

11月25日~12月1日は犯罪被害者週間です

相談内容	日時	電話
犯罪被害者等支援総合相談電話	毎週(月)~(金) 9:00~17:00	相談専用電話 ☎214・6151
みやぎ被害者支援センター相談電話	毎週(火)~(金) 10:00~16:00	相談専用電話 ☎301・7830
性暴力被害相談	毎週(月)~(金) 10:00~20:00 毎週(土) 10:00~16:00	性暴力被害相談支援センター宮城(けやきホットライン) ☎0120・556・460
宮城県警察本部性犯罪被害相談電話	24時間受付	性犯罪被害相談電話全国共通番号(ハートさん) #8103

有期契約労働者の無期労働契約への転換について

平成30年4月以降、契約社員やパートタイマーなど有期契約の労働者が同じ職場で5年を超えて働き続ける場合、事業主に無期雇用への転換を申し出る権利が発生します。労働者から無

日時	内容	対象等	会場			
12/7(木)・11(月) (全2回)	12/7(木)・8(金) (全2回)	9:45~16:30	管理者向け	訪問支援員向け	市内にお住まいの方90人(抽選)	青葉区役所9階会議室ほか

親のための就活セミナー

就活中の親子コミュニケーションはどのようにあるべきか

●日時 12月10日(日)午後1時半~3時半 ●会場 TKPガーデンシティ仙台勾当台(青葉区国分町3-6-1) ●内容 就職活動の動向や親の関わり方、地元企業で働くことの魅力等に

起業・創業なんでも相談 DAY(デー)

期転換の申し込みがあった場合、事業主は断ることはできず、無期労働契約が成立します。あらかじめ、労働者や事業主の皆さんが「無期転換ルール」を知ることが大切です。詳しくは厚生労働省ホームページhttp://www.kaminw.go.jp/をご覧ください。くか、お問い合わせください。

●日時 12月11日(月)午後6時~9時 ●会場 アエル5階 ●内容 若手経営者等約50人が集結し、各業界の仕事内容や魅力、起業した経験等について、学生とお話しします ●対象 大学生、大学院生、専門学校生 ●申込 仙台商工会議所青年部ホームページhttps://www.sendai-yeg.jp/studentbiz2017/から12月3日までに 問地域産業支援課 ☎214・1007

個人情報セキュリティ研修

市の個人情報を取り扱う業務を受託する予定のある事業者の個人情報保護責任者を対象にした研修です(受講は外部委託に関するガイドラインにより義務付けられています)。

●日時 11月27日(月)午後1時半

学生×地元企業―仙台で輝く企業人と語ろう!

11/15(水) 13:00~17:00

13:00~14:00 ワンポイント起業家のための講座「起業家のためのお金を増やす資金繰り法」

14:00~17:00 10人(先着)

窓口に相談

障害者就労支援センターのお知らせ

①働きたい障害のある方向け説明会

●日時 11月8日(水)・22日(水) 午前10時~11時半(イ)11月11日(土) 午前10時~午後3時 ●会場 障害者就労支援センター(イ)障害者総合支援センター ●内容

②移動相談

●日時 11月11日(土)午前10時~午後3時 ●会場 障害者総合支援センター ●対象 市内にお住まいの15歳以上の障害のある方とその家族、関係者

※いずれも申11月6日午前9時から電話またはEメール(申込時の必要事項)①は希望日も記入)で障害者就労支援センター ☎72・5517、Eメールinfo@sendai-wsc.jp

いず☆ちゅう健幸祭

けんこうさい

障害のある方もない方も、一緒に体を動かしたり、遊んだり、健康づくりの体験ができる催しです。

●日時=11月11日(日)10:00~16:00 ●会場=健康増進センター、障害者総合支援センター ●直接会場へ

催し名	時間
① ノルディックウォーキング体験	10:00~15:00
② ベガッ太くんじゃんけん大会	10:10~10:25
③ 足こぎ車いす試乗体験&タイムトライアル	
④ 健康測定コーナー	
⑤ 健康相談コーナー	10:00~16:00
⑥ 音あそびを楽しもう!	
⑦ 物忘れチェック	
⑧ 盲導犬がやってくる	10:00~15:00 (体験コーナー 11:00~、13:30~)
⑨ コミュニケーションのサポートを知ろう	
⑩ 「ヘルプマーク」をご存じですか?	10:00~16:00
⑪ 車いす・電動車いす体験コーナー	
⑫ 意思伝達装置体験コーナー	

●ふれあい製品の販売、綿あめ無料配布も有り

問①~⑦健康増進センター☎374・6661、FAX374・6664

⑧~⑫障害者総合支援センター☎771・6511、FAX371・7313

緑と花いっぱい絵画コンク
ール優秀作品展

日時	会場
11/22(水)~29(水)	七北田公園都市緑化ホール
11/14(火)~18(土)	東北電力グリーンプラザ(青葉区一番町3-7-1)

●内容Ⅱ小・中学生が「花・緑」をテーマとして描いた絵画の入選作品88点の展示 問仙台市公園緑地協会 ☎293・3583

収穫まつり

●日時Ⅱ11月11日(土)・12日(日)午前9時~午後3時 ●会場Ⅱせ

緑と花いっぱい花壇コンク
ール入賞花壇写真展

日時	会場
12/11(月)~15(金)	太白区役所1階展示スペース
12/4(月)~8(金)	宮城野区役所1階展示スペース
11/27(月)~12/1(金)	市役所本庁舎1階展示スペース
11/13(月)~17(金)	若林区役所1階展示スペース
11/6(月)~10(金)	泉区役所本庁舎1階展示スペース

8:30~17:00 (初日は10:00から、最終日は16:00まで)

成年後見セミナー

●日時Ⅱ11月25日(土)午後1時~3時半 ●会場Ⅱ福祉プラザ

●内容Ⅱ日常生活に不安のある方を支える成年後見制度についての事例発表や解説等 ●定員Ⅱ200人(先着) ●費用Ⅱ500円

申市役所本庁舎1階市民のへや、区役所総合案内、仙台市社会福祉協議会などで配布する申込書(ホームページhttp://www.s

消費生活講座「自動車でエコドライブのコツと電気自動車の特徴」

●日時Ⅱ12月8日(金)午後1時半~3時半 ●会場Ⅱエル・パーク仙台 ●定員Ⅱ100人(抽選)

申はがき、ファクスまたはEメール(件名に「消費生活講座申し込み」と記入)に**申込時の必要事項**を記入して11月30日(必着)までに〒980-8555(住所記入不要)消費生活センター ☎268・

仙台・レンヌ姉妹都市提携50周年記念イベント

日時	内容
11/13(月)・14(火)	パネェル展示等
11/12(日)	記念式典(仙台モ二ー管弦楽団の演奏など)
11/11(土)~14(火)	パワーショツ

●会場Ⅱせんだいメディアテ

旬の香り市

●日時Ⅱ①11月8日(水)午前9時半~午後3時 ②11月25日(土)・26日(日)午前9時半~午後4時 ●会場Ⅱ①グリーンハウス勾当台前 ②せんだい農業園芸センター

●内容Ⅱ季節の野菜、農産加工品、花類等の販売 問農政企画課 ☎214・8266

就職活動の幅を広げる。プラス1おシゴト研究(交流編)

●日時Ⅱ12月13日(水)午後6時半~8時 ●会場Ⅱアエル7階

●内容Ⅱ一般的な業界のイメージとは異なる働き方に焦点を当て、実際に働く方の経験談を通して、参加者が自分の仕事の可能性を探究します ●対象Ⅱ学生(高校生を除く)、44歳までの求職中の方20人(先着) 申市役所本庁舎1階市民のへや、区役所総合案内などで配布する申込書で11月6日午前9時から。ホームページhttp://www.sip-city.sendai.jp/からも申し込み出来ます 問仙台市産業振興事業団 ☎724・1212

産業廃棄物セミナー

●日時Ⅱ12月1日(金)午後2時~4時 ●会場Ⅱハーネル仙台(青葉区本町2-12-7)

●内容Ⅱ産業廃棄物の適正処理、排出事業者の責務についてなど ●対象Ⅱ産業廃棄物排出事業者や処理業者の方200人(先着) ●駐車場は利用できません 申11月6日午前10時からファクスまたはEメール(申込時の必要事項を記入)で事業ごみ減量課 ☎214・8235、FAX214・8356、Eメールkan007230@city.sendai.jp

政宗公生誕450年記念歴史体験イベント

●日時Ⅱ11月18日(土)午前10時~正午 ●内容Ⅱ伊達政宗公の長女・五郎八姫の隠れ屋敷があった青葉区栗生の西館跡を訪ねます ●定員Ⅱ20人程度(抽選) ●費用Ⅱ2千円 ●集合・解散ⅡR陸前落合駅 申往復はがきに**申込時の必要事項**と年齢を記入して11月10日(必着)まで

はじめの助成金申請講座

市民活動の活動資金についての基礎や助成金の特性、申請書を書くコツを学びます。

日時	内容	会場
11/18(土) 11:10~12:10	助成金基礎編	市民活動サポートセンター
10:00~11:00	見せ方アピール編	

●助成金の申請を検討している方各15人(先着) 申11月6日午前9時から電話またはファクス

地産地消講演会

●日時Ⅱ11月11日(土)午前10時~11時半 ●会場Ⅱせんだい農業園芸センター ●内容Ⅱ(株)いたがき代表取締役社長・板垣金太郎氏による講演と仙台産農産物を使用した料理の試食会 ●定員Ⅱ70人(先着) 申11月6日午前9時から電話で仙台ターミナルビル(株)荒井事業所 ☎762・9667 問農政企画課 ☎214・8266

アニマル仙台的催し

日時	内容	持ち物等
11/10~12/1の毎週金曜日	猫の「しっぽゆらゆら譲渡会」	猫の譲渡会
11/18(土) 10:00~12:00	猫の「しっぽゆらゆら譲渡会」	猫の譲渡会
金曜日の猫譲渡会	猫の「しっぽゆらゆら譲渡会」	猫の譲渡会

●直接会場へ 犬の適正飼養推進セミナー「今日から良い子に」すぐ出来る上手な犬のしつけ方教室」 ●日時Ⅱ11月24日(金)午後1時~3時 ●定員Ⅱ50人(先着) ●犬の同伴はできません 申11月6日午前8時半から電話で ※いずれも申・問アニマル仙台 ☎258・1626

文化財展「政宗と発掘調査」

●日時Ⅱ11月22日(水)~26日(日)午前10時~午後6時 ●内容Ⅱ仙台城跡や若林城跡など、伊達政宗公関連の遺跡に関する発掘調査の成果を、出土遺物やパネル展示で紹介いたします

記念講演会「発掘調査担当者が語る政宗関連遺跡」 ●日時Ⅱ11月26日(日)午後1時~3時 ●内容Ⅱ発掘調査担当者4人によるトークセッション ●直接会場へ ※いずれも●会場Ⅱせんだいメディアテーク 問文化財課 ☎214・8893

はじめの助成金申請講座

市民活動の活動資金についての基礎や助成金の特性、申請書を書くコツを学びます。

日時	内容	会場
11/18(土) 11:10~12:10	助成金基礎編	市民活動サポートセンター
10:00~11:00	見せ方アピール編	

●助成金の申請を検討している方各15人(先着) 申11月6日午前9時から電話またはファクス

仙台市健康福祉事業団の催し

■介護講座

講座名	日時	内容等	定員
認知症を理解する	12/7(木) 10:00~15:00	「認知症の医学知識」「認知症の地域で支えようー認知症の人の支援と仙台市の取り組み(認知症サポーター養成講座を兼ねます。テキスト代103円)	60人(先着)
介護1日講座	12/14(木) 10:00~15:30	「介護保険の活用法」、福祉用具展示見学「口腔ケアのための福祉用具」、講義・実習「介護のために必要な口腔ケア方法」(希望者のみテキスト代1,000円)	40人(先着)
土曜介護講座	12/16(土) 10:00~12:00	講義・実技「移動介助の基本ー寝返り、起き上がり、立ち上がり」(希望者のみテキスト代1,000円)	40人(先着)

■親子向け知って役立つ福祉用具講座

●日時Ⅱ12月23日(祝)10:30~12:00 ●内容Ⅱ「親子で楽しくコミュニケーションを助ける用具をさがしてみよう!作ってみよう!」 ●対象Ⅱ小学生と保護者10組(先着)

※いずれも●会場Ⅱシルバーセンター 申11月6日9:00から電話またはファクス、Eメール(申込時の必要事項を記入)で 申・問仙台市健康福祉事業団 ☎215・3711、FAX215・3718、Eメールsenkaigo@nifty.com

男女共同参画推進センターの催し

①離婚に悩む女性のためのミニセミナー

●日時Ⅱ11月24日(金)10:30~11:30 ●内容Ⅱ離婚成立までの流れ、財産分与や親権など離婚に関する基本的なことについて ●対象Ⅱ離婚に悩む当事者の女性15人(先着)

②シングルマザーズカフェ

●日時Ⅱ12月2日(土)10:30~12:00 ●内容Ⅱ気持ちを共有し、暮らしを楽しむ力を育む語り合いの場 ●対象Ⅱ小学生以下の子どもがいる母子家庭の母15人(先着)

③DVを知る基礎講座ー被害から回復するために

●日時Ⅱ12月8日(金)10:30~11:30 ●内容ⅡDVに関する知識や情報について ●対象Ⅱ女性(家族や支援者も可)15人(先着)

④はじめての調停手続きセミナー

●日時Ⅱ12月14日(水)9:30~11:30 ●内容Ⅱ離婚に関わる調停手続きについて、家庭裁判所の書記官がお話します ●対象Ⅱ女性15人(先着)

⑤働く女性のpotluck meeting ワールド・カフェ「キャリアアビジョンを描く」

●日時Ⅱ12月16日(土)9:00~10:30 ●内容Ⅱ今年の働く自分を振り返り、さらに目標に近づくため、2018年の展望を描きます ●対象Ⅱ就業している女性20人(先着) ●費用Ⅱ1,000円

男女共同参画推進センターの催し

●日時Ⅱ11月11日(土)・12日(日)午前9時~午後3時 ●会場Ⅱせ

男女共同参画推進せんだいフォーラム2017

男女共同参画の実現に向けて活動する市民グループが、次世代に伝えたい思いなどを発信する3日間です。

日時	内容等
11/17(金)~19(日)	女性たちの仕事マーケット
10:30~14:30	女性たちの仕事マーケット
12:00~13:00	リリーススピーチ(参加者が日頃感じていること、誰かに聞いてほしい思いを伝えます。どなたでも参加できます)

●会場Ⅱエル・パーク仙台 ●直接会場へ ●この他にも、子どもから大人まで参加できるさまざまなイベントを行います。詳しくはホームページhttp://www.sendai-l.jp/をご覧ください ●託児有り。希望する方はお問い合わせください

申・問エル・パーク仙台 ☎268・8300

はじめの助成金申請講座

市民活動の活動資金についての基礎や助成金の特性、申請書を書くコツを学びます。

日時	内容	会場
11/18(土) 11:10~12:10	助成金基礎編	市民活動サポートセンター
10:00~11:00	見せ方アピール編	

●助成金の申請を検討している方各15人(先着) 申11月6日午前9時から電話またはファクス

はじめの助成金申請講座

市民活動の活動資金についての基礎や助成金の特性、申請書を書くコツを学びます。

日時	内容	会場
11/18(土) 11:10~12:10	助成金基礎編	市民活動サポートセンター
10:00~11:00	見せ方アピール編	

●助成金の申請を検討している方各15人(先着) 申11月6日午前9時から電話またはファクス

広瀬川界隈(かいわい)ぶらり散歩

●日時 11月18日(出)午前9時45分～正午 ●内容 歴史・文化・自然についてボランティアガイドの解説で広瀬川流域を散策します ●定員 30人(先着) ●集合 青葉の風テラス(地下鉄国際センター駅2階) ●解散 片平市民センター 申 11月8日午前11時から電話または直接施設へ 申・問片平市民センター ☎227・5333

杜の都名木古木巡り

●日時 11月17日(金)午後1時～5時 ●内容 保存樹木のある市内の神社やお寺を巡ります ●定員 20人(抽選) ●費用 500円 ●集合・解散 榴岡公園前 申往復はがきに参加者全員(一通につき2人まで)の印 ●申込時の必要事項を記入して11月10日(必着)までに仙台市公園緑地協会(〒983-0842宮城野区五輪1-3-35 ☎293・3583)へ

ベガルタ仙台ホームタウンフェスタin泉

ベガルタ仙台のホームゲーム開催に合わせて、ベガタくんも参加してイベントを行います ●日時 11月18日(出)午前10時～午後2時 ●会場 泉中央駅前ペDESTリアンデッキ ●内容

仙台市PTAフェスティバル

●日時 11月12日(日)午前10時～午後3時 ●会場 勾当台公園市民広場等 ●内容 ステージ発表、出店、パネル展示ほか 問仙台市PTA協議会事務局 ☎227・9545、生涯学習課 ☎214・8887

シングルマザーのためのマネースクール

●日時 12月7日(木)、1月25日(休)午前9時～11時半(全2回) ●会場 エル・ソーラ仙台 ●内容 家計の年間収支表作成とファイナンシャル・プランナーによるフォローアップ講座 ●対象 市内にお住まいの母子家庭の母、寡婦の方および離婚を考えている子育て中の女性20人(先着) ●託児有り(6カ月～未就学児) 申 11月8日午前9時から電話で(託児は11月29日まで) 仙台市母子家庭相談支援センター ☎212・4322

おたがいさまの子育てサロン

●日時 11月30日(木)午前10時～11時半 ●内容 親子でヨガを行います ●対象 市内にお住まいの0歳～3歳の乳幼児と保護者20組(先着) ●持ち物

11月のお知らせ

ベガルタチアリーダーによるステージイベントや飲食物の販売、輪投げ大会など 問泉区まちづくり推進課 ☎372・3111

小学生防火ポスター展

11月9日(木)～15日(水)の「秋の火災予防運動」に合わせて、小学生が描いた防火ポスター展を開催します。

期間	会場
11/10(金)～17(金)	市役所本庁舎1階ロビー
11/1(水)～9(水)	藤崎1階青葉通側入り口

メモリアルコンサート

●日時 11月11日(土)午後2時～2時50分 ●会場 せんだい3・11メモリアル交流館 ●出演 佐藤正隆、小関佳宏(クラシックギター二重奏) ●曲目 「海」「川の流れのように」ほか ●直接会場へ ●立ち見です ●来場者多数の場合、入場制限有り 問文化振興課 ☎214・6139

仙台フィルハーモニー管弦楽団定期演奏会

●日時 11月17日(金)午後7時～11月18日(土)午後3時 ●会場 日立新ステムズホール仙台 ●指揮 飯守泰次郎 ●曲目

ヨガマットまたはバスタオル。動きやすい服装で 申 11月7日午前9時から電話またはファクス(申込時の必要事項を記入)で。直接施設も可 申・問宮城社会福祉センター ☎392・6382、FAX 392・7736

たまきさんサロンの催し

おもちや病院エゴ@たまきさんサロン ●日時 11月12日(日)午後1時半～4時 ●会場 たまきさんサロン ●内容 壊れたおもちゃをおもちやドクターが修理します(持ち込みは1人2つまで) ●直接会場へ たまきさんサロン講座

日時	内容等	会場	対象
①11/25(土) 10:00～12:30	ぶらり散歩 自然素材のオーナメント作り	たまきさんサロン	小学生以上の子どもと保護者12組(抽選)
②12/2(土) 13:30～15:30	携帯電話と電子機器の修理		28人(抽選)
③12/16(土) 13:30～15:30	さつま芋の保存方法		140人(抽選)

のびすくすの催し

催し名(内容)	日時	対象	受付
支援室にあそびにおいでよ(人形劇や手遊び、触れ合い遊び)	11/16(木) 13:30～14:30	乳幼児と保護者	直接会場へ
プレパパママ講座(沐浴や妊婦疑似体験、助産師のお話など)	11/26(日) 10:00～11:30	初めて父親・母親(妊娠7カ月以降)になる方8組(先着)	11/12 9:30～

催し名(内容)	日時	対象	受付
パパといっしょ(触れ合い遊びやわらべ歌の体験)	11/19(日) 14:00～14:30	0歳児と父親8組(先着)	11/7 10:00～
おはなしの森(紙芝居文化の会による読み聞かせ)	11/28(火) 11:00～11:30	乳幼児と保護者	直接会場へ

催し名(内容)	日時	対象	受付
ワンワンワンの時間(ネコイズミさんたちと一緒に触れ合い遊びや笑いの体操などをします)	11/16(木) 11:01～11:40	未就学児と家族	直接会場へ
杜のひろばの玉手箱(心に響く絵本や言葉、歌を楽しむ母親のための時間です)	11/21(火) 14:00～14:30	3歳以下の乳幼児と母親10組(先着)	11/14 9:30～

催し名(内容)	日時	対象等	受付
[おもちゃ病院]開院!(おもちゃドクターが壊れたおもちゃを修理します)	11/18(土) 13:00～15:00	どなたでも(電池や部品交換は実費負担有り。状態によっては修理できない場合があります)	直接会場へ
お誕生会(11月生まれの子どものお祝い)	11/27(月) 10:30～11:10	11月生まれの乳幼児と保護者	直接会場へ

催し名(内容)	日時	対象	受付
親子ふれあい遊び(手遊びやわらべ歌など)	11/9(木) 10:30～11:00	乳幼児と保護者	直接会場へ
グループ相談「遊びを通じた育ちを考える」(子どもの遊びについて話し合います)	11/19(日) 10:30～12:00	乳幼児の保護者12人(先着)(子どもと一緒に参加可)	11/7 9:00～

※いずれも申・問電話または直接施設へ

今泉リサイクルプラザ「着物フェア」

市民の皆さんから提供された着物・羽織・帯を展示・提供します。

日時	内容	品目等
11/18(土)・19(日) 9:00～16:30	お持ち帰りコーナー	着物、羽織、帯
	抽選コーナー	着物、羽織、帯

学校給食試食会

●日時 11/21(火) 10:00～12:30 ●会場 太白学校給食センター ●献立 小麦ご飯・牛乳・きなこ・ポテト・ブロッコリー・ピーン ●対象 市内にお住まいの方20人(先着) ●内容 学校給食センターの見学、給食の試食など ●費用 290円 ●持ち物 箸・スプーン 申 11月6日午前9時から電話で太白学校給食センター ☎743・7250

ールに申込時の必要事項と希望講座名、①は子どもの年齢も記入して11月14日②11月21日③12月5日までに

ワケルくんバスで行く!環境施設見学会

●日時 12月7日(木)午前9時50分～午後3時 ●見学施設 今泉工場・今泉リサイクルプラザ ●対象 市内にお住まいの方25人(抽選) ●持ち物 昼食・飲み物・筆記用具・雨具 ●集合・解散 市役所本庁舎噴水前

大人の未来学校「アングラーマネジメント」怒りの感情との上手なつきあい方

●日時 12月2日(土)午前10時～正午 ●会場 シルバースタイル ●対象 市内にお住まいのお勤めの30歳代～50歳代の方30人(先着) ●費用 500円 ●託児有り(2歳以上の未就学児6人(先着)。要申し込み) 申

わくわく映画館

●日時 ①11月13日(月)②11月18日(土)午前10時～11時半 ●会場 ①マイスクール沖野(沖野小学校内)②マイスクール将監中央(将監中央小学校内) ●上映映画 「山の太郎グマ」ほか ●対象 幼児・小学生と保護者 ●直接会場へ 問生涯学習課 ☎214・8887

学都仙台コンソーシアム サテライトキャンパス公開講座

実施機関	開講日時(全て土曜日)	講座名	講師名	定員	
(1)	12/2	13:00～14:30	心の発達からみるパーソナリティ①愛着形成の観点から	◎飯塚有紀氏	各80人(先着)
		15:00～16:30	心の発達からみるパーソナリティ②パーソナリティの理解	◎早坂正年氏	
	12/9	15:00～16:30	イエスの譬(たとえ)を読む	◎佐藤司郎氏	
		12/16	10:30～12:00	日系アメリカ人コミュニティの歴史と現在	
(4)	12/16	13:00～16:30	合格を勝ち取るための心理学講座	◎佐々木隆之氏・工藤敏巳氏・大橋智樹氏・木野和代氏・友野隆成氏・森康浩氏	

●会場 市民活動サポートセンター 申 11月7日9:00からファクスまたはEメールに「申込時の必要事項」を記入して各実施機関へ

- (1) 仙台青葉学院短期大学事務局運営管理センター (☎369・8000、FAX215・0940、Eメールgakuto_seiyou@seiyogakuin.ac.jp)
- (2) 東北学院大学研究機関事務課 (☎264・6406、FAX264・6530、Eメールk-soken@mail.tohoku-gakuin.ac.jp)
- (3) 宮城教育大学研究・連携推進課 (☎214・3521、FAX214・3342、Eメールkoukai@adm.miyakyo-u.ac.jp)
- (4) 宮城学院女子大学教務センター (☎279・4703、FAX279・4746、Eメールkyomu@mgu.ac.jp)

11月のお知らせ

お出かけ情報

施設からのお知らせ

- 催しは、11月6日からの内容を掲載しています
- 料金の記載の無いものは無料(入館料が必要な施設あり)
- 申し込み方法の記載の無い催しは直接会場へ

大倉ふるさとセンター 〒989-3213青葉区大倉字若林14-2 ☎391・2060、FAX391・2064

日時	内容	定員	費用等
① 11/12(日) 10:00~12:00	晩秋の古民家コンサート	30人 [先着]	—
② 11/17(金) 10:00~14:00	簡単・飾りひなを作ろう	20人 [先着]	1,500円 (昼食付き)
③ 11/24(金) 10:00~14:00	写経をしよう	30人 [先着]	1,500円 (昼食付き)

②③の申11月6日10:00から電話で

縄文の森広場 〒982-0815太白区山田上/台町10-1 ☎307・5665、FAX743・6771

日時	講座名等	対象
① 11/25(出) 10:00~14:00	発掘資料整理体験(手話通訳・要約筆記付き)	小学5年生以上 20人(抽選)
② 12/3(日) 10:00~12:00	縄文の知恵と技を学ぶ「How to 火おこし」(費用=100円)	小学生以上15人(抽選)(小学生は保護者同伴)

申往復はがき、ファクスまたはEメール(j-hiroba@cap.ocn.ne.jp)に**申込時の必要事項**と学年、保護者の氏名、①は手話通訳または要約筆記の希望の有無も記入して①11月11日②11月19日(いずれも必着)までに

スポーツ情報

◆スポーツ教室

- ①鶴ヶ谷温水プール☎252・1186 ②泉海洋センター☎373・9561 ③仙台環境開発スポーツパーク宮城広瀬☎392・5340 ④元気フィールド仙台☎231・1221

施設	教室名(対象)	日時	定員	費用	受付
①	水中ウォーキング&アクアピクス体験(一般)	12/4・7・11・14のうちいずれか1回	13:00~14:00 各10人(先着)	—	11/6 9:00~
②	ちびっ子サッカー教室(ア)4歳以上の未就学児(イ)小学1~3年生	12/5~1/30(8回)	16:30~17:30 各15人(先着)	各4,800円	11/8 10:00~
③	小学生スポーツクラブ(小学生)	12/6~1/31(7回)	17:00~18:30 10人(先着)	3,670円	11/6 9:00~
④	バドミントン教室(一般)	12/14・21(2回)	10:00~12:00 50人(先着)	2,100円	—

申電話または直接施設へ

- ⑤若林体育館☎236・0011 ⑥弘進ゴム アスリートパーク仙台(仙台市陸上競技場)☎256・2488 ⑦カメイアリーナ仙台☎244・1111

施設	教室名(対象)	日時	費用	受付
⑤	おやこすぽーつ(未就学児と保護者)	11/17 9:30~11:45	保護者400円(未就学児無料)	—
⑥	ナイトランニングステーション(高校生以上)	11/7・14・21・28 19:00~21:00	各300円	—
⑦	キッズスポーツデー(未就学児と保護者)	11/17 9:30~11:45	保護者300円(未就学児無料)	—
	週いち! アクア(一般)	11/6・13・20・27・12/4 (ア)10:10~11:00 (イ)11:10~12:00	各700円	—

- ⑧秋保体育館☎399・2757 (〒982-0243太白区秋保町長袋字上原21-3)

施設	教室名(対象)	日時	定員	費用	受付
⑧	小学生テニス初級・初中級(小学生)	12/9~2/17(6回)	10:00~12:00 20人(抽選)	7,000円	11/25(必着)
	テニス初中級(一般)	(ア)12/13~3/7 (イ)12/14~3/8(各10回)	10:00~12:00 各10人(抽選)	各13,000円	(ア)11/29(必着)(イ)11/30(必着)

申往復はがきに**申込時の必要事項**を記入して施設へ郵送。はがき持参で直接施設へ可

- ⑨青葉体育館☎717・1191 ⑩水の森温水プール☎277・2713

施設	教室名(対象)	日時	定員	費用	受付
⑨	なぎなた(一般)	11/15~12/20(5回)	10:00~11:30 10人(先着)	3,000円	11/6 14:00~
⑩	小学生水泳A(小学生)	(ア)12/4~18 (イ)12/5~19 (ウ)12/6~20 (エ)12/7~21(各3回)	16:30~17:30 各40人(先着)	各2,910円	11/6 9:00~
	水中ウォーキング(一般)	12/7~21(3回)	18:45~19:45 15人(先着)	2,910円	—

申費用を添えて直接施設へ

◆少年少女野球教室

日時	会場	内容	対象	受付
11/23 13:00~16:00	評定河原公園野球場	七十七銀行硬式野球部に、基本動作などを学びます	小学生100人(抽選)(初心者も可)	11/10(必着)

申・問往復はがきまたはファクスに参加者全員(1通につき5人まで)の**申込時の必要事項**と学年、野球経験の有無を記入して仙台市公園緑地協会(〒983-0842宮城野区五輪1-3-35☎293・3583、FAX293・3605)

◆七北田公園体育館の催し

教室名(対象)	日時	定員	費用	受付
ヨガ教室(女性)	11/26 10:00~11:30	16人(先着)	500円	11/12 10:00~
ベビーマッサージ教室(乳児と保護者)	12/5 10:00~11:00	17組(先着)	1組500円	11/27 10:00~

申電話または直接施設へ 申・問七北田公園体育館☎375・9914

◆剣道指導者講習会

●日時=12月17日(日)13:00~16:30 ●会場=仙台市武道館 ●対象=剣道の指導者30人[先着] ●費用=500円 申青葉体育館で配布する申込用紙(ホームページhttp://www.spf-sendai.jp/aoba/からもダウンロード可)で11月27日9:00から 申・問青葉体育館☎717・1191

◆3×3バスケットボール大会

●日時=12月17日(日)9:00~17:00 ●会場=泉総合運動場 ●部門/募集数=①男性:15歳以上/48チーム②女性:15歳以上/18チーム③ミックス:15歳以上の男女混合/18チーム [いずれも抽選] ●1チーム3~5人で構成 ●費用=1チーム5,000円 申11月30日までに電話または直接窓口へ。ホームページhttp://www.spf-sendai.jp/igm/からも申し込みます 申・問泉総合運動場☎372・1019

お知らせの見方は10ページ参照。ファクス番号が未掲載の場合は、広報課FAX211・1921へお問い合わせください

●日時=11月11日(出)午後1時~2時45分 ●会場=サンモール一番町アーケード ●内容=車いすダンスやパラリンピック競技のボッチャの体験ができます ●直接会場へ 問仙台市障害者スポーツ協会☎236・8690、FAX236・8691

eye eye (アイアイ) 福祉機器展2017

視覚障害のある方のための生活用具展示会です。 ●日時=12月2日(出)午後1時~4時、12月3日(日)午前9時半~午後4時 ●会場=福祉プラザ 問仙台市中途視覚障害者支援センター☎212・1131

生きがい・健康づくり講演会「生涯健康脳」

●日時=12月9日(出)午後1時~2時半 ●会場=シルバースタール ●内容=東北大学加齢医学研究所教授・瀧靖之氏による脳の健康に関する講話 ●定員=280人[先着] 申11月7日午前10時から電話またはファクス、Eメール(申込時の必要事項を記入)でシルバースタール☎215・4140、Eメールkouyuu@sendai-hw.or.jp

せんだいメディアテークの催し

■コンニチハ技術トシテノ美術

震災後の東北に関心を寄せる5人の美術家が、「技術」と「芸術」の関係を見つめる展覧会です。 ●期間=12月24日(日)まで ●費用=500円。高校生以下は無料

■コンニチハ技術トシテノ美術関連イベント

★ギャラリーツアー

●日時=11月11日(出)、12月9日(出)14:00~16:00 ●内容=せんだいメディアテークの学芸員らと一緒に、展覧会を見るツアーを行います ●展覧会のチケットの半券が必要

★トークイベント「コンニチノ技法」

インターネット放送局「comos-tv」と連携し、現在の社会を生きるための探求としてのアートとは何か、参加作家や企画者とともに考える座談会を行います。

●日時=11月23日(祝)15:00~17:30 ●定員=40人[先着] ●展覧会のチケットの半券が必要

★考えるテーブル てつがくカフェ

●日時=11月25日(土)15:00~17:30 ●内容=「いま、技術を問い直す」をテーマに参加者同士が対話します

■細倉を記録した寺崎英子のまなざし展

●期間=12月26日(火)まで ●内容=鉱山閉山後の細倉の行方を写した、約300点の写真を紹介します

■バリアフリー上映「幕末太陽傳」

●日時=11月26日(日)①10:00~②14:00~ ●内容=音声解説、日本語字幕、託児付きのバリアフリー上映です ●費用=各500円 ●音声解説受信機をご希望の方は電話で11月24日までに要申し込み ●託児(6カ月~未就学児)をご希望の方は、ファクスまたはEメールに**申込時の必要事項**と参加希望時間、鑑賞者の人数、子どもの名前・年齢(月齢まで)を記入して11月13日(必着)までに要申し込み

■シネバトル トークサロン

●日時=11月29日(水)18:30~19:30 ●内容=映画や映像について、参加者同士で自由に語り合います ※いずれも●直接会場へ

申・問せんだいメディアテーク☎713・4483、FAX713・4482、Eメールoffice@smt.city.sendai.jp

仙台市市民文化事業団の催し

①東京藝術大学早期教育プロジェクト(ピアノ・バイオリン)

内容	期日	コンサート	公開レッスン	講師
ピアノ	11/11(出)	11:00~	11:50~	津田裕也
バイオリン	11/12(日)			清水高師

●会場=日立システムズホール仙台 ●直接会場へ

②仙台銀行ホール イズミティ21ロビーコンサート2017

日時	内容	出演者
11/15(水) 15:00~15:45	ピアノ連弾「ピアノのよるこび」	三又瑛子、文京華
11/16(木) 12:00~12:45	ピアノ独奏「ピアノの楽しみ」	文京華

●会場=仙台銀行ホール イズミティ21 ●直接会場へ

③仙台市民交響楽団 定期演奏会

●日時=11月26日(日)14:00~ ●会場=日立システムズホール仙台 ●出演=松井慶太(指揮)、スティープン・キム(バイオリン)など ●曲目=グラズノフ「バイオリン協奏曲イ短調作品82」ほか ●入場料(前売り)=大人1,000円、高校生以下500円 ●チケットは仙台市市民文化事業団ほかで発売中 ●未就学児は入場できません

④舞台スタッフ☆ラボ オープン講座

舞台芸術に携わる多様な人たちが、さまざまなテーマで「舞台芸術」の可能性を考えるトークイベントです。

日時	プログラム	会場
11/28(水) 18:00~19:30	まち×げきじょう ナニデキル会議	au SENDAI(青葉区一番町3-8-8一番町ステアビル2F)
12/1(金) 19:00~21:00	劇場解体新書	宮城野区文化センター
12/3(日) 15:00~17:00	ひかりが表現できるコト	せんだい演劇工房10-BOX

●定員=各50人[先着] 申11月6日午前10時から電話またはEメール(申込時の必要事項を記入)で。ホームページhttp://www.gekito.jp/からも申し込みます

⑤新春いずみ寄席 春風亭小朝独演会

●日時=1月8日(祝)13:00~、16:00~ ●会場=仙台銀行ホール イズミティ21 ●入場料(全席指定)=各3,800円 ●チケットは仙台市市民文化事業団、仙台銀行ホール イズミティ21ほかで販売中 ●未就学児は入場できません

⑥演劇ワークショップ・発表会

●日時=①1月16日(火)・17日(水)②1月19日(金)・20日(土)・21日(日)(全5回) ●会場=①せんだい演劇工房10-BOX②日立システムズホール仙台 ●講師=世田谷シルク主宰・堀川炎氏 ●対象=18歳以上の方30人[先着](演劇経験不問) ●費用=2,000円 申11月13日から電話またはファクス、Eメール(申込時の必要事項を記入)で

申・問①③⑥仙台市市民文化事業団①③☎727・1872⑥☎301・7405、FAX727・1874、Eメールinfo@sendaicf.jp②⑤仙台銀行ホール イズミティ21☎375・3101④せんだい演劇工房10-BOX☎782・7510、Eメールcontact@gekito.jp

お出かけ情報

施設からのお知らせ

申込時の必要事項 ①応募内容 ②〒住所 ③氏名(フリガナ) ④☎・FAX
※往復はがきの場合は返信先も記入

仙台文学館

〒981-0902青葉区北根2-7-1
☎271・3020、FAX271・3044

- 特別展「上橋菜穂子と〈精霊の守り人〉展」
●期間＝11月26日(日)まで ●観覧料＝一般800円、高校生460円、小・中学生230円
- 特別展示「夏目漱石—その魅力と周辺の人々」
●日時＝11月3日(祝)～14日(火)10:00～17:00 ●会場＝せんだいメディアテーク
- 小池光短歌講座
●日時＝12月2日(土)13:30～15:40 ●定員＝90人〔抽選〕 ●費用＝1,000円 申往復はがきに**申込時の必要事項**を記入して11月10日(必着)までに
- 仙台朗読祭2017参加者募集
●日時＝12月3日(日)10:45～16:00 ●定員＝40人(組)〔抽選〕 ●朗読の持ち時間は個人3分、団体8分(2人の場合は5分)以内。1人(組)1回のみ ●見学のみ場合は申し込み不要 申はがきまたはファクスに**申込時の必要事項**を記入して11月11日(必着)までに

七北田公園都市緑化ホール

〒981-3131泉区七北田字赤生津4
☎375・9911、FAX375・9912

■市民園芸講座

	日時	内容	費用	定員
①	11/16 (木)	10:00～12:00 ガーデンビギナーズ「つるバラの剪定と誘引」	—	30人 〔先着〕
②	11/18 (土)	10:00～11:30、 11:30～15:00 プリザーブドフラワーでつくるクリスマスリース	各 2,000 円	各 15人 〔先着〕
③	11/22 (水)	10:00～11:30 野菜の土づくり	—	30人 〔先着〕
④	11/25 (土)	10:00～12:00 「ペットボトルでハンギング」 つくってみませんか!	1,000 円	20人 〔先着〕
⑤	11/26 (日)	10:00～12:00 ハボタンとピオラでつくるクリスマスリース	3,000 円	15人 〔先着〕

申①～③11月7日④⑤11月10日9:00から電話で

グリーンハウス勾当台

〒980-0803青葉区国分町3-1-1
☎264・3924、FAX264・3934

- 市民園芸講座 緑のクラフト「木の実の額飾り」
●日時＝11月22日(水)10:00～11:00、13:30～14:30 ●定員＝各10人〔先着〕 ●費用＝各300円 申11月7日9:00から電話で

オーエンス泉岳自然ふれあい館

〒981-3225泉区福岡字岳山9-8
☎379・2151、FAX379・2152

- ものづくり体験「森からの贈り物で楽しいクラフト」
●日時＝12月17日(日)9:30～11:30 ●内容＝正月飾り・年賀状作り ●対象＝小学生以上20人〔抽選〕 ●費用＝700円 申往復はがきに参加者全員の**申込時の必要事項**と年齢(学生は学年)、交通手段を記入して12月1日(必着)までに

セルコホーム ズーパラダイス

〒982-0801太白区八木山本町1-43
八木山(八木山動物公園) ☎229・0122、FAX229・3159

- どうぶつたくさんおはなしかい
●日時＝11月11日(土)13:00～13:30 ●会場＝ビクターセンター ●内容＝「八木山おはなしま」の皆さんによる動物の絵本の読み聞かせや紙芝居の上演

- 飼育員による動物のおはなし
●日時＝①11月11日(土)②11月18日(土)13:30～ ●内容＝動物の個性や飼育の裏話など ●集合場所＝①は虫類館②ゴリラ屋外展示場

- アフリカゾウの鼻実験
●日時＝12月3日(日)11:00～11:30 ●会場＝アフリカゾウ展示場南側 ●内容＝ゾウの鼻の使い方を観察します ●定員＝40人〔先着〕 申当日9:00から展示場前で

- うらがわ探検隊
●日時＝12月10日(日)・17日(日)13:30～14:00 ●内容＝カバ舎の裏側見学と飼育員によるお話 ●定員＝各30人〔抽選〕 申はがきに参加者全員の**申込時の必要事項**と参加希望日を記入して11月17日(必着)までに

お出かけ情報

施設からのお知らせ

●催しは、11月6日からの内容を掲載しています
●料金の記載の無いものは無料(入館料が必要な施設あり)
●申し込み方法の記載の無い催しは直接会場へ

スリーエム仙台市科学館

〒981-0903青葉区台原森林公園4-1
☎276・2201、FAX276・2204

- ①導電性プラスチックで二次電池を作ろう
●日時＝12月2日(土)13:30～16:00 ●内容＝導電性プラスチックの合成と応用に関する実験 ●対象＝小学6年生～中学生16人〔抽選〕
- ②楽しい化学実験室「水の電気分解といろいろな電池」
●日時＝12月9日(土)10:00～12:00 ●内容＝電気エネルギーで化学変化を起こす実験など ●対象＝小学4年生以上20人〔抽選〕(小学4年生は保護者同伴)
- ③科学工作教室「LEDを使った光のインテリア工作」
●日時＝12月10日(日)10:00～12:00、13:30～15:30 ●内容＝発光ダイオードを利用した工作 ●対象＝小学生以上各20人〔抽選〕(小学4年生以下は保護者同伴) ●費用＝各500円
- ④大人の科学教室「紙飛行機教室」
●日時＝12月16日(土)10:00～12:00 ●内容＝世界的な紙飛行機設計者である二宮康明氏が設計した紙飛行機を製作して飛ばします ●対象＝中学生以上20人程度〔抽選〕

申往復はがきに**申込時の必要事項**と学生は学年、③は参加希望時間も記入して①11月17日②③11月21日④12月1日(いずれも必着)までに

歴史民俗資料館

〒983-0842宮城野区五輪1-3-7
☎295・3956、FAX257・6401

- 特別展「Winter Life in Sendai—仙台の冬の暮らし」
●日時＝11月18日(土)～4月15日(日) ●内容＝火鉢で暖をとった時代の冬の過ごし方を紹介します ●観覧料＝一般・大学生240円、高校生180円、小・中学生120円
- 特別展関連イベント「展示解説」
●日時＝11月18日(土)11:00～、14:00～ ●内容＝学芸員による展示解説 ●入館料がかかります

野草園

〒982-0843太白区茂ヶ崎2-1-1
☎222・2324、FAX222・9155

■野草園もみじ観賞会

日時	内容
11/11 (土)	10:00～11:00 ガイドボランティアによる園内もみじガイド 11:00～14:00 茶会
11/12 (日)	12:30～13:30 ガイドボランティアによる園内もみじガイド 13:30～14:30 秋にちなんだ歌唱コンサート

- 講習会「さくらそうの植え替え実技」
●日時＝11月18日(土)10:00～11:45 ●定員＝15人〔先着〕 申11月6日9:00から電話で
- 体験会「野生さくらそうの植えつけ」
●日時＝11月18日(土)13:00～15:00 ●定員＝15人〔先着〕 申11月6日9:00から電話で

- 植物感謝祭
●日時＝11月26日(日)13:00～15:00 ●内容＝「植物の詩」コンクール表彰、落ち葉焚き、焼き芋の振る舞いなど

秋保・里センター

〒982-0241太白区秋保町湯元寺田原40-7
☎304・9151、FAX304・9152

■日曜手づくり教室

日時	内容	定員	費用
11/19	冬を彩るミニハンギングバスケットをつくらう	各 10人 〔先着〕	各 1,500円
11/26	10:30～12:00、 12:00、 13:30～15:00 シルエットアートでクリスマスのサンタクロースをつくらう		各 1,500円
12/3	13:30～15:00 ブリキの箱に入ったミニリースをつくらう		各 1,100円
12/10	スタンドグラスでつくるクリスマスリース		各 2,500円

申11月6日9:00から電話で

■イベント

日時	内容
11/12(日)	10:00～15:00 秋保の里の収穫祭
11/12(日)・26(日)	10:30～11:30 秋保の民話語り
11/23(祝)	10:30～12:30 秋保民話まつり
12/2・9・16各土曜日	11:00～、14:00～ クリスマスコンサート

お出かけ情報

施設からのお知らせ

申込時の必要事項 ①応募内容 ②〒住所 ③氏名(フリガナ) ④☎・FAX
※往復はがきの場合は返信先も記入

太白山自然観察の森 〒982-0251太白区茂庭字生出森東36-63 ☎244・6115、FAX244・6133

■森で遊ぼう！ 小さな野草教室

●日時＝11月11日(土)10:00～11:30 ●内容＝草花遊びを中心とした自然観察会 ●対象＝未就学児と保護者15人〔先着〕 ●持ち物＝飲み物・かっぱ。歩きやすい服装と靴で 申11月7日9:00から電話で

■紅葉の蕃山を歩こう

●日時＝11月18日(土)9:30～15:30 ●定員＝20人〔先着〕 ●集合＝茂庭台市民センター前 ●持ち物＝昼食・飲み物・かっぱ・敷物。歩きやすい服装と靴で ●未就学児は参加できません 申11月8日9:00から電話で

■ガイドウォーク「館長と森を歩こう」

●日時＝11月26日(日)10:00～11:30 ●持ち物＝飲み物・かっぱ・観察用具(双眼鏡の無料貸し出し有り)。歩きやすい服装で

■レンジャーと歩くガイドウォーク「森と野鳥たち」

●日時＝毎週日曜日10:00～11:30、13:30～15:00 ●内容＝森の中の植物や生き物についてのレンジャーによる解説を聞きながら歩きます ●持ち物＝飲み物・かっぱ・観察用具(双眼鏡の無料貸し出し有り)。歩きやすい服装で

青葉の森緑地 〒980-0845青葉区荒巻字青葉260 ☎263・2101、FAX263・2102

■走ってかくれて「森の忍者ごっこ」

●日時＝11月18日(土)10:00～12:30 ●対象＝4歳以上の未就学児と保護者15人〔先着〕 ●持ち物＝かっぱ。暖かく動きやすい服装と靴で 申11月7日9:00から電話で

■めざせ忍たま「森の忍者あそび」

●日時＝11月25日(土)10:00～12:30 ●内容＝忍者になりきって、自然の中で忍者走り・変わり身の術などの忍者遊びをします ●対象＝小学生以上の子どもと保護者15人〔先着〕 ●持ち物＝かっぱ。暖かく動きやすい服装と靴で 申11月7日9:00から電話で

■自分につくるクリスマスプレゼント「モミの木のプチツリーとウッドビーズプレスレット」

●日時＝12月3日(日)10:00～12:30 ●内容＝モミのツリー風鉢植え作りと小枝のアクセサリーの作製 ●対象＝高校生以上15人〔抽選〕 ●費用＝400円 ●持ち物＝シャベル(お持ちの方のみ)。汚れてもよい服装と歩きやすい靴で 申往復はがきまたはEメール(aobanomori_moushikomi@sendai-park.or.jp)に**申込時の必要事項**を記入して11月20日(必着)までに

お出かけ情報

施設からのお知らせ

●催しは、11月6日からの内容を掲載しています
●料金の記載の無いものは無料(入館料が必要な施設あり)
●申し込み方法の記載の無い催しは直接会場へ

地底の森ミュージアム 〒982-0012太白区長町南4-3-1 ☎246・9153、FAX246・9158

■考古学講座「土器作りと調理からみた先史・古代の東北農耕社会」

●日時＝11月18日(土)13:30～15:00 ●定員＝60人〔先着〕 ●講師＝東北芸術工科大学教授・北野博司氏

■企画展「陸奥国分寺展—発掘黎明期の挑戦者」

●期間＝12月17日(日)まで

■企画展関連行事 講演会「陸奥国分寺・国分尼寺の成立と展開—文献資料と考古学資料」

●日時＝11月19日(日)13:30～15:30 ●定員＝60人〔先着〕 ●講師＝東北大学大学院文学研究科准教授・堀裕氏

せんだい3.11メモリアル交流館 〒984-0032若林区荒井字沓形85-4 ☎390・9022、FAX353・5710

■「土地でつくられる建築」を振り返る

8月に行われた荒浜地区でのまち歩きを振り返りながら、改めて「土地でつくられる建築」の成立要件を考えます。

●日時＝11月19日(日)10:00～12:00 ●定員＝30人〔先着〕 ●講師＝建築家・小山田陽氏、岩澤拓海氏 申11月7日10:00から電話またはEメール(office@sendai311-memorial.jp)に**申込時の必要事項**を記入)で

■手で作るラボ「ムシロ編みデモンストレーション」

●日時＝11月26日(日)13:00～16:00 ●内容＝地域の方々による、むしろ編みの手業を見学します

天文台 〒989-3123青葉区錦ヶ丘9-29-32 ☎391・1300、FAX391・1301

■プラネタリウム(放映時間は各回45分)

放映日 (休館日を除く)	番組/開始時刻			
	星空の時間	こどもの時間	HORIZON	音楽の時間
平日	14:30 (11/16を除く)、 16:00	—	—	—
土曜日	10:00、 13:00、 16:00	11:30	14:30	17:40
日曜日、祝日	—	—	—	—

■ナイトプラネタリウム(放映時間は約15～40分)

番組名等	放映日(各土曜日)	開始時刻	観覧料
星空とともに	11/11	19:40	無料(当日9:00から整理券を配布)
ユニバース—宇宙へ(手話・字幕付き)	11/25		
こうかく 攻殻機動隊 新劇場版 パーシャル リゾナンス VIRTUAL REALITY ダイバー	12/2		

■天文台×東北大学大学院理学研究科公開サイエンス講座「宇宙の数奇な生い立ちを探る」—物理学専攻編

●日時＝11月12日(日)14:00～15:30

■星に願いを音どける「チベタンシンギングボウル」の調べ

●日時＝11月18日(土)19:00～19:45 ●定員＝270人〔先着〕 ●費用(全席自由)＝一般500円、高校生以下200円、未就学児無料 ●出演＝音のれすとらん・ただのなおり ●チケットは当日9:00から窓口で販売

秋保ビジターセンター 〒982-0244太白区秋保町馬場字本小屋16-1 ☎399・2324

■エコを考える—布ぞうり作り

●日時＝11月19日(日)10:00～14:30 ●定員＝10人〔先着〕 ●費用＝500円 申11月9日10:00から電話で

■クリスマスリース作り

●日時＝11月26日(日)10:00～14:00 ●対象＝4歳以上の親子15人〔先着〕 ●費用＝1人500円 申11月16日10:00から電話で

■火起こし体験&石窯ピザ作り

●日時＝12月9日(土)10:00～14:00 ●対象＝4歳以上の方15人〔先着〕 ●費用＝大人1,000円、中学生以下500円 申11月27日10:00から電話で

水の森公園キャンプ場 〒981-3121泉区上谷刈字堤下8 ☎773・0496、FAX773・0559

■森の学習室「森の材料でつくる昔のオモチャ」

●日時＝11月19日(日)10:00～12:00 ●定員＝20人〔先着〕 ●動きやすい服装と靴で 申11月6日9:00から電話で(特活)みどり十字軍☎090・8257・9245 問仙台市公園緑地協会☎293・3583

■水の森でチャレンジ「ビギナー向けダッチオープン料理教室」

●日時＝11月25日(土)10:00～16:00 ●内容＝自分たちでおこした火を使って、ダッチオープン料理を作る初心者向けの教室 ●定員＝25人〔抽選〕 ●費用＝大人1,000円、小学生以下500円 ●持ち物＝飲み物・軍手・箸・マグカップ。動きやすい服装と靴で 申往復はがきに参加者全員(1通につき5人まで)の**申込時の必要事項**を記入して11月17日(必着)までに仙台市公園緑地協会(〒983-0842宮城野区五輪1-3-35☎293・3583)

博物館 〒980-0862青葉区川内26 ☎225・3074、FAX225・2558

■特別展「伊達政宗—生誕450年記念」

●期間＝11月27日(月)まで ●観覧料＝一般1,200円、高校・大学生1,000円、小・中学生800円 ●11月27日(月)は開館します

■プレイミュージアムイベント「かぶとをデザインしよう」

オリジナルのかぶとのデザイン画を描いてみませんか。

●期間＝11月27日(月)まで ●常設展観覧券が必要
■変身タイム「政宗のよろいと陣羽織を着てみよう！」(手話通訳・要約筆記付き)

伊達政宗所用の「黒漆五枚胴具足」と「山形文様陣羽織」の複製(体験資料)を着て、政宗になりきってみましょう。大きさや重さは実物とほぼ同じです。

●日時＝12月2日(土)13:30～15:00 ●定員＝10人〔抽選〕 ●常設展観覧券が必要 申往復はがきに**申込時の必要事項**と中学生以下は学年、手話通訳または要約筆記通訳を希望の方はその旨も記入して11月16日までに博物館「変身」係

■旬の常設展2017秋冬「生誕450年—伊達政宗と家臣たち」ほか

●期間＝12月27日(木)まで ●内容＝伊達政宗関係の資料を紹介するほか、12月3日(日)までは片倉家伝来の「木綿縫取陣羽織」を展示します

11月のお知らせ

11月のお知らせ

市民センターの講座・催しガイド

※市民センターの休館日は、月曜日、祝休日の翌日(土・日曜日、祝休日を除く)

◎はがき等による申し込みは「講座名、住所、氏名(親子、家族参加の場合は全員分)、年齢(小・中学生は学校名、学年)、電話番号、ファクス番号」を記入 ※市政だよりに掲載している講座のほかにも、市民センターではさまざまな講座・催しを企画しています。各市民センターでお配りしている市民センター事業ガイドや、ホームページ(<http://www.sendai-shimincenter.jp/>)をご覧ください

センター名	講座名	内容	対象・定員	日時等	費用	申込方法	
青葉区 中山市民センター ☎279・9216、FAX719・2150 〒981-0952 中山3-13-1	おかのまちふれあいコンサート	音楽サークルとゲストによる演奏をお楽しみください	どなたでも・100人〔先着〕	11/18(土) 13:30～15:30	無料	不要 直接会場へ	
	北山市民センター ☎272・1020、FAX272・1036 〒981-0934 新坂町8-4	北山歴史講座「仙台藩を彩った異才たち」— 充國寺・昌繁寺編	新坂の寺院から、仙台藩に貢献した異才の人物たちを紹介いたします	成人・70人〔抽選〕	11/25(土) 10:00～12:00	資料代500円	11/11(必着)までに往復はがきまたは窓口にはがき持参
宮城野区 福室市民センター ☎786・3540、FAX388・6320 〒983-0005 福室5-9-36	みんなの輪2017コンサート ゲグゲロソリステン演奏会	クラシック、ポップス、童謡などの弦楽合奏をお楽しみください	どなたでも	11/25(土) 10:00～11:30	無料	不要 直接会場へ	
若林区 若林区中央市民センター ☎282・1173、FAX282・1180 〒984-0827 南小泉1-1-1	まなびごっこ「映画上映会」	タイタニック号の乗客の悲劇を描く「タイタニックの最期」を上映	どなたでも・96人〔先着〕	11/17(金) 13:30～15:00	無料	不要 直接会場へ	
	沖野市民センター ☎282・4571、FAX285・4681 〒984-0831 沖野7-34-43	ホットタイムコンサート	吹奏楽による軽音楽、映画音楽をお楽しみください	どなたでも・50人〔先着〕	11/12(日) 14:00～15:00	無料	不要 直接会場へ
太白区 生出市民センター ☎281・2040、FAX281・4319 〒982-0251 茂庭字新熊野64	おいでめんこいフェスタ	留学生のお兄さんやお姉さんと遊びながら世界のの国について学ぼう	どなたでも	11/18(土) 13:30～15:00	無料	不要 直接会場へ	
	東中田市民センター ☎242・1185、FAX242・7053 〒981-1101 四郎丸字吹上51	みんなのコンサート	弦楽合奏団「ゲグゲロソリステン」によるコンサートです	どなたでも	11/11(土) 14:00～15:00	無料	不要 直接会場へ
泉区 泉区中央市民センター ☎372・8101、FAX372・2447 〒981-3117 市名坂字東裏53-1	歴史講座「奥州街道を辿る・仙台城下から七北田宿」	城下と街道・宿の様子などを絵図や測量図からたどります	成人・50人〔抽選〕	12/16(土) 10:00～11:30	無料	11/30(必着)までに往復はがきまたは窓口にはがき持参	
	将監市民センター ☎372・0923、FAX374・8704 〒981-3132 将監8-2-1	将監ふれあいコンサート	シャンソンの歌声とジャズピアノの演奏をお楽しみください	どなたでも・200人〔先着〕	11/12(日) 13:30～15:00 ●持ち物＝上履き	無料 不要 直接会場へ	
	加茂市民センター ☎378・2970、FAX377・4565 〒981-3122 加茂4-2	加茂中学校吹奏楽部による「加茂サロンコンサート」	加茂中学校吹奏楽部生徒による演奏をお楽しみください	どなたでも・100人〔先着〕	12/2(土) 14:00～15:00	無料	不要 直接会場へ
	松森市民センター ☎776・9510、FAX776・9512 〒981-3111 松森字城前9-2	大人が楽しむおはなし会—奥深く変化にとんだ語りの世界へどうぞ	泉おはなしの会による言葉で伝える物語の世界に触れてみませんか	どなたでも・50人〔先着〕	11/8(水) 14:00～15:30	無料	不要 直接会場へ

特別展 伊達政宗—生誕450年記念 割引券 この券をお持ちになると団体席で5名まで

休日当番医

●おとな救急電話相談 ☎ #7119 (プッシュ回線以外の固定電話、PHSからは ☎706・7119) (平日19:00～翌8:00、土曜日14:00～翌8:00、日曜日・祝休日8:00～翌8:00) ●宮城県子ども夜間安心コール ☎ #8000 (プッシュ回線以外の固定電話、PHSからは ☎212・9390) (毎日19:00～翌8:00) ●宮城県休日・夜間診療案内 ☎・FAX216・9960 (24時間) ●休日テレホンサービス ☎223・6161 (日曜日・祝休日7:00～16:00) ●耳や言葉の不自由な方の緊急ファクス119番 FAX119 (局番なし)

●メール配信サービスを行っています。登録方法など詳しくは、市ホームページをご覧ください

※受診を希望する際は、事前に電話で症状などを詳しくお知らせください

受付時間	月日	医療機関			
日曜日・祝休日 9:00～16:00※	11/3 (祝)	内科	小泉内科医院	青葉区上杉4-2-47	☎222-8703
		小児科	泉七北田子どもの杜クリニック	泉区七北田字東裏27-2	☎344-6315
			のろこどもクリニック	宮城野区新田東1-8-1-2F	☎788-3830
		整形外科	とよま整形外科クリニック	青葉区五橋1-6-6	☎222-4561
	11/5 (日)	内科	斎藤内科医院	青葉区上杉5-3-65	☎221-2977
		小児科	てらさわ小児科	青葉区中山2-26-20	☎303-1515
			はなクリニック	若林区荒井2-18-11	☎288-8777
		整形外科	整形外科・外科神崎クリニック	宮城野区鶴ヶ谷7-31-7	☎251-7711
	11/12 (日)	内科	内科・循環器科佐藤韶矩医院	青葉区通町1-7-33	☎234-0803
		小児科	虹の丘小児科内科クリニック	泉区虹の丘1-11-16	☎373-9088
			大はしこどもクリニック	若林区沖野3-12-33	☎294-0084
		整形外科	愛子整形外科	青葉区愛子東1-4-45	☎391-8391
	11/19 (日)	内科	仙台星陵クリニック	青葉区木町通2-4-45	☎273-3533
		小児科	あやし小児科医院	青葉区愛子中央6-2-17-3F	☎392-1881
			しんてらこどもクリニック	若林区新寺1-8-1-2F	☎298-6188
		整形外科	森整形外科リウマチ科クリニック	泉区南中山1-42-5-3F	☎279-1184
	11/23 (祝)	内科	柴崎内科小児科医院	青葉区八幡4-2-11	☎271-7575
		小児科	木町小児科医院	青葉区柏木3-1-43	☎273-3505
			せきこどもクリニック	宮城野区福室5-9-40	☎388-8864
		整形外科	くらた整形外科クリニック	宮城野区岩切字今市東24-2	☎255-8282
	11/26 (日)	内科	仙台錦町診療所	青葉区上杉3-2-28-3F	☎222-7997
		小児科	さくやま小児科クリニック	青葉区南吉成4-13-2	☎279-9161
			花水こどもクリニック	太白区泉崎1-32-15-2F	☎743-2525
		整形外科	しかない整形外科クリニック	青葉区中山9-1-3	☎277-2330
12/3 (日)	内科	森り子内科クリニック	青葉区五橋1-6-23	☎221-2119	
	小児科	今井小児科	青葉区八幡3-3-10	☎267-6051	
		永井小児科医院	宮城野区宮城野1-25-10	☎256-3466	
	整形外科	鉤取診療所	太白区鉤取本町1-13-2	☎307-0085	

広南休日内科小児科診療所 (内科・小児科)
太白区長町5-9-13 (高齢者向け住宅2階)
☎248-5858
(8:30～17:00受け付け)
※広南病院とは別です。
ご注意ください

泉地区休日診療所(内科・小児科)
泉区泉中央2-24-1 (仙台銀行ホール イズミティ21北側)
☎373-9197
(9:00～16:00受け付け)

●各診療所の駐車場には限りがあります。当番医近隣での迷惑駐車とならないようお願いいたします

夜間・土曜日午後・日曜日・祝休日	急患センター ☎266-6561 若林区舟丁64-12 【内科】 平日 19:15～翌7:00 土曜日 14:45～翌7:00 日曜日・祝休日 9:45～12:00 13:15～17:00 18:00～翌7:00 【外科】 平日 19:15～23:00 土曜日 14:45～23:00 日曜日・祝休日 9:45～12:00 13:15～17:00 18:00～23:00 【整形外科・婦人科・眼科・耳鼻咽喉科】 日曜日・祝休日 9:45～12:00 13:15～17:00	北部急患診療所 ☎301-6611 青葉区堤町1-1-2 (エムズ北仙台2階) 【内科・外科・小児科 (内科系疾患のみ)】 ※小児科は金・土・日曜日、祝休日のみ 平日 19:15～23:00 土曜日 14:45～23:00 日曜日・祝休日 9:45～12:00 13:15～17:00 18:00～23:00	夜間休日子ども急病診療所 ☎247-7035 太白区あすと長町1-1-1 (市立病院併設) 【小児科(内科系疾患のみ)】 平日 19:15～翌7:00 土曜日 14:45～翌7:00 日曜日・祝休日 9:45～12:00 13:15～17:00 18:00～翌7:00	夜間・休日等に入院治療を要する患者さんのための当番病院 ※救急車による救急搬送患者を優先するため、お待ちいただく場合があります
				診察時間 平日 18:00～翌8:00 土・日曜日、祝休日 8:00～翌8:00
				毎日 【内科・外科】 仙台オープン病院 宮城野区鶴ヶ谷5-22-1 ☎252-0100 【内科・外科系】 仙台徳州会病院 泉区七北田字鶯籠沢15 ☎372-1110 【内科・外科系】 東北労災病院 青葉区台原4-3-21 ☎275-1111 【内科・外科系】 東北医科薬科大学病院 宮城野区福室1-12-1 ☎259-1221
				火曜日 【外科・整形外科】 仙台赤十字病院 太白区八木山本町2-43-3 ☎243-1111 水曜日 【外科・整形外科】 伊藤病院 青葉区二日町8-8 ☎222-8688
			金・土・日曜日 【外科・整形外科】 中嶋病院 宮城野区大槻15-27 ☎291-5191	
			11/14 (火) 【整形外科】 ジェイコー JCHO 仙台病院 青葉区堤町3-16-1 ☎275-3111	
			11/28 (火) 【外科】	
	仙台歯科医師会 在宅訪問・障害者・休日夜間歯科診療所 ☎261-7345 青葉区五橋2-12-2 (福祉プラザ12階) 【歯科】 土曜日 19:00～23:00 日曜日・祝休日 10:00～12:00、13:00～16:00、19:00～23:00			

休日当番医

伊達政宗公
誕生450年
シリーズ
第八回

政宗の人物像④

仙台市教育委員会文化財課長 長島 栄一

政宗の最晩年

伊達政宗は70歳を迎えた寛永13年（1636年）初めごろから、食事が喉につかえるようになり、同年4月18日に経ヶ峯において、国老の奥山大學に「死後ここを墓所とせよ」と命じ、杖を地面に立てたと言われています。

4月20日、参勤交代で江戸へ向かう際、家臣に「述懐す可からず。家の乱れむ基なり（自分の死後は昔のことに執着してはならない。御家騒動の原因となる）」と言い残して仙台を出発。これが仙台での最後の姿となりました。5月24日午前6時ごろ、江戸の上屋敷にてその生涯を閉じます。遺体は6月6日に経ヶ峯に埋葬され、廟が完成したのは寛永14年（1637年）のことです。

政宗廟「瑞鳳殿」の発掘調査

仙台市街地の西部、広瀬川河畔の経ヶ峯では、藩祖伊達政宗が瑞鳳殿、2代忠宗が感仙殿、3代綱宗が善応殿と称された廟所に埋葬されました。いずれの廟も第2次世界大戦下の昭和20年、仙台空襲により焼失しました。その後、に貴重な歴史遺産として再建の声が上がり、それに先立つ発掘調査が昭和49年から58年にかけて行われました。

副葬品から浮かぶ政宗の姿

瑞鳳殿の地下からは、遺体を入れた棺桶をのせた籠とともに、多くの副葬品が出土しました。遺体は仙台城下を一望する方向に向け、参拝者に背を向ける形で埋葬されていました。副葬品には太刀、脇差、具足などの武器の他に、時絵箱、鏡、硯、筆、鉛筆、日時計、金製ブローチなどがあります。戦国大名として武具類は当然としても、硯や筆などの文房具類は多くの手紙が残る政宗の個性をよく表しているように思



▶ 金製ブローチ
仙台市博物館蔵
保存状態の良さから、
政宗が大切にしていた
ことが分かります



◀ 黒漆葛時絵文箱
(発掘当時)
仙台市博物館蔵
中には、筆や文鎖など
が入っていました

えます。とりわけ鎧を入れた鎧櫃の上に置いたと想定される皮袋の中からは、日時計と金製ブローチが各々布で包まれた状態で発見され、大切にされたことがうかがえます。日時計は携帯用で、方位を把握する磁石にも使われたと見られます。また金製ブローチは国外からもたらされたと思われ、その経緯に興味が尽きません。

これらの副葬品は、武具類のみだった2代忠宗、日用品などが埋葬されていた3代綱宗の副葬品と大きく異なり、文武に秀で海外とも繋がりがある政宗の姿が浮かんできます。

- 本稿では、学術研究の立場から歴史上の人名に敬称を付していません
- 写真提供：公益財団法人 瑞鳳殿



発掘調査前（写真上）と再建後（写真下）の瑞鳳殿周辺
発掘調査後、昭和60年までに全ての廟が再建されました

