

平成26年版

仙台市消防概況



平成26年版

仙台市消防概況



第3回国連防災世界会議 開催都市 仙台



UN World Conference on
Disaster Risk Reduction
2015 Sendai Japan



仙台市消防局

仙台市消防局

再生紙を使用しています。



目 次

仙台市消防のあらまし

仙台市の地勢, 気象, 人口	1
仙台市消防局・消防署所等の配置	3
組織及び主な事務分掌	4
消防署所別面積, 人口及び世帯数	5
消防局及び消防署所等の所在地一覧	6

業務概要

消防予算	7
平成26年度当初予算の概要	7
主な事務事業の概要	8
過去5年間の歳出決算額	8
消防職員	9
職員の配置状況	9
職員研修の状況	9
広 報	10
主な広報活動	10
マスコットキャラクター	10
地震防災アドバイザー	10
消防音楽隊	11
消防音楽隊の活動	11
警 防	13
出火の状況及び火災による損害額	13
出火原因	14
主な出火原因	14
火災種別出火件数	14
消防隊の出場状況	14
消防隊の訓練実施状況	15
緊急消防援助隊	15
救 助	16
救助業務の実施体制	16
事故種別救助隊出場件数及び活動の状況	16
救助隊の訓練実施状況	16
国際消防救助隊 (I R T)	16
航空消防	17
航空消防業務の実施体制	17
消防ヘリコプターの災害種別出場状況	17
航空消防活動訓練の実施	17

水 防	18
主な水防実施機関とその任務	18
指定水防区域	18
救 急	19
救急業務の実施体制	19
救急出場件数及び搬送人員の状況	19
事故種別傷病程度別搬送人員	19
救急隊員に対する教育訓練	20
メディカルコントロールシステム整備	20
市民に対する応急手当の普及啓発	20
仙台市救急ステーション	20
PA連携(消防ポンプ車(Pumper)と救急車 (Ambulance)の連携)運用	21
応急手当協力事業所表示制度 (杜の都ハートエイド)	21
指 令	22
総合防災情報システム	22
通信設備	23
有線系統図	25
無線系統図	26
映像伝送システム系統図	27
危機管理・防災	28
防災計画	28
危機対応組織	28
防災行政用無線	28
コミュニティ防災センター及び 簡易型防災資機材倉庫の整備	29
避難所・避難場所の整備	29
災害救助物資の備蓄	30
津波避難施設の整備	30
防火管理・消防用設備等の規制	31
防火対象物の実態	31
立入検査	32
防火管理者	32
共同防火管理	33
防火対象物定期点検報告制度	34
防災管理	35
防災管理の状況	35

防火管理講習等	36	水防資機材及び水防工具類の配置状況	78
防火管理に関する講習	36	火災の発生状況	80
防災管理及び自衛消防業務に関する講習	36	四季別出火件数	80
消防同意	37	月別出火件数	80
消防同意の状況	37	曜日別出火件数	80
危険物規制	39	署所別火災件数	81
危険物施設	39	建物火災火元用途別出火件数	82
石油コンビナート等特別防災区域の現況	39	出火箇所別火災件数	83
火薬類取締	40	中高層建築物の出火階数別出火件数	83
火薬類施設	40	覚知方法別出火件数	83
立入検査	40	初期消火器具等の使用状況	83
高圧ガス規制	41	出火原因	84
高圧ガス事業所	41	放火火災の種別出火件数・損害状況	84
立入検査	41	建物火災の用途別・出火原因別件数	84
住民等の自主防災活動	42	車両火災の出火原因別件数	85
地域の自主防災活動	42	その他火災の出火原因別件数	85
仙台市地域防災リーダー	42	火災防衛活動状況	85
家庭を中心とした自主防災活動	42	月別活動状況	85
少年・少女を中心とした自主防災活動	42	放水火災の平均活動状況	85
消防団	43	救助活動の状況	86
消防団の組織	43	各区・地区別活動状況	86
消防団員の定員・現員	43	事故種別出場人員・活動人員	86
消防相互応援協定等	44	気象警報等及び非常配備の発令状況	87
消防相互応援協定等の締結状況	44	月別気象警報発令状況	87
防災に関する応援協定等	48	月別津波警報等発表状況	87
防災に関する応援協定等の締結状況	48	月別非常配備発令状況	87
統計資料		消防ヘリコプター及び離着陸場等の概要	88
沿革	57	消防ヘリコプターの諸元	88
消防力の推移	63	主な装備	88
消防職員	64	ヘリコプター離着陸場一覧	88
階級別・年齢別消防職員数	64	飛行場外離着陸場適地一覧表	89
職員勤続年数構成表	65	災害種別出場状況	90
職員の表彰	66	昭和23年以降の火災の状況	91
職員の公務災害発生状況	67	昭和23年以降の火災件数及び損害状況	91
職員の資格取得状況	67	昭和23年以降の原因別火災発生状況	92
保有車両の配置状況	68	救急隊数の推移	93
消防水利の状況	70	救急医療体制	93
資機材の状況	71	初期救急医療機関	93
泡消火薬剤の備蓄状況	71	二次救急医療機関	93
林野火災資機材の配置状況	72	三次救急医療機関	93
消防資機材の配置状況	74	救急告示医療機関数	93
		救急活動状況	94

事故種別出場件数及び搬送人員	94	各区のコミュニティ防災センター及び 簡易型防災資機材倉庫一覧	115
行政区別出場件数及び搬送人員	94	仙台市総合防災訓練参加状況	120
曜日別事故種別出場件数	94	風水害による主な被害状況	120
時間帯別事故種別出場件数	95	消防団	121
年齢区分別事故種別搬送人員	95	年齢及び階級別消防団員数	121
発生場所別搬送人員	95	消防団員の表彰	122
居住地別事故種別搬送人員	95	消防団員の入退団状況	123
医療機関別搬送人員	96	消防団員の勤続年数	123
東北自動車道における救急応援実施状況	96	消防団員報酬額	123
救急隊別活動状況	97	分団別人員及び装備の配置状況	124
搬送者に対する応急処置実施状況	98	防災都市宣言	
全救急隊員による応急処置実施状況	98	東日本大震災への対応状況	
救急Ⅱ課程修了者による拡大応急処置実施状況	98		
救急救命士による救急救命処置実施状況	98		
発足（昭和36年）以降の救急発生状況	99		
指令業務の状況	100		
119番等月別受付状況	100		
各種出場指令	100		
政令防火対象物の状況	101		
中高層建築物の状況	101		
消防用設備等設置状況	102		
予防関係事務処理状況	103		
各種届出等事務処理状況	103		
消防用設備等着工届出等処理状況	103		
危険物施設の状況	104		
危険物保安監督者選任状況	104		
予防規程認可状況	104		
危険物関係事務処理状況	105		
危険物関係申請・届出状況	105		
火薬類取締関係事務処理状況	106		
火薬類取締関係申請・届出状況	106		
公安委員会通報・意見聴取状況	106		
高圧ガス・液石ガス法関係事務処理状況	107		
高圧ガス法関係申請・届出状況	107		
液石ガス法関係申請・届出状況	108		
ガス事業法届出状況	108		
避難所・避難場所の概要	109		
各区の指定避難所一覧	109		
各区の地域避難場所一覧	114		
広域避難場所一覧	115		
コミュニティ防災センターの概要	115		

仙台市消防のあらし

(4) 年齢構造

人口年齢構造を、年齢（5歳階級）別の人口ピラミッド（平成22年10月1日現在、国勢調査結果による）で見ると、全体的には張り出しが少なく、30代後半と60代前半のピークが2つあるひょうたん型をしています。

また、10年前の平成12年の人口ピラミッドとの比較によって年齢構造の変化を見ると、近年における高齢社会を反映し、高齢人口が大幅に増加する傾向を見せています。

つぎに、年齢3区分別にみると、15歳未満の年少人口は12万7,660人、15～64歳の生産年齢人口は70万37,459人、65歳以上の老年人口は20万814人で、総

人口に占める割合はそれぞれ12.2%、67.3%、19.2%となっています。前回調査に対する増減率をみると、年少人口が8.8%、生産年齢人口が0.2%減少し、老年人口が24.1%の増加となっています。

(5) 世帯

平成22年国勢調査における世帯数は465,260世帯で、前回調査と比較して25,681世帯、率にして5.8%増加しています。

また、1世帯当たりの人員は2.25人で、単身者世帯の増加などによって、年々世帯規模の縮小が進んでいます。

消防署所別面積，人口及び世帯数

表－１ 消防署所別面積，人口及び世帯数 (平成26年4月1日現在)

区 分	面 積 (km ²)	人 口 (人)	世帯数 (世帯)	人口密度 (人/km ²)
青葉消防署合計	40	217,118	116,724	5,428
本 署	4	39,335	22,409	9,834
国 見	8	43,799	23,605	5,475
片 平	14	30,443	17,394	2,175
小松島	6	47,914	26,157	7,986
荒 巻	8	55,627	27,159	6,953
宮城野消防署合計	58	186,761	87,550	3,220
本 署	8	33,412	16,497	4,177
高 砂	28	51,654	22,416	1,845
岩 切	12	23,841	9,730	1,987
鶴 谷	6	44,081	20,590	7,347
原 町	4	33,773	18,317	8,443
若林消防署合計	51	129,877	60,847	2,547
本 署	25	60,161	27,301	2,406
河原町	5	42,105	22,582	8,421
六 郷	21	27,611	10,964	1,315
太白消防署合計	228	224,079	99,324	983
本 署	16	64,926	28,985	4,058
長 町	9	57,049	25,506	6,339
中 田	11	57,588	23,249	5,235
八木山	7	26,321	13,957	3,760
秋 保	144	4,250	1,849	30
茂 庭	41	13,945	5,778	340
泉消防署合計	147	216,700	91,047	1,474
本 署	13	56,930	25,218	4,379
八乙女	14	68,057	30,685	4,861
松 陵	7	27,520	11,629	3,931
高 森	14	28,701	10,735	2,050
根白石	99	35,492	12,780	359
宮城消防署合計	262	71,657	28,444	274
本 署	76	67,302	26,614	886
熊ヶ根	186	4,355	1,830	23
消 防 局 合 計	786	1,046,192	483,936	1,331

※ 署所面積は概数です。また、小数点以下を省略したため市域面積と一致しません。
人口及び世帯数は平成26年4月1日現在の住民基本台帳に基づき算定しました。

業務概要

消防予算

(1) 平成26年度当初予算の概要

消防費の平成26年度当初予算総額は165億2,864万円、仙台市一般会計予算5,581億600万円に占める割合は3.0%となっています。

消防費の科目別内訳は、人件費、庁舎維持管理費、総合防災情報システム運営費等の消防費として114億7,082万円、消防団施設、装備整備費及び団員報酬等の消防団費として4億5,282万円、消防車両整備費、消防水利整備費、庁舎施設・設備整備費等の消

防施設費として25億630万円、防災資機材倉庫用資機材整備費、防災行政無線整備費等の防災対策費として20億9,720万円（危機管理室予算）、水防資機材整備等の水防費として148万円です。

消防費の性質別内訳は、人件費103億9,190万円、事業費61億3,673万円となっています。

また、東日本大震災により被災した消防防災施設の災害復旧費は2億6,039万円となっています。

表－3 年度当初予算の比較

区 分	25年度当初予算 (千円)	26年度当初予算 (千円)	対前年度比		
			金額(千円)	割合(%)	
予算総額(企業会計を除く)	848,253,066	870,979,244	22,726,178	102.7	
一般会計総額	546,136,000	558,106,000	11,970,000	102.2	
消 防 費	14,760,487	16,528,640	1,768,153	112.0	
(対一般会計構成比)	2.7%	3.0%			
内 訳	消 防 費	11,286,705	11,470,822	184,117	101.6
	消 防 団 費	403,988	452,824	48,836	112.1
	消防施設費	1,978,070	2,506,303	528,233	126.7
	防災対策費	1,090,354	2,097,208	1,006,854	192.3
	水 防 費	1,370	1,483	113	108.2
災 害 復 旧 費	132,789	260,391	127,602	196.1	

(2) 主な事務事業の概要

平成26年度は、被害を最小限に留めるための効率・効果的な消防活動の実施、メディカルコントロール体制の充実、防火対象物及び一般住宅における防火安全の確保対策、防災・減災対策の推進、大規模地震災害対策の推進、消防防災施設の早期復旧

などの諸課題に対応するため、「消防活動体制の充実」「救急業務実施体制の充実」「火災予防対策等の推進」「大規模災害等への対応」「東日本大震災からの復旧」「業務執行体制の充実」を基本方針として掲げ、各種事業を積極的に推進します。

表－4 主な事務事業の概要

事業名	概要	事業費 (千円)
総合的な消防力の整備	消防署所の適正配置を行うとともに、消防活動体制の再編に伴う諸整備を行う。	461,435
円滑な通信・指令体制の確立	消防救急デジタル無線の整備を行うとともに、通信運用体制の円滑化及び通信指令技術の強化を図る。	790,331
消防団活動強化整備事業	地域の災害対応力の向上を図るため、コミュニティ消防センターや小型動力ポンプ付積載車等の整備を整備し、消防団の充実強化を推進する。	95,408
救急業務実施体制整備事業	救命効果の向上を図るため、医療機関と連携したメディカルコントロール体制の充実を図る他、救急救命士の養成・教育や処置範囲の拡大に対応するための研修を行うとともに、救急ステーション及びドクターカーを運用し、救命効果の向上を図る。	114,745
火災予防対策等の推進	住宅からの出火防止と被害の軽減を図るため、関係行政機関・団体と連携して住宅用火災警報器等の設置普及を推進する。また、民間自衛消防力の確保及び小規模社会福祉施設の防火安全対策を図るとともに違反是正を推進する。	50,471
大規模災害等への対応	今後の大規模地震災害に備え、防災・減災対策事業の更なる充実を図る。また、大雨、台風による大規模な自然災害や重大な危機事象に適切に対応できるよう体制の充実を図る。	35,049
東日本大震災からの復旧	市民の「安全・安心」を確かなものとするため、東日本大震災において被害を受けた消防防災施設等の早期復旧を目指す。	307,908

(3) 過去5年間の歳出決算額

表－5 歳出決算額（一般会計との比較）

年度別	一般会計 (千円)	消防費 (千円)	対一般会計構成比 (%)
20	405,481,003	13,515,272	3.3
21	427,744,675	12,379,455	2.9
22	396,055,507	14,734,133	3.7
23	571,335,316	12,976,353	2.3
24	598,008,699	12,963,846	2.2

消防職員

(1) 職員の配置状況

平成26年4月1日現在の消防職員数は、1,091人（消防学校入校中及び派遣等の職員66人を含む）となっており、配置状況は、消防局に229人、消防署に862人となっています。

勤務形態別配置状況は、交代制勤務者（警防部救急課、指令課及び消防航空隊、並びに消防署警防課及び消防分署）が806人、毎日勤務者が285人となっております。

(2) 職員研修の状況

消防職員の学校教育機関として、消防大学校（国）、消防学校（県）があります。

平成25年度は、消防大学校に13人、消防学校に69人の計82人の職員をそれぞれの教育目的に応じた研修科目に派遣し、知識・技術の向上を図りました。

表－6 職員の配置状況

（平成26年4月1日現在）

区分	計	消防局	青葉	宮城野	若林	太白	泉	宮城
消防司監	1	1						
消防正監	6	5	1					
消防監	7	1	1	1	1	1	1	1
消防司令長	71	26	9	10	6	9	6	5
消防司令	125	44	10	15	17	11	20	8
消防司令補	331	60	51	51	37	52	51	29
消防士長	265	31	49	48	26	51	41	19
消防副士長	28		4	5	6	6	4	3
消防士	240	47	41	36	27	39	32	18
その他の職員	17	14		1	1	1		
小計	1,091	229	166	167	121	170	155	83
再任用職員	20		1	5	2	3	5	4
合計	1,111	229	167	172	123	173	160	87

表－7 職員研修の状況

（平成25年度中）

区分	研修種別	対象者・資格等	日数	受講者数			
学 校	消防大学校	幹部科（第35期）	消防司令	32日	1		
		警防科（第94期）	消防司令補以上で警防業務に従事している者等	34日	1		
		火災調査科（第25期）	消防士長以上で火災調査業務に従事している者等	34日	1		
		新任教官科（第7期）	消防学校で教育訓練に従事している者又はその予定者	9日	1		
		新任消防長・学校長科（第15期）	従前消防吏員でなかったが、新たに消防長となった者	9日	1		
		緊急消防援助隊教育科 指揮隊長コース（第9回）	緊急消防援助隊の指揮支援部隊長等	7日	1		
		緊急消防援助隊教育科 航空隊長コース（第12回）	消防司令補以上で消防航空業務に従事している者等	10日	1		
		緊急消防援助隊教育科 高度救助・特別高度救助コース（第3回）	特別機動救助隊長等	10日	1		
		緊急消防援助隊教育科 NBCコース（第3回）	NBC災害担当者又は特別機動救助隊長等	10日	1		
		危機管理・防災教育科 危機管理・国民保護コース（第3回）	危機管理・防災業務を担当している課長等	5日	1		
		危機管理・防災教育科 自主防災組織育成コース（第9回）	自主防災組織の指導・育成業務に従事している者等	5日	1		
		自主防災組織育成短期講習会	自主防災組織の指導・育成業務に従事している者等	1日	1		
		違反是正特別講習（第1回）	消防司令補以上で査察・違反是正業務に従事している者等	5日	1		
		研 修	宮城県消防学校	初任総合教育（第17期）	新たに消防職員に任命された者	180日	37
危険物科（第3期）	予防業務に従事している者			5日	6		
火災調査科（第5期）	消防司令補又は消防士長の階級で火災調査の業務に従事している者			10日	6		
救急科	救急業務に従事しようとする者			43日	1		
中級幹部科（第28期）	消防司令補及び部隊等の管理を職務とする消防士長の階級にある者			7日	7		
はしご自動車講習	はしご自動車操作に従事している者			3日	6		
救急救命士再教育（第3期・第4期）	救急救命士の資格を有する者			8日	6		
2級小型船舶操縦士	関係職にある者			3日	6		
特殊小型船舶操縦士	〃			2日	2		
衛生管理者	〃			1日	7		
派 遣 研 修	資格取得研修	小型移動式クレーン	〃	3日	8		
		クレーン玉掛け	〃	3日	8		
		第1級陸上特殊無線技士	〃	9日	3		
		潜水士	〃	1日	2		
		大型自動車免許	〃	13日	19		
		中型自動車免許（限定解除）	〃	10日	6		
		特別管理産業廃棄物管理責任者	〃	1日	2		
		修	救急救命士	救急救命士養成研修	救急救命東京研修所での研修に派遣を命ぜられた者	124日	5
				救急救命士就業前病院実習	救急救命士の国家試験合格者で救急救命士の業務運用がされていない者	30日	6
				救急救命士定期研修	救急救命士	2日	103
救急ステーション実習	〃			365日	75		

消防音楽隊

(1) 消防音楽隊の活動

仙台市消防音楽隊は、現在隊長以下33名の隊員で編成されており、消防関係行事をはじめ各区民まつりなど仙台市の行事や、七夕まつりなどの伝統的行事にも出場しています。

また、カラーガード隊「グリーン・ジュエルズ SENDAI」による華やかな演技を取り入れた効果的な市政広報を行っております。

※現員：隊長以下33名（音楽隊24名・カラーガード隊9名）

図－3 音楽隊構成図

(平成26年4月1日現在)

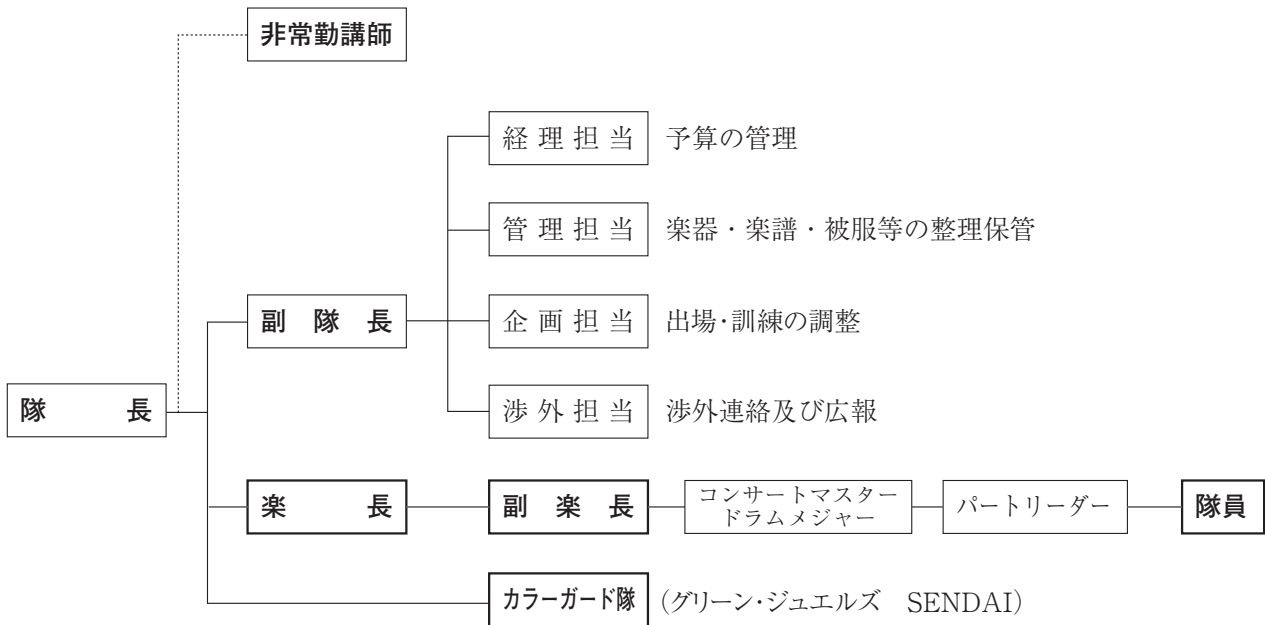

図－4 楽器編成図

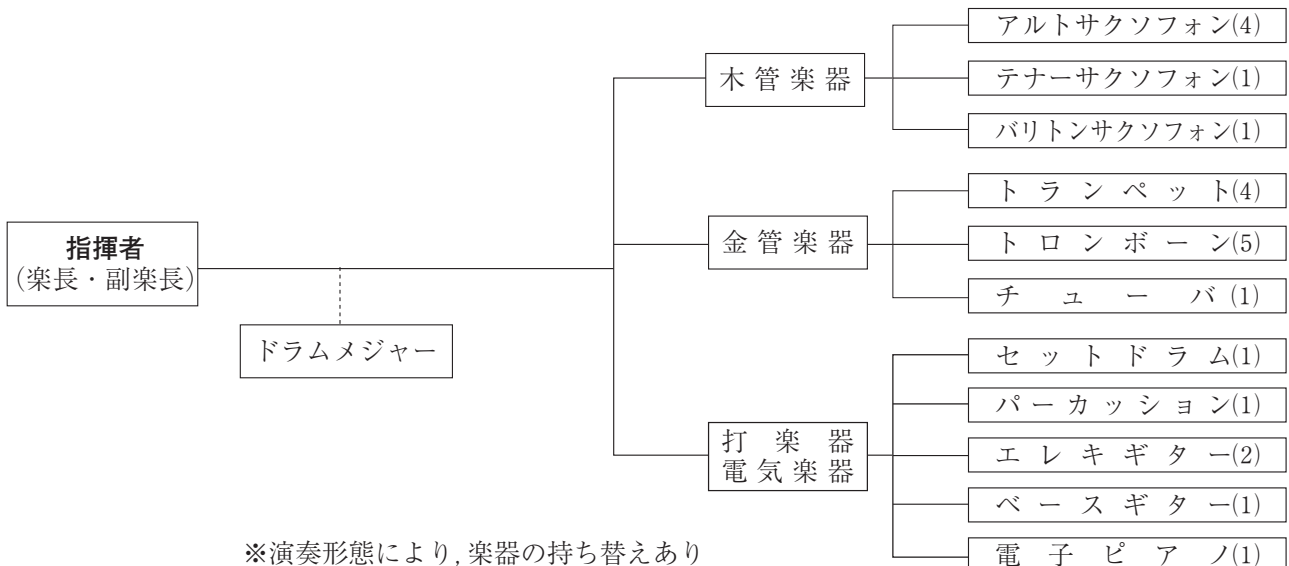

※演奏形態により、楽器の持ち替えあり

表－9 出場状況及び訓練回数

区 分	平成25年度	平成24年度	平成23年度	平成22年度	平成21年度
出 場 件 数	25(14)	31(19)	19(14)	25(14)	25(15)
消 防 関 係 行 事	14(6)	19(9)	9(6)	15(5)	13(6)
市 関 係 行 事	10(7)	10(8)	7(7)	7(6)	9(6)
そ の 他 の 行 事	1(1)	2(2)	3(1)	3(3)	3(3)
訓 練 回 数	133(97)	138(82)	97(58)	97(54)	102(61)

※ () 内数字はカラーガード隊の出場・訓練回数。

表－10 楽器保有数

(平成26年4月1日現在)

区 分	楽 器 名 称 (木管楽器・金管楽器)														
	ピ ッ コ ロ	フ ル ー ト	オ ー ボ エ	ク ラ リ ネ ット	バ ス ク ラ リ ネ ット	ソ プ ラ ノ サ ツ ク ス	ア ル ト サ ツ ク ス	テ ナ ー サ ツ ク ス	バ リ ト ン サ ツ ク ス	ト ラ ン ペ ット	コ ル ネ ット	ホ ル ン	ユ ー ホ ニ ユ ー ム	ト ロ ン ボ ー ン	チ ユ ー バ
演 奏 用	3	4	1	6	1	1	5	3	1	8	2	4	2	5	2
マーチング用												4	2		3

区 分	楽 器 名 称 (パーカッション)															
	シ ン バ ル	ド ラ ム セ ット	バ ス ド ラ ム	テ ナ ー ド ラ ム	ス ネ ア ド ラ ム	テ ナ ー ク ォ ー ド	テ ィ ン パ ニ	シ ロ フ ォ ン	ビ ブ ラ フ ォ ン	グ ロ ッ ケ ン	コ ン ガ	ボ ン ゴ	テ ィ ン バ レ ス	エ レ キ ・ ギ タ ー	エ レ キ ・ ベ ー ス	電 子 ピ ア ノ
演 奏 用	2	1	1	1			1	1	1	2	1	1	1	2	1	1
マーチング用			3		2	1		1								

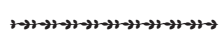

警

防

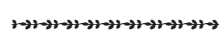

(1) 出火の状況及び火災による損害額

平成25年中の出火件数は308件で、前年（333件）に比べ25件減少しています。また、火災による死者は9人（前年13人）、負傷者は46人（前年73人）となっています。

損害額は9億1,251万8千円で、前年に比べ7億2,146万1千円増加しています。過去10年間の平均と比べても3億9,155万4千円増加しています。

1万人あたりの出火件数（出火率）は、2.9件となっています。

表-11 火災の状況

区 分		単 位	平 成 2 5 年		平 成 2 4 年		
出 火 件 数	建 物 火 災	ほ や	134	185	169	224	
		部 分 焼	21		28		
		半 焼	9		6		
		全 焼	20		21		
		爆 発	1		0		
	車 両 火 災	33	123	30	109		
	船 舶 火 災	0		0			
	林 野 火 災	0		0			
	そ の 他 火 災	90		79			
焼 損 棟 数	ほ や	棟	155		198		
	部 分 焼		36	227	53		
	半 焼		10	11			
	全 焼		26	38			
り 災 世 帯	小 損	世帯	128		163		
	半 損		10	159	11		
	全 損		21	23			
り 災 人 員		人	339		435		
焼 損 面 積	建 物 （ 床 面 積 ）		m ²	7,075		3,395	
	建 物 （ 表 面 積 ）		m ²	270		637	
	林 野		a	0		0	
損 害 額	建 物	建 物	千円	637,007		132,081	
		収 容 物		219,671		46,470	
	車 両			49,903		12,045	
	船 舶			0		0	
	林 野			0		0	
	そ の 他			5,904		461	
	爆 発			33		0	
	合 計			912,518		191,057	
死 者		人	9		13		
負 傷 者			46		73		
放 水 火 災		件	130		129		
出 火 率		件/万人	2.9		3.2		

(2) 出火原因

平成25年中の出火件数308件のうち、失火による火災が240件（77.9%）で、前年より9.7ポイント増加しています。次いで、放火・放火の疑いが60件（19.5%）で前年より5.7ポイント減少しています。

(3) 主な出火原因

平成25年中の出火件数308件のうち、放火・放火の疑いによる火災が60件で全火災の19.5%を占め、昭和55年以降34年連続出火原因の1位となっています。次いで、たばこの46件、こんろの41件となっています。

(4) 火災種別出火件数

出火件数を火災種別にみると、建物火災が185件（60.1%）、その他の火災90件（29.2%）、車両火災が33件（10.7%）となっています。

※その他の火災とは、空地、土手、河川敷等の枯草、ごみ集積所等の火災をいう。

(5) 消防隊の出場状況

平成25年中における消防隊の出場件数は3,854件で、出場延人員は37,322人でした。その内訳は、火災出場（管外出場含む）が312件（出場人員6,058人）、火災以外の災害出場が3,542件（出場人員31,264）となります。

表-12 出火原因別出火件数と構成比率

区 分	平成25年		平成24年	
	出火件数	割合(%)	出火件数	割合(%)
失 火	240	77.9	227	68.2
放火(疑い含む)	60	19.5	84	25.2
自然発火・再燃等	4	1.3	8	2.4
不 明	4	1.3	14	4.2
合 計	308	100.0	333	100.0

表-13 主な出火原因別の出火件数

(平成25年中)

順位	出 火 原 因	件数
1 位	放 火 ・ 放 火 の 疑 い	60
2 位	たばこ (寝たばこ, 投げ捨て等)	46
3 位	こんろ (内天ぷら油19件)	41
4 位	電 灯 ・ 電 話 等 の 配 線	24
5 位	電 気 装 置	14
6 位	ス ト ー ブ	11
7 位	配 線 器 具	9
7 位	電 気 機 器	9

表-14 火災種別出火件数と構成比率

区 分	平成25年		平成24年	
	出火件数	割合(%)	出火件数	割合(%)
建 物 火 災	185	60.1	224	67.3
そ の 他 の 火 災	90	29.2	79	23.7
車 両 火 災	33	10.7	30	9.0
林 野 火 災	0	0.0	0	0.0
船 舶 火 災	0	0.0	0	0.0
合 計	308	100.0	333	100.0

表-15 災害種別の出場状況

(平成25年中)

区 分		出場件数	出場台数	出場人員	一件あたりの 出 場 台 数	一件あたりの 出 場 人 員
合 計		3,854	10,973	37,322	2.8	9.7
火 災	放 水	122	749	3,334	6.1	27.3
	非 放 水	187	526	2,712	2.8	14.5
	管 外	3	3	12	1.0	4.0
火 災 以 外	自 然 災 害	390	481	1,084	1.2	4.6
	救 助	446	2,864	7,562	6.4	17.0
	危 険 物 漏 洩	223	467	1,704	2.1	7.6
	ガ ス 漏 れ	8	46	167	5.8	20.9
	誤 報	99	789	2,945	8.0	29.7
	偽 報	41	170	632	4.1	15.4
	非 火 災 報	210	259	1,060	1.2	5.0
P A 連 携	1,672	3,723	12,819	2.2	7.7	
そ の 他	453	896	3,291	2.0	7.3	

(6) 消防隊の訓練実施状況

消防を取り巻く社会情勢の変化に伴い、火災はもとより、集団災害や特殊災害といったように、災害の形態も複雑多様化し、従来の消防活動に加えて、新たな知識や資機材、消防戦略が必要とされています。このような変化に確実に対応し、災害による被害を軽減するため、社会情勢に即応した訓練を実施しています。

(7) 緊急消防援助隊

緊急消防援助隊は、阪神・淡路大地震の教訓を踏まえて、国内で発生した地震等の大規模災害時における人命救助活動をより効果的かつ充実したものとするため、平成7年6月に発足しました。本市のこれまでの出動実績は、9件となっています。

平成23年3月11日に発生した東日本大震災では、全国の緊急消防援助隊が被災地に向け出動し、仙台市は、札幌市、東京都、北九州市の航空隊や、神奈川県、三重県、島根県、熊本県の陸上隊の応援を受け、救助・救急・消火・危険物排除等の活動に対応いただきました。

表-18 本市緊急消防援助隊の登録状況

(平成26年4月1日現在)

区分	登録隊数	登録人数
合計	43(41)	179(169)
指揮支援隊	2	10
宮城県指揮隊	1	4
消火部隊	9	45
救助部隊	3	15
救急部隊	6	24
後方支援部隊	7	17
特殊災害部隊	7(5)	28(18)
特殊装備部隊	6	24
航空部隊	2	12

※ () 内は重複を除いた数

表-16 本市消防隊の訓練実施状況

(単位：回) (平成25年度中)

区分	指揮技術訓練	活動技術訓練	機器操作訓練	林野火災訓練	水防訓練	消防訓練	集団災害訓練	災害対応訓練	効果確認
合計	189	4,035	4,957	9	26	51	27	129	122
青葉	13	504	623	1	8	2	4	14	2
宮城野	26	697	982	1	1	1	5	8	18
若林	29	502	820	1	2	12	4	38	63
太白	38	1,096	1,116	1	4	13	2	16	23
泉	54	463	852	1	7	14	7	24	1
宮城	20	529	429	2	4	8	4	17	15
消防航空隊	9	244	135	2		1	1	12	

表-17 本市緊急消防援助隊の活動状況

件数	年	活動期間	災害の内容
1	10	H10.9.4(1日)	岩手県内陸北部地震
2	12	H12.4.3~H12.4.19(17日)	北海道有珠山火山災害
3	15	H15.9.26(1日)	十勝沖地震
4		H15.9.28~H15.10.11(14日)	出光興産北海道製油所貯蔵タンク火災
5	16	H16.7.14~H16.7.15(2日)	新潟・福島豪雨
6		H16.10.23~H16.10.28(6日)	新潟県中越地震
7	19	H19.7.16~H19.7.23(8日)	新潟県中越沖地震
8	20	H20.6.14~H20.6.18(5日)	岩手・宮城内陸地震
9		H20.7.24~H20.7.24(1日)	岩手県沿岸北部地震

水 防

(1) 主な水防実施機関とその任務

水防活動の実施機関と任務分担は次表のとおりで、水防法第10条及び第11条の規定に基づく洪水予報の通知があったときから、洪水の危険が除去され

るまでの間、水防活動を行います。ただし、仙台市災害対策本部が設置されたときは、当該本部の組織として活動します。

表－24 主な水防実施機関とその任務

(平成26年4月1日現在)

水 防 管 理 者 (市長)		
担当局	担当課	任 務
危機管理室	危機管理課	各局・区の連絡調整，気象情報・災害情報等の収集伝達，防災指令の伝達，災害対策本部の設置運営
	防災都市推進課	
	減災推進課	
消 防 局	総 務 課	各課の連絡調整，職員の動員，消防団の庶務
	管 理 課	消防車両及び資機材の整備，消防車両等の燃料等の調達
	予 防 課 危険物保安課	災害の記録，被害状況の集約，他課の支援
	警 防 課	防衛活動の指揮及び部隊運用，隊員及び資機材の輸送・配分，被害状況図及び警防活動図の作成，災害活動，救助及び警戒の総合調整，資材の調達，収用
	救 急 課	救急に関する医療機関との相互連絡，救急の災害活動及び警戒に関する総合調整
	指 令 課	消防隊等の指令管制，指揮命令の伝達，災害情報の収集伝達
	消 防 航 空 隊	被害状況の把握，救急救助の災害活動及び部隊運用の支援
	消 防 署 消 防 団	警戒防衛，避難の勧告及び誘導，人命救助，被害情報等の収集伝達
経 済 局	農 林 土 木 課	用排水施設に関すること
建 設 局	設備管理センター 下水道北管理センター 下水道南管理センター	排水施設の管理及び操作
	河 川 課	準用河川及び普通河川の施設に関すること
区 役 所	区 民 生 活 課	災害情報の収集伝達，避難所開設・運営

※ 上記以外の部署等についても、仙台市災害対策本部運営要綱に規定する部事務分掌のとおり対応するものとする。

(2) 指定水防区域

表－25 指定水防区域

(平成26年4月1日現在)

区 分	重 要 水 防 箇 所
重要水防区域	名取川28箇所，広瀬川23箇所，七北田川8箇所，梅田川6箇所，北貞山運河1箇所
重要水防特定区間	名取川1区間，広瀬川1区間
準重要水防区域	高野川，井土浦川，貞山運河，二郷堀，要害川，広瀬川の一部

救 急

(1) 救急業務の実施体制

救急業務は、昭和38年に法制化されて以来、年々その体制が整備され、現在では市民の生命、身体を守るうえで必要不可欠な行政サービスとして市民の生活に深く定着しています。

また、平成3年以降、救急救命士法の制定や高規格救急車の整備により救急業務の高度化が図られました。平成15年4月からは、市内4医療機関との連携によりメディカルコントロールシステムを導入しています。

平成26年4月1日現在、6署3分署12出張所1救急ステーションに24隊の救急隊（うち1隊は高度処置救急隊（ドクターカー））を設置しており、専任救急隊員189人（予備隊員数418人）と31台の高規格救急車（予備車7台を含む）で救急業務を実施しています。

(2) 救急出場件数及び搬送人員の状況

平成25年中における救急業務の実施状況は、救急出場件数45,671件（対前年445件増、対前年比1.0%増）、搬送人員39,511人（対前年823人増、対前年比2.1%増）となっています。

これは、1日平均125件、11.5分に1回の割合で救急隊が出場し、市民の26.5人に1人が救急隊によって搬送されたこととなります。

(3) 事故種別傷病程度別搬送人員

平成25年中の搬送人員39,511人の傷病程度別の状況をみると、死亡、重症、中等症が全体の63.3%、軽症の割合は36.7%となっています。

表-26 救急隊の配置状況

（平成26年4月1日現在）

署名称	救急隊数	救急隊設置署所
消防局	3隊	救急ステーション（うち1隊は高度処置救急隊）
青葉消防署	4隊	本署、国見出張所、片平出張所、荒巻出張所
宮城野消防署	5隊	本署、高砂分署、岩切出張所、鶴谷出張所、原町出張所
若林消防署	2隊	本署、河原町分署
太白消防署	5隊	本署、長町出張所、中田出張所、八木山出張所、秋保出張所
泉消防署	3隊	本署、八乙女分署、根白石出張所
宮城消防署	2隊	本署、熊ヶ根出張所
合計	24隊	

表-27 救急隊員数等

（平成26年4月1日現在）

救急隊員数	専任救急隊員	189
	予備救急隊員	418
	計(人)	607
救急隊員有資格者の内訳	救急科（250時間）修了者	344
	救急科救急標準課程（250時間）修了者	293
	救急Ⅰ課程（135時間）及び救急Ⅱ課程（115時間）修了者	106
	救急Ⅰ課程（135時間）のみ修了者	14
	計(人)	757
救急救命士配置状況	救急救命士有資格者	157
	各救急隊	117
	指令課	9
	救急課（救急ステーション救急隊を除く）	5
	その他（研修所派遣、各署日勤等）	26
	計(人)	157
救急車配置状況	各救急隊	23
	高度処置救急隊（ドクターカー）	1
	予備車（本署及び救急ステーションに各1台配置）	7
	計(台)	31

(4) 救急隊員に対する教育訓練

救急救命士が技術の維持と新しい知識の習得を図るため、医師による講義、シミュレーション実習、救急車同乗実習や病院実習などの生涯教育を平常勤務と切り離れた教育システムの中で毎年組織的に実施しています。

また、平成24年度には、厚生労働科学研究費補助金「救急救命士の処置範囲に係る実証研究」に参画するなど、救急業務の高度化に対応するための取組みも実施しています。

その他、救急救命士の業務との連携を図るため、救急救命士以外の救急隊員にも定期的な教育訓練を実施しています。

(5) メディカルコントロールシステム整備

平成15年4月から、市内4医療機関と連携し、メディカルコントロールシステムを運用しています。

(6) 市民に対する応急手当の普及啓発

市民の救命率の向上を図るためには、救急隊が現場に到着するまでの間に、心肺機能停止（C P A）状態で倒れた人に対して、その場に居合わせた市民が心肺蘇生法を施すこと（バイスタンダーC P R）が極めて重要です。

仙台市では、市民5人に1人が心肺蘇生法を行えることを目標として、人工呼吸と胸骨圧迫を主とした救命講習会を開催し、市民に対する応急手当の普及啓発を積極的に進めています。

平成17年度からは、カリキュラムに自動体外式除細動器（A E D）の取扱いを加えるとともに、心肺蘇生に関する新たなガイドラインを受け、平成24年度からは、子供への応急手当に特化した講習や、より気軽に応急手当が学べる「救急入門コース」を設けています。

また、応急手当について学べるホームページの開設や緊急時にも使えるスマートフォン用のアプリケーションを公開するなど、応急手当の裾野の拡大に取り組んでいます。

(7) 仙台市救急ステーション

仙台市救急ステーションは、①ドクターカー運用の拠点としての機能、②間接的メディカルコントロール（事後検証、救急隊員教育、症例検討会）の拠点施設としての機能、③市街地中心部の救急需要の増加に対応するために設置された救急隊の活動拠点としての機能、これら3つの機能を併せ持つ施設です。

表-28 救急出場件数及び搬送人員の推移

区分	仙 台 市				全 国			
	出場件数	指数	搬送人員数	指数	出場件数	指数	搬送人員数	指数
平成16	37,224	100	34,208	100	5,031,464	100	4,745,872	100
平成17	39,193	105	35,706	104	5,280,428	105	4,958,363	104
平成18	38,787	104	35,003	102	5,240,478	104	4,895,328	103
平成19	39,464	106	35,548	104	5,293,403	105	4,905,585	103
平成20	37,512	101	33,415	98	5,100,370	101	4,681,447	99
平成21	37,863	102	33,140	97	5,125,936	102	4,686,045	99
平成22	42,052	113	36,312	106	5,467,620	109	4,982,512	105
平成23	46,394	125	40,086	117	5,711,102	114	5,185,313	109
平成24	45,226	121	38,688	113	5,805,701	115	5,250,302	111
平成25	45,671	123	39,511	116	5,915,956	118	5,342,427	113

※ 平成25年の全国値は速報値

表-29 事故種別傷病程度別搬送人員

(平成25年中)

区分	計	死亡	重症	中等症	軽症	その他
急病	24,449	308	2,091	13,624	8,422	4
転院搬送	5,157	3	1,150	3,662	334	8
一般負傷	5,071	51	377	1,931	2,712	
交通	3,490	7	103	969	2,410	1
その他	1,344	39	97	594	612	2
計	39,511	408	3,818	20,780	14,490	15



(8) PA連携（消防ポンプ車（Pumper）と救急車（Ambulance）の連携）運用

平成18年6月から、心肺機能停止傷病者が発生した場合に、救急車に加え最寄の消防署所から自動体外式除細動器（AED）などの救急資器材を積載した消防車等も出場させるPA連携を運用しています。

消防隊員等が早期に救命処置を行い、到着した救急隊の救急救命士が処置を引き継ぐことにより、救命率の一層の向上が期待されます。

(9) 応急手当協力事業所表示制度（杜の都ハートエイド）

平成21年9月9日の「救急の日」から、自動体外式除細動器（AED）を設置するとともに、応急手当を行うことができる人を配置し、応急手当に協力する意向を有する事業所等に対して「応急手当協力事業所」である旨の証票及びステッカーを交付し、広く市民に周知しています。

平成26年4月1日現在の登録事業所施設数は、736施設となっています。

表-30 救急隊員に対する教育訓練の実績

（平成25年度中）

教育訓練項目	人員（回数）
救急救命士養成（養成研修派遣）	5
宮城県消防学校救急救命士再教育講習派遣	6
宮城県消防学校救急科派遣	1
宮城県消防学校初任総合教育（救急科）	35
救急救命士継続教育プログラム（生涯教育）	103（2回）
救急ステーション実習（生涯教育・1ヵ月）	75
救急救命士就業前病院実習	6
東北救急医学会救急隊員部会（新潟市）	5
日本臨床救急医学会（東京都）	4
全国救急隊員シンポジウム（北九州市）	6
宮城県救急医療研究会（大崎市）	5
救急隊員研修会（新隊員・指導者・活動研究会）	112
救急技術訓練	270（2回）
気管挿管病院実習	11
薬剤投与病院実習	6

表-31 メディカルコントロールシステム整備

医療機関名	業務内容
東北大学病院	①指示、指導・助言 ②事後検証（メディカルディレクター）
仙台市立病院	①指示、指導・助言 ②病院実習 ③事後検証（メディカルコントロール・メイン）
国立病院機構仙台医療センター	①指示、指導・助言 ②事後検証（メディカルコントロール・サブ）
仙台オープン病院	①指示、指導・助言 ②事後検証（メディカルコントロール・サブ）

表-32 救命講習の実施状況

（単位：人）

区分	平成15年	平成16年	平成17年	平成18年	平成19年	平成20年	平成21年	平成22年	平成23年	平成24年	平成25年	累計
普通救命講習	111,943	17,029	17,792	20,821	22,373	24,970	22,038	20,151	15,283	20,651	18,864	311,915
上級救命講習	5,943	983	1,064	982	659	500	507	625	540	639	583	13,025
応急手当普及員講習	1,697	271	390	318	283	295	251	185	195	227	189	4,301
救命入門コース	-	-	-	-	-	-	-	-	-	1,647	3,947	5,594
合計	119,583	18,283	19,246	22,121	23,315	25,765	22,796	20,961	16,018	23,164	23,583	334,835

※ 「救命入門コース」は平成24年から

(2) 通信設備

仙台市では、平成28年5月31日の法的期限に向けて、150MHz帯消防救急無線のデジタル化を段階的

に進めており、平成26年度中に全国または県内の消防機関相互で利用する「共通波」の運用開始を予定しています。

表-34 通信設備の構成

(平成26年4月1日現在)

受付指令設備	受付指令制御装置	1式
	非常用受付指令制御装置	1式
	指令台	複座式20席
	画像処理台	1台
	表示盤	3種7面
	録音装置	2種2式
	受令端末設備	29式
	車両運用卓	1式
	無線モニタ装置	9台
	AVM制御装置	1式
	FAX119用ファクシミリ	2台
	メール119用送受信端末（聴覚障害者用）	2台
トーカー音源装置	1式	
発信地表示設備	携帯電話・IP電話位置情報通知システム	1式
高所監視設備	カメラ装置（カラー・赤外）	2式
	カメラ制御装置	1式
	操作卓	1式
	録画装置	1式
ヘリテレ電送設備	操作卓	1式
	自動追尾空中線装置	1式
	録画装置	1式
衛星地球局	アンテナ装置	1式
	送受信装置	1式
	搬送端局装置	1式
	一斉受令装置	1式
	回線接続制御装置	1式
	遠方監視制御装置	1式
映像設備	映像操作卓	4卓
	65インチプラズマディスプレイ	5式
	50インチプラズマディスプレイ	1式
	42インチプラズマディスプレイ	9式
	書画カメラ	3式
	録画装置	1式
	静止画伝送装置	1式
	無線伝送装置（～災害対策本部、～宮城県警）	3式
河川映像情報受信設備（～国土交通省）	1式	
津波情報伝達システム	防災行政用無線操作卓	1式
	防災行政用無線親局設備	1式
	地図表示盤	1式
	屋外拡声装置	70基
電話・ファクシミリ設備	電子交換機	25式
	電子釘電話装置	5式
	インバンド信号装置	30式
	ファクシミリ装置	56式
	衛星携帯電話（固定設置）	25式
	携帯電話（自動車電話を含む。）	63式
	駆込電話	22台

無線電話設備	固定局	消防系	150MHz10W・5W	29局
	基地局	消防系	150MHz10W・5W	31局
	携帯基地局	消防系	150MHz10W	2局
		ヘリテレ系	400MHz10W	(1局)
	携帯局	消防系	150MHz10W・5W・1W	84局
			400MHz1W	134局
		ヘリテレ系	15GHz5W	3局
			400MHz5W	(3局)
	陸上移動局	消防系	150MHz10W	237局(救急系38局含む)
			150MHz5W・1W	95局
			400MHz1W	166局
	受信設備	消防系	150MHz	68局
航空局	航空系	130MHz25W(固定型)	1局	
		130MHz1.5W(携帯型)	3局	
		130MHz10W(携帯型)	2局	
航空機局	航空系	130MHz25W	2局	
光伝送設備	光伝送路終端装置			1式
	光画像伝送装置			1式
	光ファイバケーブル線路			1区間
気象・地震観測設備	気象観測設備			3式
	気象テレメータ設備			3式
	地震計			1式
	雨量計			15式
その他のシステム	災害現場画像情報送信システム			2式
	河川・流域総合情報システム端末装置			1式
	気象情報受信用端末(～気象台)			2式
	総合防災情報システム端末装置(～総務省消防庁)			2式
	MIDORI端末(～宮城県)			3式
	職員非常呼出システム			1式
	緊急速報メール送信用端末装置			3式
	災害情報提供システム(杜の都防災メール)			1式
緊急通報システム			1式	
主要回線等の数	緊急通報用回線(INS119番回線)			20回線40チャンネル
	うち発信地表示設備対応回線			20回線40チャンネル
	緊急通報システム用回線			2回線
	音声指令回線			52回線
	データ指令回線			29回線
	メール119用回線			1回線
	病院専用回線			16回線
	自動応答装置(火災等の問い合わせ用)			20回線

図-5 有線系統図

(平成26年4月1日現在)



図-6 無線系統図

(平成26年4月1日現在)

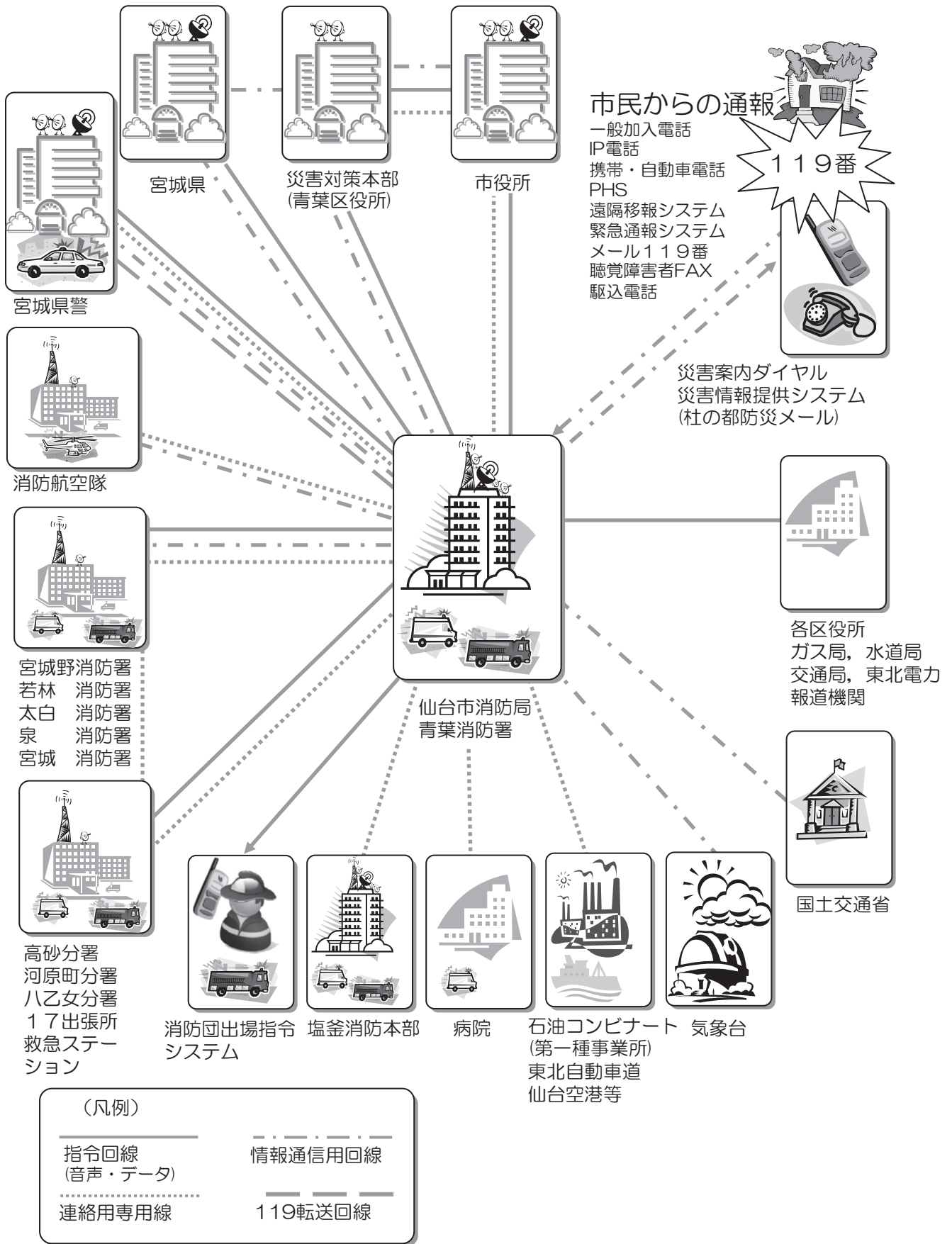

図-7 映像伝送システム系統図

(平成26年4月1日現在)

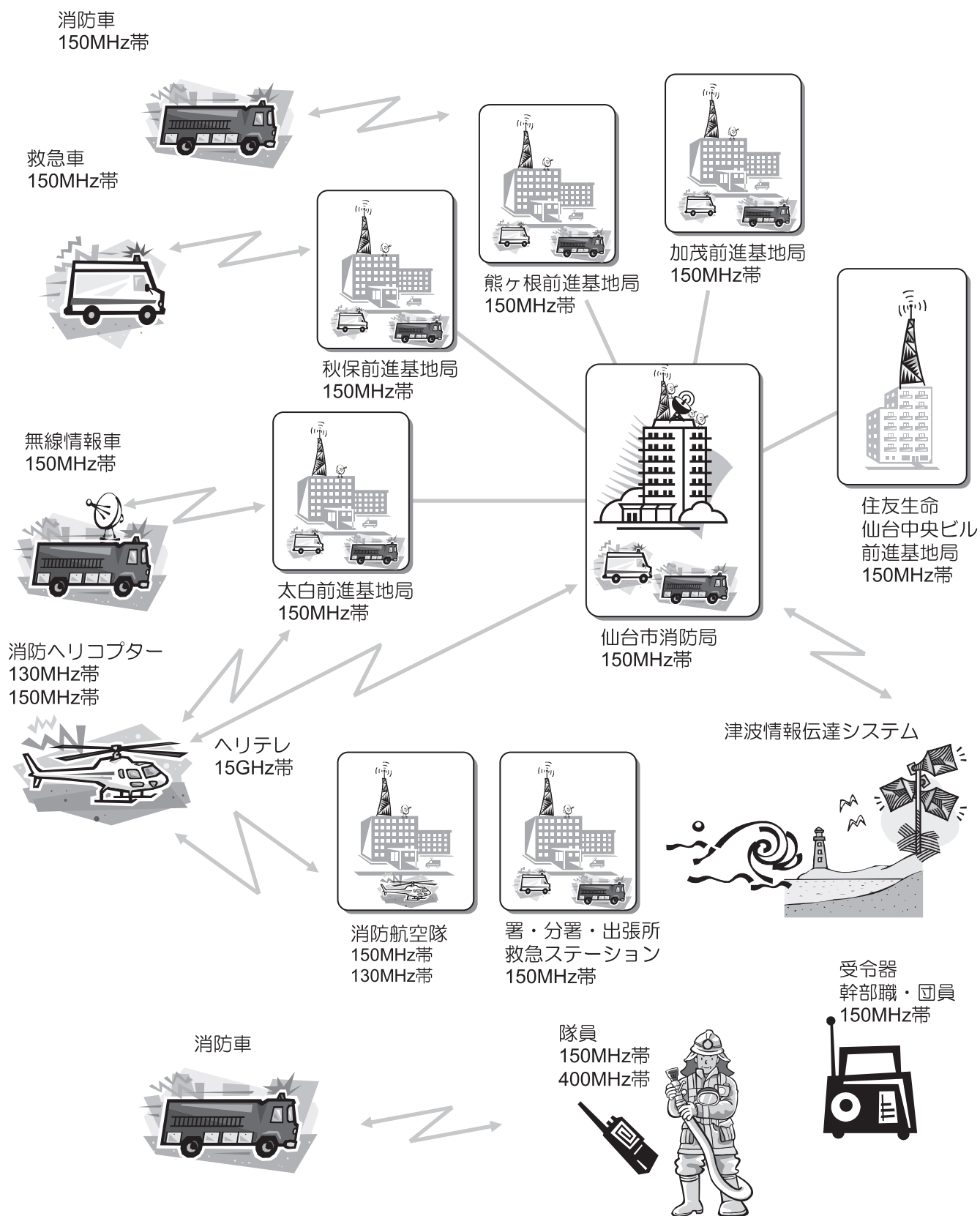
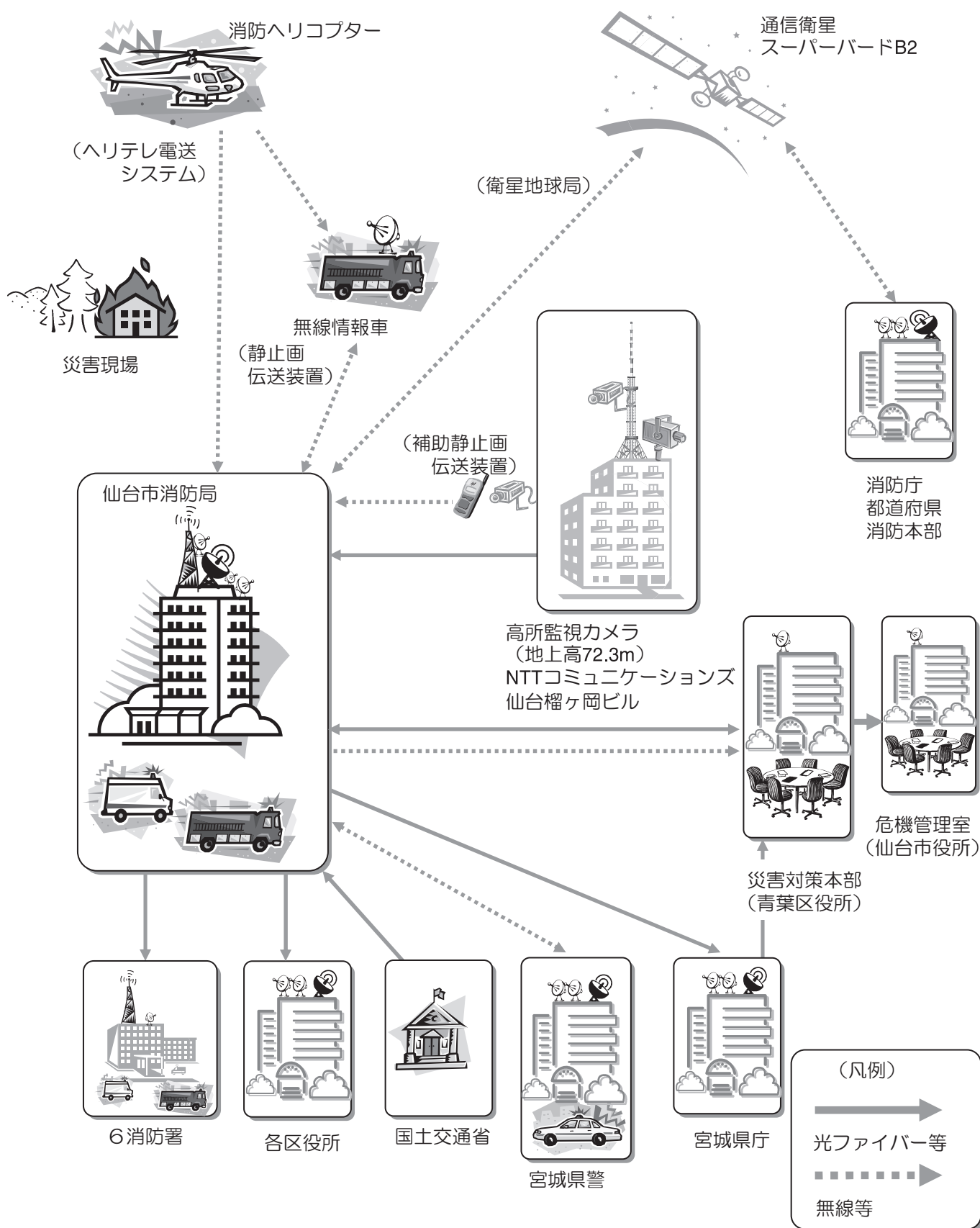

移動系及び固定系で構成されています。

このうちデジタル移動通信系は、市役所、区役所等の庁舎及び車両並びに主要な地域防災関係機関及び全指定避難所、補助避難所、福祉避難所、災害拠点病院等に移動局を配備しています。

また、沿岸部にお住まいの方等に津波情報や避難情報を伝達する、仙台市津波情報伝達システム（固定系一斉同報無線）を設置しているほか、全市移動系の全ての無線装置は、災害時等に行政機関や防災関係機関が相互に通信可能な防災相互通信機能を備えております。

全市移動系（防災相互通信波を内蔵）

デジタル移動通信系

固定系（仙台市津波情報伝達システム）

(4) コミュニティ防災センター及び簡易型防災資機材倉庫の整備

市民センターやコミュニティ・センターの新築、増改築等に合わせ、防災資機材倉庫を整備するとともに、既存の建物に防災資機材倉庫がない場所については、敷地内等に簡易型防災資機材倉庫を設置するなど、災害時の自主防災活動に必要な各種防災資機材の備蓄を行っています。

(5) 避難所・避難場所の整備

地震・津波等の災害時に緊急的に市民等の安全を守る場として、又は災害により住家を失った市民等の当面の生活の場として、必要な機能を持つ屋内施設や屋外スペースを各種避難所として指定し、整備促進を図っています。避難所の区分は以下のとおりです。

【緊急的に活用する避難所・避難場所】

津波避難施設 津波避難場所	津波発生時に浸水が予想される「津波避難エリア」内において、エリア外に逃げるいとまがなく、津波から緊急に身の安全を守る必要がある場合に避難するための建築等の避難施設、避難の丘等の避難場所 ※「仙台市震災復興計画」等に基づき、計画的に整備を進めています。
帰宅困難者 一時滞在施設 一時滞在場所	公共交通機関の途絶等により帰宅が困難となった方（帰宅困難者）が一時的に滞在するための施設や場所 ※仙台駅等の交通結節点を中心に、民間企業との協定により整備を進めています。
広域避難場所	火災延焼拡大により地域全体に危険がおよび、指定避難所等に留まることが危険な場合等に一時的に避難するための場所
地域避難場所	指定避難所への避難が困難な地域の一時的な避難場所
いっとき避難場所	地震災害発生直後に、住民が家屋倒壊の危険等から身の安全を守り、また、自主防災組織による避難行動や安否確認の活動を実施するための場所 ※近隣の公園や広場から、地域が自主的に話し合いで取り決め、運用するように努めます。

【当面の生活を行う避難所】

指定避難所	住家やライフラインの被害により生活の場を失った市民等が災害直後から避難できる施設として、物資の備蓄や無線の整備を行った施設であり、小学校区に1箇所以上確保しています。また、避難するための広場と避難者を収容する施設を併せ持つ市立小中高等学校を指定しています。 ※地域の状況により、特例として市民センターやコミュニティ・センター等の市有施設の一部を同様の施設として位置付ける場合があります。
補助避難所	指定避難所を補完する施設として、物資の備蓄や無線の整備を行った施設で、地域との事前協議により位置付けていくものとし、市民センターやコミュニティ・センター等の市有施設を充てています。 【活用例】 指定避難所での生活が困難な方の受入れ、地域の立地条件から指定避難所への避難が困難な方の受入れ、指定避難所の収容人員を超えた場合や損壊等により受入れができない場合の受入れなど
その他の避難施設① 地区避難施設 (がんばる避難施設)	食料の備蓄等を含めた平時の備え、災害時の運用は地域で行うことを前提に、集会所等地区の施設を活用し、自立して運営する避難施設。 ※公的支援としては、指定避難所への物資共有が可能となつてからは、指定避難所において支援物資を受け取ることが出来ます。
その他の避難施設② 県有施設	地域の施設配置状況等を勘案し、指定避難所と同様の位置付けが必要な施設については、県との協定の締結により事前の整備を進めます。
福祉避難所	指定避難所や補助避難所等での生活が困難な高齢者や障害者等の災害時要援護者を受け入れるために開設する二次的避難所であり、社会福祉施設等を指定しています。

(6) 災害救助物資の備蓄

・指定避難所等への備蓄

災害救助物資のうち、クラッカー類、調理不要食、アルファ米、アルファ粥、飲料水、粉ミルク、哺乳瓶、浄水機、簡易組立トイレ等を、区役所、総合支所、市立の小学校、中学校、高等学校、市民センター、コミュニティ・センター等に分けて備蓄しています。

・流通在庫備蓄

災害救助物資のうち、子供用紙おむつ、大人用紙おむつ、生理用品、おしりふき、トイレットペー

パーについて、企業の流通ルートの中で保管し、必要量を確保する流通在庫備蓄方式により、民間企業倉庫に備蓄しています。

(7) 津波避難施設の整備

東日本大震災の津波により被害を受けた東部地域の再生のため、平成24年度に策定した「津波避難施設の整備に関する基本的考え方」等に基づき、地域の実情等を考慮しながら、適切な津波避難施設の整備を行います。

表-35 防災行政用無線の保有状況

(平成26年4月1日現在)

デジタル移動通信系

基地局	3局 (10 W) 権現森山, 大八山, 芋峠					
固定局	2局 (0.2W) 青葉区役所, 権現森山					
陸上移動局	半固定型 (5 W)	車載型 (5 W)	携帯型 (2 W)	簡易統制局 (5 W)	自動中継局 (5 W)	合計
	477	124	68	1	2	

全市移動系

固定系 (仙台市津波情報伝達システム)

基地局	1局 (5 W) 青葉区役所	固定局	区分	10W	5 W	3 W	1 W	0.5W	0.1W	合計
陸上移動局	20局 (5 W) 携帯型		親局 (アナログ/デジタル)	1						1
			子局 (アナログ)				1	15	2	18
			子局 (デジタル)		10	17	18	7		52
			合計	1	10	17	19	22	2	71

表-36 各区ごとの避難所・避難場所の概要

(平成26年4月1日現在)

指定避難所

区分	箇所数	避難場所面積 (㎡)	収容可能人員 (人)	
			避難場所	避難所
青葉区	49	486,782	241,200	44,888
宮城野区	32	285,275	141,100	37,436
若林区	21	150,257	74,200	18,369
太白区	44	392,111	194,100	38,025
泉区	47	594,479	294,600	42,761
計	193	1,908,904	945,200	181,479

※一部の学校は、東日本大震災により被災し、指定避難所として使用できません。

地域避難場所

区分	箇所数	避難場所面積 (㎡)	収容可能人員 (人)	
			避難場所	避難所
青葉区	19	310,147	154,100	
宮城野区	9	166,034	82,600	
若林区	11	147,663	73,500	
太白区	8	147,204	73,400	
泉区	8	182,115	90,600	
計	55	953,163	474,200	

広域避難場所

区分	箇所数	避難場所面積 (㎡)	収容可能人員 (人)	
			避難場所	避難所
青葉区	2	137,000	68,000	
宮城野区	2	186,000	93,000	
若林区	1	84,000	42,000	
太白区	2	64,000	31,000	
泉区	1	48,000	24,000	
計	8	519,000	258,000	

※1 避難場所の収容可能人員の算定に当たっては、「都市防災構造化対策に関する調査報告書 (建設省都市局都市再開発防災課都市防災対策室)」で定めるところにより、おおむね2㎡あたり1人として算出した。

2 避難所の収容可能人員の算定に当たっては、通路等の共用スペース分として延面積の20%を減じた面積を有効面積とし、「市町村地域防災計画策定・見直しマニュアル (地震防災対策研究会)」で定めるところにより、おおむね3.3㎡当たり2人として算出した。

(2) 立入検査

仙台市では、人命の安全と財産の保護を目的に、消防職員が消防法第4条及び第16条の5の規定により防火対象物や危険物施設等に立ち入って、防火対象物、危険物施設等の位置、構造、設備及び管理、貯蔵・取扱いの状況について、火災予防上必要な検査や防火指導を行っています。

平成26年4月1日現在の防火対象物及び危険物施設等の数は44,887件であり、平成25年度に行った立入検査件数は15,204件です。(防火対象物・危険物施設等の数及び立入検査件数は表-38-1、表-38-2の合計数です)

(3) 防火管理者

消防法では、多数の人を収容する防火対象物について権原を有する者に対して、自主防火管理体制の中核となる防火管理者を選任して、消防計画の作成、消火、通報及び避難の訓練の実施等防火管理上必要な業務を行わせることを義務付けています。

平成26年4月1日現在において、防火管理者を選任しなければならない防火対象物は10,632件あり、そのうち92.9%に当たる9,878件が防火管理者を選任し、その旨を消防署長に届出ています。

表-38-1 立入検査実施状況及び防火管理者選任状況 (平成26年4月1日現在)

区 分	防火 対象物数	平成25年度 立入検査件数	甲種防火 対象物数	乙種防火 対象物数	防火管理者届出済対象物数		
					甲 種	乙 種	
合 計	38,052	12,508	9,666	966	9,032	846	
(1)	イ 劇 場 等	35	17	21	1	21	1
	ロ 公 会 堂 等	237	132	205	25	201	24
(2)	イ キャバレー等	2	2	2		2	
	ロ 遊 技 場 等	83	37	73	4	72	3
	ハ 性 風 俗 店 等						
(3)	ニ 個室ビデオ店等	22	7	20		19	
	イ 待 合 等	5	2	3	1	2	1
(4)	ロ 飲 食 店	603	282	305	258	267	219
	百 貨 店 等	1,186	872	755	182	679	152
(5)	イ 旅 館 等	238	160	170	16	169	16
	ロ 共 同 住 宅 等	19,680	5,826	2,962	21	2,818	21
(6)	イ 病 院 等	547	396	193	4	188	3
	ロ 老 人 福 祉 施 設 等	297	201	275		275	
	ハ デイサービスセンター等	386	287	223	59	218	56
	ニ 幼 稚 園 等	163	100	108	9	106	8
(7)	小 中 高 学 校 等	1,032	370	435	11	427	8
(8)	図 書 館 等	23	7	17	2	17	2
(9)	イ 蒸 気 浴 場 等	9	5	5	1	5	1
	ロ イ 以 外 の も の	5	2		1		1
(10)	停 車 場 等	33	2	4		4	
(11)	神 社 等	344	89	202	56	182	46
(12)	イ 工 場 等	1,580	333	138	6	135	5
	ロ テレビスタジオ	1					
(13)	イ 車 庫 等	1,026	257	8	4	7	4
	ロ 格 納 庫	4	2				
(14)	倉 庫	2,448	444	88	1	78	1
(15)	前 各 号 以 外	3,010	676	832	65	784	56
(16)	イ 複 合 (特 定)	2,995	1,547	2,103	221	1,889	203
	ロ 複 合 (非 特 定)	2,013	419	518	16	466	13
(17)	文 化 財 等	34	34	1	2	1	2
(18)	ア ー ケ ード	11					

表-38-2 危険物・少量危険物・指定可燃物の立入検査実施状況

(平成26年4月1日現在)

区 分	危険物施設等の数	平成25年度 立入検査件数
合 計	6,835	2,696
危険物製造所等	2,185	1,349
少量危険物貯蔵取扱所	4,227	1,247
指定可燃物貯蔵取扱所	423	100

(4) 共同防火管理

消防法では、高層建築物（高さ31mを超える建築物）、地下街、準地下街、一定規模以上の防火対象物で、その管理権原が分かれているものについては、共同防火管理協議会を設け、統括防火管理者の選

任、消防計画の作成、消火、通報及び避難の訓練の実施等について協議し、防火対象物全体の防火安全を図ることを各管理権原者に対して義務付けています。

表-39 共同防火管理を必要とする防火対象物数及び共同防火管理協議事項届出数

(平成26年4月1日現在)

区 分	防火対象物数		共同防火管理協議事項届出数	
		高層建築物		高層建築物
合 計	2,143	608	1,709	490
(1)	イ 劇場等	3	3	
	ロ 公会堂等	4	1	
(2)	イ キャバレー等	2	1	
	ロ 遊技場等	3	3	
	ハ 性風俗店等			
	ニ 個室ビデオ店等			
(3)	イ 待合等			
	ロ 飲食店	64	47	2
(4)	百貨店等	12	10	
(5)	イ 旅館等	13	11	1
(6)	イ 病院等	4	4	
	ロ 老人福祉施設等			
	ハ デイサービスセンター等	2	1	
	ニ 幼稚園等			
(9)	イ 蒸気浴場等			
(16)	イ 複合(特定)	1,320	1,046	109
	ロ 複合(非特定)	305	256	52
そ の 他	411	411	326	326

(5) 防火対象物定期点検報告制度

消防法では、多人数を収容する一定の用途、構造の防火対象物の管理権原者に対して、火災の予防に関する知識を有する者（防火対象物点検資格者）に建物の防火に関する基準の適合状況について点検を

行わせ、その結果を報告することを義務付けています。

また、点検の結果が良好な防火対象物には、標識（防火基準点検済証・防火優良認定証）を掲げることができます。

表-40 防火対象物定期点検報告を必要とする防火対象物（平成26年4月1日現在）

区 分	合 計		青葉消防署		宮城野消防署		若林消防署		太白消防署		泉消防署		宮城消防署	
	収容員 300人 以上	特 定 1 階段 対象物	収容員 300人 以上	特 定 1 階段 対象物	収容員 300人 以上	特 定 1 階段 対象物	収容員 300人 以上	特 定 1 階段 対象物	収容員 300人 以上	特 定 1 階段 対象物	収容員 300人 以上	特 定 1 階段 対象物	収容員 300人 以上	特 定 1 階段 対象物
合 計	872	337	360	292	129	25	71	6	134	9	127	1	51	4
(1)	イ 劇場等	20		5		4		2		4		4		1
	ロ 公会堂等	128		29		27		12		31		21		8
(2)	イ キャバレー等	1	1	1	1									
	ロ 遊技場等	59		15		14		6		7		12		5
	ハ 性風俗店等													
	ニ 個室ビデオ店等	6		3						3				
(3)	イ 待合等													
	ロ 飲食店	23	62	20	58	1	3			1		1		1
(4)	百貨店等	167	35	15	32	32	2	22	1	31		50		17
(5)	イ 旅館等	35	28	14	19	2	3	1		12	5	3		3
(6)	イ 病院等	29	15	9	10	5	2	3		6	1	2		4
	ロ 老人福祉施設等	5	5	1	3		1		1			1		3
	ハ デイサービスセンター等	1	3				1		1		1	1		
	ニ 幼稚園等	8	1	2						4	1	2		
(9)	イ 蒸気浴場等	2	3		3							2		
(16)	イ 複合(特定)	388	184	246	166	44	13	25	3	35	1	28	1	10

消防同意

(1) 消防同意の状況

消防同意とは、消防が建築物の火災予防について設計の段階から関与し、建築物の安全性を高めることを目的として設けられている制度です。

平成25年度における消防同意事務処理状況は4,098件で、消防同意を求められたすべての建築物について防火に関する指導を行っています。

表-43 署別消防同意事務処理状況

(平成25年度中)

区 分	計	青 葉	宮城野	若 林	太 白	泉	宮 城
計	4,098	800	1,029	676	975	419	199
新 築	3,892	754	997	659	953	340	189
増 築	88	24	15	10	12	23	4
改 築	2			2			
移 転	6		6				
用途変更	58	14	10	5	8	16	5
修 繕	2	2					
模 様 替	0						
仮 設	47	5	1			40	1
そ の 他	3	1			2		

表-44 用途・申請別消防同意状況

(平成25年度中)

区 分		合計	新築	増築	改築	移転	用途 変更	大規模 修繕	大規模 模様替	仮設	その他
合 計		4,098	3,892	88	2	6	58	2	0	47	3
(1)	イ	劇場等	19	19							
	ロ	公会堂等	16	11	4					1	
(2)	イ	キャバレー等	0								
	ロ	遊技場等	4	3	1						
	ハ	性風俗店等	1	1							
(3)	イ	待合等	1	1							
	ロ	飲食店	24	20	1		3				
(4)	百貨店等		111	104	1	5	1				
(5)	イ	旅館等	3	1	1		1				
	ロ	共同住宅等	288	284	1		3				
(6)	イ	病院等	31	21	10						
	ロ	老人福祉施設等	50	42			8				
	ハ	デイサービスセンター等	34	22			11			1	
(7)	小中高学校等		87	64	19	2				2	
(8)	図書館等		0								
(9)	イ	蒸気浴場等	0								
	ロ	イ以外のもの	0								
(10)	停車場等		21	21							
(11)	神社等		23	20	3						
(12)	イ	工場等	54	50	2		2				
	ロ	テレビスタジオ	0								
(13)	イ	車庫等	126	122			2			1	1
	ロ	格納庫	0								
(14)	倉庫		460	442	5		1			10	2
(15)	前各号以外		708	658	15	1	2			32	
(16)	イ	複合(特定)	83	55	9		19				
	ロ	複合(非特定)	49	43	3		3				
(16の2)	地下街		0								
(16の3)	準地下街		0								
(17)	文化財等		0								
(18)	アーケード		3	1				2			
専用住宅		789	780	9							
併用住宅		15	14	1							
危険物製造所等※		14	13	1							
そ の 他		1,076	1,075	1							

※ 全体が危険物製造所等に該当する防火対象物はこの欄に計上

住民等の自主防災活動

(1) 地域の自主防災活動

「安全安心まちづくり」を実現するためには、行政が防災体制を整備するだけでは不十分であり、地域住民の連帯意識に基づく自主的な防災組織が整備されていなければなりません。

平成26年4月1日現在、自主防災組織を結成している町内会等は1,385で、約40万世帯が加入し、各種防災活動を行っています。

(2) 仙台市地域防災リーダー

自主防災組織の活動を活性化させ、地域防災力の強化を図るために、自主防災活動の中心的な役割を担っていただく仙台市地域防災リーダーの養成講習会を行っています。

平成26年4月1日現在、仙台市地域防災リーダーを197人養成しました。

(3) 家庭を中心とした自主防災活動

婦人防火クラブは、家庭の主婦等で組織されており、万一の場合にお互いに協力して活動できる安全な地域社会を作るために、初期消火訓練や防火研修

会等の活動を行っています。

平成26年4月1日現在、529クラブが結成され10万人を超えるクラブ員が活動する全国屈指の組織、仙台市婦人防火クラブ連絡協議会となっています。

(4) 少年・少女を中心とした自主防災活動

少年消防クラブは、おおむね10歳～15歳の少年少女により地域や学校を単位に結成されるもので、防火防災に関する知識を身につけるため、消防署の訪問や防災教室に参加する他、地域に防火標語板を設置するなど様々な活動を行っています。

また、幼年消防クラブは子供達の火遊び等による火災の減少を図るため、幼稚園、保育園の園児等を対象として結成されるものです。



表-55 自主防災組織等の結成状況

(平成26年4月1日現在)

名 称	合 計	青 葉	宮 城 野	若 林	太 白	泉	宮 城
		自主防災組織	1,385	443	213	179	271
結成町内会等	1,385	443	213	179	271	207	72
世帯数	397,689	99,460	70,459	49,600	77,908	78,713	21,549
婦人防火クラブ	529	71	88	129	157	45	39
クラブ数	529	71	88	129	157	45	39
クラブ員数	104,749	15,595	10,796	17,483	23,774	24,601	12,500
少年消防クラブ	16	2	5	3	4	1	1
クラブ数	16	2	5	3	4	1	1
クラブ員数	2,240	60	1,150	73	774	23	160
幼年消防クラブ	44	7	5	8	8	14	2
クラブ数	44	7	5	8	8	14	2
クラブ員数	6,057	1,356	485	426	1,581	1,729	480

表-56 自主防災組織等の活動状況

(平成25年度中)

区 分	実 施 回 数	参 加 団 体	参 加 人 員	活 動 (訓 練) 項 目 回 数											地 震 体 験 車 使 用 回 数
				通 報 訓 練	消 火 訓 練	避 難 訓 練	救 急 救 護 訓 練	給 食 給 水 訓 練	座 談 会 ・ 研 修 会	映 写 会	コ ミ セ ン 資 器 材 取 扱 訓 練	そ の 他	学 校 と 連 携	津 波 避 難	
合 計	1,086	4,542	76,696	336	543	480	419	484	541	312	239	679	92	9	38
自主防災組織等	570	1,763	61,736	287	437	400	280	404	336	252	218	369	61	6	25
婦人防火クラブ	456	2,710	9,416	41	92	60	131	72	184	44	18	263	19	3	11
少年消防クラブ	32	41	2,192	4	10	9	7	7	9	1	3	27	11		1
幼年消防クラブ	28	28	3,352	4	4	11	1	1	12	15		20	1		1

消防団

消防団は、長い歴史と伝統を持ち地域住民に育まれてきた組織で、市町村の消防機関として設置されています。火災、水害等の災害が発生したときには、消防職員と協力して消火活動、水防活動等を行うとともに、火災予防のための活動も行っています。

消防団を構成する消防団員は、家業に従事したり会社に勤務するなど、職業を持ちながら災害活動や防火防災活動を行い、地域の安全を守っています。

(1) 消防団の組織

仙台市の消防団は、昭和23年の消防組織法の制定により本市の消防機関として位置づけられ、現在、7消防団56分団から構成されています。

(2) 消防団員の定員・現員

平成26年4月1日現在の消防団員数は2,111人(うち女性団員108人)であり、定員2,430人に対する充足率は86.9%となっています。



図-10 消防団組織図

(平成26年4月1日現在)



表-57 消防団員の階級別定員・現員

(平成26年4月1日現在)

区分	青葉消防団		宮城野消防団		若林消防団		太白消防団		泉消防団		宮城消防団		秋保消防団		合計	
	定員	現員	定員	現員	定員	現員	定員	現員	定員	現員	定員	現員	定員	現員	定員	現員
団長	1	1	1	1	1	1	1	1	1	1	1	1	1	1	7	7
副団長	2	2	2	2	2	2	2	2	2	2	2	2	2	1	13	13
分団長	11	11	8	8	6	6	9	9	15	15	9	9	6	64	64	
副分団長	11	11(1)	11	11	8	8	10	10	15	15	9	9	6	70	70(1)	
部長	63	59(8)	58	59	47	47(4)	62	61	87	87(1)	59	56	33	409	401(15)	
班長	62	54(9)	90	88(4)	80	76(4)	82	80	86	85(4)	100	93(1)	34	534	510(28)	
団員	110	67(4)	240	200(6)	256	195(3)	264	230(19)	224	183(23)	175	140(6)	64	1,333	1,046(64)	
計	260	205(22)	410	369(10)	400	335(11)	430	393(19)	430	388(28)	355	310(7)	145	2,430	2,111(108)	

※ () は女性消防団員

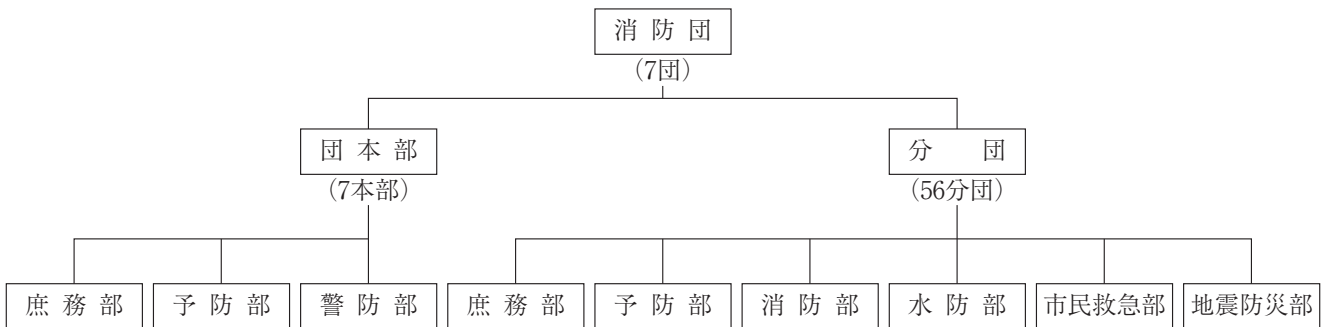
応援協定の名称	発効日	締結市町村等	協定の内容
東北自動車道における消防業務に関する覚書	S 63. 7. 1	仙台市, 名取市, 仙南地域広域行政事務組合, 栗原市, 大崎地域広域行政事務組合, 黒川地域行政事務組合, 東日本高速道路株式会社東北支社	東北自動車道における消防業務について定める覚書
東北自動車道(仙台南ICから古川ICまでの間)における救急業務に関する覚書	S 63. 3. 1	仙台市, 黒川地域行政事務組合, 大崎地域広域行政事務組合, 東日本高速道路株式会社東北支社	東北自動車道(仙台南ICから古川ICまでの間)における救急業務に関する覚書
山形自動車道宮城県消防相互応援協定書	S 63. 11. 1	仙台市, 名取市, 仙南地域広域行政事務組合	協定市等の行政区のうち山形自動車道における消防業務に関する相互応援について定める協定
山形自動車道宮城県消防応援協定に基づく実施細目	H 2. 10. 4	仙台市消防局, 名取市消防本部, 仙南地域広域行政事務組合消防本部	上記協定の実施細目
山形自動車道における消防業務に関する覚書	H 2. 10. 4	仙台市, 名取市, 仙南地域広域行政事務組合, 東日本高速道路株式会社東北支社	山形自動車道における消防業務について定める覚書
東北自動車道及び山形自動車道における救急業務に関する覚書	H 2. 10. 4	仙台市, 仙南地域広域行政事務組合, 東日本高速道路株式会社東北支社	東北自動車道及び山形自動車道における救急業務の実施について定める覚書
三陸自動車道(仙台港北インターチェンジ～利府中インターチェンジ間)における消火、救急及び救助業務等に関する覚書	H 22. 10. 22	仙台市, 塩釜地区消防事務組合, 東日本高速道路株式会社東北支社	三陸自動車道(仙台港北インターチェンジ～利府中インターチェンジ間)における消火、救急及び救助等について定める覚書
三陸自動車道(仙台港北インターチェンジ～利府中インターチェンジ間)における消火、救急及び救助業務等に関する協定書	H 22. 10. 22	仙台市, 塩釜地区消防事務組合	三陸自動車道(仙台港北インターチェンジ～利府中インターチェンジ間)における消火、救急及び救助等について定める協定
仙台東部道路及び仙台南部道路における消防業務に関する覚書	H 25. 7. 1	仙台市, 名取市, 仙南地域広域行政事務組合, 東日本高速道路株式会社東北支社	仙台東部道路及び仙台南部道路における消防業務について定める覚書
仙台東部道路及び仙台南部道路消防相互応援協定書	H 25. 7. 1	仙台市, 名取市, 仙南地域広域行政事務組合	仙台東部道路及び仙台南部道路における消防業務に関する相互応援について定める協定
仙台東部道路及び仙台南部道路消防相互応援協定に基づく実施細目	H 25. 7. 1	仙台市消防局, 名取市消防本部, 仙南地域広域行政事務組合消防本部	上記協定の実施細目
仙台北部道路(利府ジャンクション～富谷インターチェンジ間)における消火、救急及び救助業務等に関する覚書	H 25. 12. 22	仙台市, 塩釜地区消防事務組合, 黒川地域行政事務組合, 東日本高速道路株式会社東北支社	仙台北部道路(利府ジャンクション～富谷インターチェンジ間)における消火、救急及び救助等について定める覚書
仙台北部道路(利府ジャンクション～富谷インターチェンジ間)における消火、救急及び救助業務等に関する協定書	H 25. 12. 22	仙台市, 塩釜地区消防事務組合, 黒川地域行政事務組合	仙台北部道路(利府ジャンクション～富谷インターチェンジ間)における消火、救急及び救助等について定める協定

表-60 航空消防応援に関する応援協定等

(平成26年4月1日現在)

応援協定の名称	発効日	締結市町村等	協定の内容
宮城県広域航空消防応援協定書	H 4. 4. 1	宮城県, 仙台市, 名取市, 岩沼市, 石巻地区広域行政事務組合, 塩釜地区消防事務組合, 亶理地区行政事務組合, 仙南地域広域行政事務組合, 栗原市, 大崎地域広域行政事務組合, 登米市, 気仙沼・本吉地域広域行政事務組合, 黒川地域行政事務組合	宮城県の所有する防災ヘリコプターの応援に関し必要な事項を定める協定
宮城県内航空消防応援協定書	H13. 4. 1	仙台市, 名取市, 岩沼市, 石巻地区広域行政事務組合, 塩釜地区消防事務組合, 亶理地区行政事務組合, 仙南地域広域行政事務組合, 栗原市, 大崎地域広域行政事務組合, 登米市, 気仙沼・本吉地域広域行政事務組合, 黒川地域行政事務組合	仙台市の所有する消防ヘリコプターの応援に関し必要な事項を定める協定
回転翼航空機の運航についての覚書	H 5. 4. 1	仙台市, 宮城県	宮城県・仙台市の所有するヘリコプターの運航に関する覚書
東京消防庁・仙台市航空機消防相互応援協定(同覚書)	H 8. 1.22	仙台市, 東京消防庁	回転翼航空機及び乗務員の応援に関し必要な事項を定める協定
ヘリコプターテレビ電送システムによる情報提供に関する協定書	H 5.10. 1	仙台市, 宮城県	仙台市の所有するヘリコプターテレビ電送システムによる情報提供について定める協定
宮城県防災ヘリコプターを使用した大規模特殊災害時における広域航空消防応援に関する協定書	H16. 4. 1	宮城県, 仙台市, 名取市, 岩沼市, 石巻地区広域行政事務組合, 塩釜地区消防事務組合, 亶理地区行政事務組合, 仙南地域広域行政事務組合, 栗原市, 大崎地域広域行政事務組合, 登米市, 気仙沼・本吉地域広域行政事務組合, 黒川地域行政事務組合	宮城県に派遣されている職員の応援派遣に関する手続等について定める協定
ヘリコプターテレビ電(伝)送システム等による情報提供に関する協定書	H17. 6.16	宮城県警察本部, 仙台市	宮城県警察本部及び仙台市の各々が保有するヘリコプターテレビ電(伝)送システム等による相互の情報提供について定める協定書

表-61 その他の応援協定等

(平成26年4月1日現在)

応援協定の名称	発効日	締結市町村等	協定の内容
宮城海上保安部と仙台市消防局との業務協定	S46. 9. 1	宮城海上保安部, 仙台市消防局	仙台塩釜港仙台区及び仙台市に属する海域における消火活動等についての協定
霞目飛行場及びその周辺において, 航空事故及び航空事故に伴う災害が発生した場合の連絡・調整等に関する覚書	S54. 4. 1	陸上自衛隊霞目駐屯地, 仙台市消防局	霞目飛行場及びその周辺において, 航空事故及び航空事故に伴う災害の発生に際し, 連絡調整を実施し円滑な消火・救難活動をするための覚書
市域境界線上に存する消防対象物の取扱いに関する協定	S57. 4. 1	仙台市, 塩釜地区消防事務組合	行政区域の境界線上に位置する消防対象物の取扱いに関する協定
霞目管制圏内における仙台市消防ヘリポートの運用に関する協定書	H12.12. 4	仙台市, 陸上自衛隊東北方面航空隊	霞目管制圏内におけるヘリコプターの運航及び航空交通管制に関しての協定

応援協定の名称	発効日	締結市町村等	協定の内容
仙台空港及びその周辺における消火救難活動に関する協定	H 6 . 9 . 8	仙台市, 名取市, 岩沼市, 仙台空港事務所	仙台空港及びその周辺における消火救難活動についての協定
仙台空港及びその周辺における消火救難活動に関する協定書に基づく覚書	H 6 . 12 . 27	仙台市消防局, 名取市消防本部, 岩沼市消防本部, 仙台空港事務所	上記協定の覚書
大規模災害時における傷病者の搬送業務に関する協定	H 8 . 10 . 15	(有)フタバタクシー	仙台市内に多数の傷病者が発生した場合, 傷病者の搬送業務に関して協力する
大規模災害時における傷病者の搬送業務に関する応援協定	H10 . 9 . 1	(有)メモリアルサービス	大規模自然災害又は事故等により市内に多数の傷病者が発生した場合における傷病者の搬送に関する協定
災害救助犬の出動に関する協定	H10 . 9 . 1	(社)ジャパンケネルクラブ	市内の災害現場における人命検索にかかる災害救助犬の出動要請に関する協定
大規模災害時における災害活動への支援に関する協定	H21 . 3 . 18	宮城県解体工事業協同組合	大規模災害時における人的支援, 物的支援及び技術的支援等の協力体制についての協定
鉄道災害時における鉄道事業者と消防機関との連携に関する協定書	H21 . 12 . 25	東日本旅客鉄道(株)仙台支社, 東日本旅客鉄道(株)水戸支社, 東日本旅客鉄道(株)盛岡支社, 日本貨物鉄道(株), 阿武隈急行(株), 仙台空港鉄道(株), 仙台臨海鉄道(株), 仙台市消防局, 名取市消防本部, 岩沼市消防本部, 登米市消防本部, 栗原市消防本部, 石巻地区広域行政事務組合消防本部, 塩釜地区消防事務組合消防本部, 亘理地区行政事務組合消防本部, 仙南地域広域行政事務組合消防本部, 大崎地域広域行政事務組合消防本部, 気仙沼・本吉地域広域行政事務組合消防本部	鉄道災害発生時における鉄道事業者と消防機関との, より迅速かつ効率的な消防活動及び安全管理体制の確保に関する協定
大規模災害時における酸素ガス等の供給協力に関する協定	H24 . 10 . 29	一般社団法人日本産業・医療ガス協会 東北地域本部	地震等の大規模災害時における円滑な消防活動体制の確保を目的とした酸素ガス等の供給協力に関する協定
MCA無線の相互通信に係る協定	H26 . 2 . 1	宮城県, 宮城県医師会	MCA無線利用による相互通信に関する協定

表-63 放送・通信・広報に関する協定

(平成26年4月1日現在)

応援協定等の名称	発効日	締結市町村等	協定等の概要
災害時における放送要請(協力)に関する協定	S 58. 6. 1	(株)宮城テレビ放送	市内に災害が発生し、または、発生するおそれがある場合、放送により情報の伝達を行う協定
	S 58. 6. 1	日本放送協会仙台放送局	
	S 58. 6. 1	(株)エフエム仙台	
	S 58. 6. 1	(株)東日本放送	
	S 58. 6. 1	東北放送(株)	
	S 58. 6. 1	(株)仙台放送	
	H 8. 8. 5	(株)仙台シティエフエム	
	H 12. 3. 1	せんだい泉エフエム放送(株)	
	H 18. 9. 21	(株)ジェイコムイースト (締結時:宮城ネットワーク(株))	
	H 18. 11. 24	仙台シーエーティヴィ(株)	
H 19. 7. 9	エフエムたいはく(株)		
災害時における放送要請(協力)に関する覚書(交通局)	H 24. 4. 19	エフエムたいはく株式会社	災害時における路線バス及び地下鉄の運行状況について、放送を依頼する覚書
	H 24. 4. 20	株式会社仙台シティエフエム	
	H 24. 4. 20	せんだい泉エフエム放送株式会社	
災害時における航空機の出動協力に関する協定	S 59. 9. 1	アイベックスアビエーション(株)	市内に災害が発生した場合等の情報収集、調査、広報等にかかる航空機の出動協力に関する協定
災害時における東北郵政局、仙台市間の協力に関する覚書	H 9. 6. 25	東北郵政局(現:郵便事業(株)東北支社・郵政局(株)東北支社)、仙台市	災害対応を円滑に遂行するための事項を定める協定
防災関連情報の受配信に関する協定	H 18. 3. 22	国土交通省東北地方整備局 仙台河川国道事務所、仙台市 消防局	河川の画像情報等の受配信に関する協定
釜房ダム放流警報設備等による災害情報等の伝達に関する協定	H 18. 3. 28	国土交通省東北地方整備局 釜房ダム管理所、仙台市	仙台市域の名取川周辺の住民に対する災害情報及び避難情報の伝達に関する協定
災害に係る情報発信等に関する協定	H 25. 3. 15	ヤフー株式会社	大規模災害に備え住民へ必要な情報を迅速に提供し、仙台市の行政機能低下を軽減するため協力し情報発信等を行う
災害対策基本法施行令第22条に基づく協定	S 38. 4. 1	宮城県警察本部、仙台市	警察の通信設備の使用に関する手続きを定める協定
非常災害時のタクシー無線通信の利用に関する協定	S 54. 9. 1	仙台無線タクシー協同組合	非常災害時のタクシー無線の利用について定める協定
災害非常無線通信の協力に関する協定	S 56. 10. 14	仙台市職員アマチュア無線クラブ	災害が発生し、または発生するおそれがある場合の災害情報の伝達に関する協定
大規模災害時における情報提供に関する覚書	H 9. 6. 5	(株)宮城県タクシー協会仙台地区総支部	非常災害時のタクシー無線の情報の提供に関する協定
仙台市・宮城県警察仙台市警察部災害時連絡調整体制に関する申合せ	H 11. 3. 1	宮城県警察仙台市警察部、仙台市消防局	災害時における職員の相互派遣に関する協定

表-64 施設復旧に関する協定

(平成26年4月1日現在)

応援協定等の名称	発効日	締結市町村等	協定等の概要
地震・洪水等非常事態における救援措置要綱	S 43. 6. 20	(社)日本ガス協会・東北部会	非常事態により広範囲な供給停止となった場合の日本ガス協会相互間の緊急連絡体制及び救援体制を定める要綱
災害時における応急措置の協力に関する協定	H 3. 9. 1	(社)仙台建設業協会	市内に災害が発生した場合の被害拡大防止、安全確保及び二次災害防止並びに仮復旧工事への協力に関する協定
仙南・仙塩広域水道の緊急時における受水市町相互応援給水に関する協定	H 4. 3. 19	宮城県及び17受水市町(仙台市、塩釜市、白石市、名取市、角田市、多賀城市、岩沼市、蔵王町、大河原町、村田町、柴田町、亶理町、山元町、松島町、七ヶ浜町、利府町、富谷町)	災害等により、宮城県仙南・仙塩広域水道からの送水が停止になった場合などに備えた相互応援給水に関する協定
災害時相互応援給水に関する協定	H 5. 3. 11	仙台市水道局、富谷町	災害等により、水道の供給が不能になった場合の相互応援給水に関する協定
下水道災害時における大都市間の連絡・連携体制に関するルール(21大都市災害時相互応援に関する協定関連)	H 8. 5. 16	札幌市、仙台市、新潟市、さいたま市、千葉市、東京都、川崎市、横浜市、相模原市、静岡市、浜松市、名古屋市、京都市、大阪市、堺市、神戸市、岡山市、広島市、北九州市、福岡市、熊本市の下水道主管部局	大都市で災害が発生した場合の下水道に関する相互救援協力及び相互支援に関するルール
東北地方における国土交通省所管公共施設の災害時の相互応援に関する申合せ	H 8. 11. 15	国土交通省東北地方整備局、東北6県土木関係部局(青森県、岩手県、宮城県、秋田県、山形県、福島県)、仙台市、日本道路公団東北支社(現:東日本高速道路(株)東北支社)	大規模災害発生時等における、国土交通省所管公共施設に係わる災害が発生した場合等の情報提供、資機材貸し付け、職員派遣等の相互応援についての申し合わせ
災害時等における水道施設復旧等の応援に関する協定	H 9. 4. 1	宮城県管工業協同組合	地震等による水道施設被害の復旧等に必要に応援活動に関する協定
日本水道協会東北地方支部災害時相互応援に関する協定	H 9. 5. 1	日本水道協会東北地方支部、日本水道協会東北各県支部(青森県、秋田県、岩手県、山形県、宮城県、福島県)	地震、異常渇水等の水害における被災事業者の速やかな給水能力回復の応援活動に関する協定
北海道・東北ブロック下水道災害応援に関する申し合わせ	H 9. 6. 18	北海道、東北7県(青森県、岩手県、宮城県、秋田県、山形県、福島県、新潟県)ほか	災害時における下水道災害の応援に関する申し合わせ
災害時における復旧支援に関する覚書	H 10. 9. 1	仙台市技能職団体連絡協議会	市内に災害が発生した場合の人的・物的被害の防止及び避難所を含む公共施設等の速やかな災害復旧の支援に関する協定
日本水道協会宮城県支部「災害時相互応援計画」	H 11. 6. 30	日本水道協会宮城県支部会員	県内に水道災害が発生した場合の被災事業者の速やかな給水能力回復の応援活動に関する計画
災害時における被害状況調査等の応援協力に関する協定	H 16. 12. 24	(社)宮城県測量設計業協会仙台支部	災害時における道路施設、河川管理施設及び農林施設の被害状況調査等
水道施設事故発生時における施設の清掃のための業者斡旋に関する協定	H 17. 3. 16	全環衛生事業協同組合	水道管・配水管において地震等の振動により発生した錆び水が受水槽に流入した場合の清掃業者の斡旋に関する協定
地震等による住宅の被災軽減及び被災住宅の速やかな復旧に向けた基本協定	H 17. 9. 15	住宅金融公庫(現:独立行政法人住宅金融支援機構)東北支店	地震等により被災した住宅の速やかな復旧に関する協定

応援協定等の名称	発効日	締結市町村等	協定等の概要
地震災害時の漏水調査技術員の派遣に関する協定	H17. 11. 1	県内の漏水調査請負業者11社	大規模地震災害後の応急復旧時における漏水調査技術員の応援派遣に関する協定
下水道管路施設の災害時復旧応援に関する協定	H18. 1. 1	(社)日本下水道管路管理業協会東北支部, 全環衛生事業協同組合, (株)泉	災害時における下水道管路施設の早期復旧の支援に関する協定
下水道処理施設等の災害時復旧応援に関する協定	H18. 1. 1	一般社団法人 日本下水道施設管理業協会	災害時における下水道処理施設の早期復旧の支援に関する協定
災害時における他都市からの応援者宿泊等の受け入れに関する協定(水道局)	H18. 2. 6 他	市内及び近郊の公共宿泊施設等6施設	他都市からの水道局応援者の宿泊等受け入れに関する協定
災害時応援協定(ガス局)	H18. 12. 22	仙台ガス工事協同組合	大規模地震等の災害時において, 市独自ではガス供給施設の応急対策等が実施できない場合, 本支管等の修理及び専焼発電需要家・天然ガスタンク等の点検についての応援協力に関する協定
災害時応援協定(ガス局)	H18. 12. 22	仙台ガスサービス(株), 仙台ガスエンジニアリング(株)	大規模地震等の災害時において, 市独自ではガス供給施設の応急対策等が実施できない場合, 緊急遮断弁(ESV)を設置している需要家における開閉栓業務についての応援協力に関する協定
災害時における応急復旧の協力に関する協定	H18. 4. 1	(社)日本建設業連合会東北支部	地震等により鉄道施設等が被災した場合の応急復旧の協力に関する協定
水道施設事故発生時における車両の派遣に関する協定	H19. 2. 1	全環衛生事業協同組合	加圧式給水車の派遣に関する協定
災害時における応急対策業務に関する協定	H19. 2. 19	国土交通省東北地方整備局, 東北6県(青森県, 岩手県, 宮城県, 秋田県, 山形県, 福島県), 仙台市, (社)日本土木工業協会東北支部	国土交通省東北地方整備局並びに東北6県及び仙台市が所管する工事中の施設が, 自然現象や災害により被災したときに, (社)日本土木工業協会東北支部に業務方法を定め, 被害の拡大防止と早期復旧を期するための協定
水道施設事故発生時における応援に関する協定	H19. 10. 1	(財)仙台市水道サービス公社	災害時等, 水道施設事故発生時における応援給水活動に関する協定
大規模災害時における主要公共施設等の宅内給水・排水設備の応急復旧措置に関する協定	H19. 11. 12	宮城県管工業協同組合	大規模災害発生時における, 仙台市所管に属する主要公共施設等の宅内給水・排水設備の応急復旧措置に関する協定
19大都市水道局災害相互応援に関する覚書	H25. 3. 31	19大都市水道局(札幌市, 仙台市, 新潟市, さいたま市, 東京都, 川崎市, 横浜市, 静岡市, 浜松市, 名古屋市, 京都市, 大阪市, 堺市, 神戸市, 岡山市, 広島市, 北九州市, 福岡市, 熊本市)	災害発生時における飲料水の供給, 施設の応急復旧等に必要な資器材の提供等に関する覚書
下水道管路施設の災害時緊急調査に関する覚書(下水道管路施設の災害時復旧応援に関する協定関連)	H21. 1. 19	全環衛生事業協同組合(株)泉	大規模地震災害時において, 想定される下水道管路施設の被害状況の緊急調査に関する協定
災害時における応急車両整備等の支援協力に関する協定	H21. 1. 30	(社)宮城県自動車整備振興会	大規模災害時における緊急車両・災害救援関係車両の応急整備及び仙台市の災害救援活動に対する資機材の貸出に関する協定
大規模災害時における災害応援協力に関する協定	H22. 1. 18	(社)全国道路標識・標示業協会東北支部宮城県協会	大規模災害時における道路の安全確保のための応急措置に関する協定
大規模災害時における災害応援協力に関する協定	H22. 1. 19	宮城県交通安全施設業協会	大規模災害時における道路の安全確保のための応急措置に関する協定

応援協定等の名称	発効日	締結市町村等	協定等の概要
水道施設事故発生時における応援に関する協定	H22. 3. 8	(株)宅配, 第一環境(株)	地震等の災害により, 広範囲で断水が発生した場合の応援に関する協定
公園緑地等に係る災害措置等の協力に関する協定	H22. 8. 31	(社)宮城県造園建設業協会	災害発生時において, 仙台市が管理する公園緑地等の緊急及び応急措置等に関する協定
災害復旧等の協力に関する協定	H23. 2. 3	東北電力(株)	大規模災害発生時における被災情報の共有, 電力設備復旧の迅速かつ円滑な推進及び復旧拠点等施設の確保に関する協定
災害時における被災住宅の応急修理等に関する協定	H23. 4. 1	一般社団法人 みやぎ中小建設業協会	災害時における被災住宅の応急修理及び土石等障害物の除去に関する協定
仙台市水道局と新潟市水道局の災害相互応援に関する覚書	H24. 11. 20	新潟市水道局	災害発生時における応急給水・応急復旧等に必要の職員の派遣, 必要な資機材, 燃料, 物資等の提供等に関する覚書

表-65 物資供給・輸送に関する協定

(平成26年4月1日現在)

応援協定等の名称	発効日	締結市町村等	協定等の概要
災害時における食糧供給協力に関する協定	S 58. 5. 23	宮城県製パン協同組合	市内に災害が発生した場合の応急給食活動への協力及び円滑な災害活動に関する協定
災害時における応急医薬品の供給協力に関する協定	S 59. 9. 1	宮城県医薬品卸組合	市内に災害が発生した場合の応急救護医療活動への協力及び円滑な災害活動に関する協定
災害時における自動車用燃料等の供給協力に関する協定	S 59. 9. 1	新日本石油(株)東北支店, 新日本石油精製(株)仙台製油所	市内に災害が発生した場合の自動車に対する燃料の円滑な供給への協力及び災害活動に関する協定
災害時における生活物資の供給協力等に関する協定	H 8. 3. 29	みやぎ生活協同組合	市内に災害が発生した場合の市民生活の安定及び生活物資の円滑な供給協力に関する協定
災害時における生活物資の供給協力に関する協定	H 9. 1. 17	(株)藤崎, (株)三越仙台店	市内に災害が発生した場合の市民生活の安定及び生活物資の円滑な供給協力に関する協定
災害時における協力に関する協定	H16. 6. 23	仙台地域葬儀会館連絡協議会	地震等が発生し, 多数の死者が集中的に発生した場合, 棺等葬祭用品の供給等の協力を求める協定
災害時における精米供給協力に関する協定	H17. 3. 7	仙台農業協同組合	災害時における市民生活の安定を図るため, 円滑な精米供給への協力に関する協定
災害時における生活物資の供給協力に関する協定	H18. 12. 21	(株)さくら野百貨店	市内に災害が発生した場合の市民生活の安定及び生活物資の円滑な供給協力に関する協定
災害時における仮設トイレ等の供給協力に関する協定	H19. 2. 8 他	仮設トイレのレンタル業者7社	市内の災害発生時における応急措置のため, 緊急に仮設トイレ等の物品の調達が必要となった場合に, 要請により仮設トイレ等の設置を行う協定
災害時における救援物資等の提供に関する協定	H19. 3. 13	仙台コカ・コーラボトリング(株)	地震等により大規模災害が発生した場合に地域貢献型自動販売機の製品を住民等に無償提供する協定
災害等におけるバス車両用燃料等の供給協力に関する協定(交通局)	H19. 6. 29	宮城県石油商業協同組合	市内に災害等が発生した場合のバス車両に対する燃料等の円滑な供給に関する協定
大規模災害時におけるLPガス用具等の提供等に関する協定	H19. 7. 11	伊藤忠エネクスホームライフ東北(株)	大規模災害時に指定避難所等でLPガスの提供とLPガス用具等の貸与に関する協定
災害時における生活物資の供給協力に関する協定	H19. 12. 3	イオン(株)東北カンパニー, イオンスーパーセンター(株)	市内に災害が発生した場合の市民生活の安定及び生活物資の円滑な供給協力に関する協定

応援協定等の名称	発効日	締結市町村等	協定等の概要
災害時における生活物資の供給協力に関する協定	H20. 2. 14	(株)セブン-イレブン・ジャパン	市内に災害が発生した場合の市民生活の安定及び生活物資の円滑な供給協力に関する協定
災害時における生活物資の供給協力に関する協定	H20. 2. 18	(株)ヨークベニマル	市内に災害が発生した場合の市民生活の安定及び生活物資の円滑な供給協力に関する協定
災害時における生活物資の供給協力に関する協定	H20. 3. 11	(株)ダイエー	市内に災害が発生した場合の市民生活の安定及び生活物資の円滑な供給協力に関する協定
災害時における生活物資の供給協力に関する協定	H20. 3. 19	(財)宮城県学校給食会	市内に災害が発生した場合の市民生活の安定及び生活物資の円滑な供給協力に関する協定
災害時におけるストーマ用装具等の供給協力に関する協定	H20. 3. 26 他	市内のストーマ用装具を販売する薬局5社	災害発生時に指定避難所へ避難したオストメイト（人工肛門・人工膀胱増設者）に対し、ストーマ装具等を給付するのに必要な協力を求める協定
大規模災害時における機器材のリース等に関する協定	H21. 3. 18	宮城県建設機械リース業協会	大規模災害時において、指定避難所運営等の仙台市が行う災害対応及び復旧業務に必要な機器材のリース等に関する協定
災害時における生活物資の供給協力に関する協定	H21. 7. 15	NPO法人コメリ災害対策センター	市内に災害が発生した場合の市民生活の安定及び生活物資の円滑な供給協力に関する協定
災害時における生活物資の供給協力に関する協定	H21. 8. 7	(株)カインズ	市内に災害が発生した場合の市民生活の安定及び生活物資の円滑な供給協力に関する協定
災害時における生活物資の供給協力に関する協定	H24. 8. 30	(株)ファミリーマート	市内に災害が発生した場合の食料品、生活用品等の物資供給協力
災害時における燃料および食料品等の物資の供給協力に関する協定	H24. 9. 6	カメイ(株)	市内に災害が発生した場合の公共施設等に要する燃料および市民用食料品の供給協力
災害時の重要施設に係る情報共有に関する覚書	H24. 10. 10	石油連盟	市内に災害が発生した場合に、政府要請に基づく石油元売会社からの燃料供給が円滑に遂行されるよう、あらかじめ重要施設の設備等情報を共有するもの
災害時における生活物資の供給協力に関する協定	H24. 12. 21	合同会社西友	市内に災害が発生した場合に避難所などで必要となる生活物資の供給協力
災害時における生活物資の供給協力に関する協定	H25. 2. 18	(株)ローソン	市内に災害が発生した場合に避難所などで必要となる生活物資の供給協力
災害時における生活物資の供給協力に関する協定	H25. 8. 12	イケア・ジャパン(株)	市内に災害が発生した場合に避難所などで必要となる生活物資の供給協力
災害時における自動車輸送の協力に関する協定	S58. 5. 23	(社)宮城県トラック協会	市内に災害が発生した場合の物資輸送への協力及び災害活動に関する協定
代替輸送協定書	H19. 10. 29	東日本旅客鉄道(株)	列車の運行が不能となった場合、代替交通手段として他方が旅客の運送を行う協定
仙台市地下鉄運行不能時の協力に関する覚書	H24. 3. 30	公益社団法人宮城県バス協会	災害等による地下鉄運行不能時におけるバス輸送の協力に関する覚書

表-66 医療救護に関する協定

(平成26年4月1日現在)

応援協定等の名称	発効日	締結市町村等	協定等の概要
災害時の医療救護活動に関する協定	H13. 3. 16	(社)仙台市医師会, (社)仙台歯科医師会	仙台市地域防災計画に基づく、災害時における医療救護活動に関する協定
災害時の救護活動に関する協定	H13. 3. 16	仙台市薬剤師会	仙台市地域防災計画に基づく、災害時における救護活動に関する協定
災害時における相互協力に関する覚書	H19. 3. 5	宮城県精神保健福祉センター, 仙台市精神保健福祉総合センター	災害時、精神障害者及びこころのケアが必要な者に対し、迅速かつ円滑な支援を遂行するための覚書
北海道・東北・新潟地方衛生研究所における健康危機に対する広域連携協定書	H19. 3. 30	北海道, 東北6県(青森県, 秋田県, 岩手県, 宮城県, 山形県, 福島県), 新潟県及び札幌市, 函館市, 仙台市, 新潟市の地方衛生研究所(衛生試験所)	感染症, 食中毒, 飲料水, 毒物劇物, 薬物, 生物・化学テロその他, 人の生命健康が脅かされる「健康危機」に対し、情報交換, 相互支援, 研修等の広域連携を行う協定
宮城県災害派遣医療チーム(宮城DMAT)の派遣に関する協定	H21. 3. 30	宮城県保健福祉部医療整備課	大規模な自然災害または事故における救急医療, 病院支援等を行う宮城県災害派遣医療チーム(宮城DMAT)の運営に関する協定
災害時における病院間の相互支援に関する協定	H23. 12. 19	市立秋田総合病院 山形市立病院済生館	大規模災害発生時における、協定締結病院間による応急物資支援や人員派遣等を相互に行うための協定

表-67 調査・研究に関する協定

(平成26年4月1日現在)

応援協定等の名称	発効日	締結市町村等	協定等の概要
国立大学法人東北大学大学院理学研究科及び工学研究科と仙台市との連携と協力に関する協定	H18. 9. 1	国立大学法人東北大学大学院理学研究科及び工学研究科, 仙台市	仙台市域における地震・津波災害の危険性について共通の認識に立ち、地震・津波災害を軽減するために連携・協力を推進する協定
仙台市と国立大学法人東北大学災害科学国際研究所との連携と協力に関する協定	H26. 1. 9	国立大学法人東北大学災害科学国際研究所, 仙台市	それぞれが有する資源の活用を図り、地域社会の復興と発展, 新たな防災・減災のまちづくり, 社会のニーズに対応した研究, 人材育成を行うための協定

表-68 その他

(平成26年4月1日現在)

応援協定等の名称	発効日	締結市町村等	協定等の概要
仙台市職員退職者団体連合会との防災活動に関する協定	H18. 9. 1	仙台市職員退職者団体連合会	大規模災害時において、全市をあげての災害対応の取組みが必要とされる中で、職員退職者へ避難所運営業務補助などの協力を要請する協定
福祉避難所の設置及び管理運営に係る協力に関する協定	H26. 3. 1 他	市内の福祉施設を管理する法人等69団体	災害発生時に指定避難所での避難生活が困難な高齢者, 障害者等の災害時要援護者の二次避難所として「福祉避難所」を開設するにあたり必要な協力を求める協定
津波発生時における緊急一時的な津波避難ビルとしての使用に関する協定	H20. 5. 1	キリンビール(株)仙台工場, 横浜冷凍(株)仙台物流センター, JFE条鋼(株)仙台製造所・JFE健康保険組合	津波警戒区域外へ避難する暇がない住民等を対象とした、津波発生時における緊急一時的な避難場所として使用することに関する協定
大規模災害時における災害対応に係る仙台市民活動サポートセンターの施設利用、施設管理等に関する覚書	H22. 4. 1	特定非営利活動法人せんだい・みやぎNPOセンター	災害ボランティアセンターに係る設置要請及び施設提供に関する事務取扱要領(平成19年8月10日市長決裁/消防局所管)に基づき、該当施設の指定管理者と大規模災害時の施設利用及び施設管理について交わしている覚書

応援協定等の名称	発効日	締結市町村等	協定等の概要
災害時における隊友会の協力に関する協定	H22. 12. 22	(社)隊友会宮城県隊友会	大規模災害等から市民の生命、身体及び財産を守るために行う災害復旧活動の支援及び補助に関する協定
災害時における帰宅困難者等の支援に関する協定	H24. 8. 9	佐藤工業(株)	大規模災害等による交通手段の途絶に伴う帰宅困難者への人的、物的支援に関する協定
津波発生時における緊急一時的な津波避難施設としての使用に関する協定	H24. 11. 20	日鐵住金建材(株)	津波警戒区域外へ避難する暇がない住民等を対象とした、津波発生時における緊急一時的な避難場所として使用することに関する協定
災害時における帰宅困難者の対応に関する協定書	H25. 3. 7	東日本旅客鉄道(株)	大規模災害発生時に交通が途絶した場合における仙台駅周辺の帰宅困難者の対応に関する協定
災害時における動物救護活動に関する協定	H25. 6. 10	公益社団法人仙台市獣医師会	大規模災害等による被災動物の保護・収容等救護活動に関する協定
災害時における帰宅困難者の支援に関する協定	H25. 6. 26	ゼビオ(株)	大規模災害等による交通手段の途絶に伴う帰宅困難者への人的、物的支援に関する協定
福祉避難所への介護員の派遣協力に関する協定	H25. 7. 1	市内の福祉施設等を運営する法人等49団体	大規模災害発生時における、福祉避難所を開設した場合に、訪問介護事業所介護員の派遣に関する協定
津波発生時における緊急一時的な津波避難施設としての使用に関する協定	H25. 11. 29	仙台冷蔵倉庫(株)	津波警戒区域外へ避難する暇がない住民等を対象とした、津波発生時における緊急一時的な避難場所として使用することに関する協定
特設公衆電話の事前設置・利用に関する覚書	H25. 12. 18	東日本電信電話(株)宮城支店	大規模災害等における非常用電話（特設公衆電話）の事前設置及び利用、管理に関する覚書

統計資料

年号	主なできごと (①=1月をあらわす)	主な災害
36	④警防課に救急隊を設け、救急業務を開始する ⑤北消防署片平丁出張所を新築開所する ⑨第1回防火管理に関する講習会を実施する ⑪ケルン式移動訓練塔を配備、高層建物訓練を実施する	⑨東北管区警察局火災
37	②中短波無線電話を超短波に切り替える ③健康都市宣言を機に、花いっぱい運動を展開する	③連坊小路小学校火災
38	⑦仙台市危険物安全協会の設立 ⑩南消防署を新弓の町に移転改築する ⑩仙台市消防本部及び消防署条例の制定 ⑩仙台市消防団条例の制定	⑤岩切中学校火災
39	③仙台市消防賞じゅつ金及び殉職者特別賞じゅつ金条例の制定 ⑥南消防署西多賀出張所を新築開所する ⑫北・南消防署で救急業務を開始する	①安田病院火災 ③仙台駅前東宝ビル火災、職員1名殉職
40	④消防局に次長を置く ⑥北消防署小松島出張所を新築開所する ⑩東消防署で救急業務を開始する ⑪消防局を市役所庁舎6階に移転する ⑪一斉指令機60回線に更新する	②原町小学校火災 ③育英高等学校火災
41	④南消防署南小泉出張所を新築開所する ⑦北消防署に特別消防隊を置く ⑫北消防署に32メートル級はしご車を配置する	②長町まるしん火災 ⑨台風26号来襲 被害甚大
42	⑤北消防署新坂通出張所を廃止、国見出張所を新築開所する	④苦竹東北ニチレナイロン倉庫火災
43	③南消防署中田出張所を新築開所する	②長町中学校火災
44	④消防副士長制度の創設 ⑦東消防署高砂出張所を移転改築する ⑧専従査察員制度の創設	⑤東北大学教養部火災 ⑫土橋通土橋アパート火災
45	⑤望楼勤務の昼間全面中止 ⑦救急車のサイレンを電子サイレンに切り替える ⑫南消防署南小泉出張所に救急隊を置く	⑫南小泉中学校火災
46	④消防局予防課に危険物係を置く ⑤鶴ヶ谷団地内に職員待機宿舎を新築する ⑩家庭防火連絡員制度の創設	②上杉山中学校火災
47	④分隊制度の創設 ④通信指令室に救急指令センターを設置する ④東消防署鶴谷出張所を新築開所する ⑨第1回消防救助技術全国大会に参加する ⑪警防課に救急防災係を置く	⑫社会保険病院火災
48	④婦人消防査察員制度の創設 ⑪南消防署八木山出張所を新築開所する	⑫東七番丁東部ラバー火災
49	⑧北消防署荒巻出張所を新築開所する ⑩南消防署に特別消防隊を置く	⑫ストリップ劇場リド火災 ⑤アルサロ龍宮火災 ⑨宮城県大雨
50	⑤予防課調査係を建築設備係と改称する ⑩総務課教養係を人事教養係と改称する ⑩東消防署に特別消防隊を置く ⑫南消防署連坊小路出張所を改築し、特別消防隊を本署から配置換えする	⑦東北大学医学部火災
51	④起震機を製作する	⑥東九番丁島田製作所火災
52	⑫東消防署を増改築する ⑤通信指令室を司令課に昇格する ⑩婦人消防査察員制度を婦人防火指導員制度に改める ⑫東消防署岩切出張所を移転改築する ⑫南消防署六郷出張所を新築開所する	⑫仙台駅前大慶ビル火災

年号	主なできごと (①=1月をあらわす)	主な災害
53	⑤PC住宅火災実験を実施する ⑫大型高所放水車・大型化学車・泡原液搬送車の三点セットを配置する	⑥宮城県沖地震発生, M7.4 各地で被害甚大
54	④東消防署港出張所を新築開所する ④大型水槽車(10t), 電源照明車を配置する ④街頭消火器の設置はじまる ⑥災害に強い街づくりをめざし「防災都市」を宣言する ⑨宮城県沖地震の消防活動功績により内閣総理大臣賞を受賞する ⑩消防局・北消防署庁舎新築着工する	④東北劇場火災
55	④コミュニティ防災センターの建設はじまる ⑥北消防署小松島出張所を移転改築する	①福沢町南部木材他火災
56	④消防局・北消防署庁舎の竣工開庁 ④署に査察係を置く	①一番町一丁目栄光時計店火災
57	⑫防火基準適合要綱に基づく「適マーク」を旅館・ホテルに交付する ④署の査察検査係を分離し, 査察係, 建築保安係を置く	⑫福室字弁当一般住宅火災4名焼死 ⑨台風18号来襲
58	⑫自動車電話からの119番通報の受信を開始する(2回線) ⑨東消防署を苦竹三丁目に移転新築する ⑨東消防署原町出張所を開所する ⑪劇場・映画館・大規模店舗等に「適マーク」を交付する	④県民の森, 太白山林野火災
59	⑦第2回幼年消防全国大会を開催する	⑪南鍛冶町住宅火災7棟焼損
60	⑧仙台市消防団に関する検討委員会設置, 消防団のあり方について諮問する ⑩秋保町との消防応援協定を締結する ⑩東消防署原町出張所に救急隊を置く ⑫消防団のあり方について答申される	⑨支倉町スーパー丸金火災 ⑫救急出場件数が1万件を突破する
61	④国際消防救助隊(IRT)発足, 合同訓練に参加する	⑧8.5豪雨発生被害甚大
62	⑪宮城町と仙台市が合併, 宮城町消防本部を宮城消防署に, 宮城町消防団を宮城消防団とする。	③東北自動車道車両火災 ⑤西中田市営アパート火災
63	③泉市, 秋保町と仙台市が合併, 泉市消防本部を泉消防署, 秋保町消防団常備部を南消防署秋保出張所とし, 泉市消防団を泉消防団に, 秋保町消防団を秋保消防団とする ③北消防署片平丁出張所を改築する ③社団法人仙台市防災安全協会の設立 ④消防局に警防部, 北・南・東消防署に警防課, 予防課を新設する	
平成 元	④政令指定都市移行に伴い大幅な機構改革を実施, 消防局に総務部新設, 市民局から防災対策課を移管し防災課とする ④南消防署管轄を分割し太白消防署を新築開署する ④南消防団を若林消防団と太白消防団に分割する ④北・東・南消防署を青葉・宮城野・若林消防署と改称する	⑨～⑩仙台市地下鉄連続放火
2	④総務部管理課に消防団係を置く ⑩太白消防署に特別救助隊を置く ⑪都市水害対策委員会を設置する	⑩環境事業局今泉清掃工場可燃性ガス爆発
3	①ヘリコプター導入委員会調査研究部会を設置する ④泉消防署松陵出張所を新築開所する ④消防局警防部に救急救助課を新設する ⑦総合防災情報システムの運用を開始する	⑤宮城野区新田地区連続放火
4	③高規格救急自動車を初めて配置する ④宮城消防署熊ヶ根出張所を新築開所する ⑤若林消防署を移転改築する ⑤河原町出張所を開所し, 救急隊を置く ⑤若林消防署南小泉出張所を廃止する ⑤第44回全国消防長会総会を開催する ⑪消防航空隊庁舎を新築開所し, 消防ヘリコプターを配置する	④秋保町馬場地区住宅火災

年号	主なできごと (①=1月をあらわす)	主な災害
5	④警防部に消防航空隊を新設し、消防ヘリコプターの運用を開始する ④太白消防署秋保出張所を移転改築する ④泉消防署高森出張所を新築開所する ⑩青葉消防署に第二救急隊を配置する	①(株)しまかげ工場火災
6	④宮城野消防署原町出張所を改築する ④太白消防署茂庭出張所を新築開所する ⑨救急救命研修所を開所する	②(株)昭和コーポレーション倉庫火災
7	①阪神・淡路大震災で神戸市にヘリコプターなど救援隊を派遣する ⑦消防団のあり方に関する検討委員会を設置し、消防団のあり方について諮問する ⑨消防音楽隊にカラーガード隊「グリーンジュエルズ SENDAI」を発足する ⑩消防団のあり方について答申される ⑩太白消防署中田出張所移転新築し、救急隊を置く ⑩緊急消防援助隊の発足、合同訓練（東京都）に参加する	
8	③支援車・救助工作車Ⅲ型を導入する ④女性消防吏員をはじめて採用する ④高所監視カメラ及び衛星地球局の運用を開始する ④宮城野消防署岩切出張所に救急隊を置く ④青葉消防署国見出張所を移転改築し、青葉消防署から救急隊を配置換えする ⑨仙台市災害時消防支援協力員制度の創設 ⑩宮城消防署熊ヶ根出張所に救急隊を置く ⑫緊急消防援助隊北海道・東北ブロック合同訓練（港地区）に参加する	①東建設(株)作業場火災
9	④消防局に防災部を新設、警防部司令課を防災部指令課とする ⑤女性消防団員をはじめて採用する ⑩宮城消防署を改築する	①東北石油火災 ④秋保町湯元地区林野火災
10	③救急救命研修所を閉所する ③全ての自動車・携帯電話からの119番通報の受信を開始する ④警防部予防課建築設備係を予防課予防係に統合する ④宮城消防署に特別救助隊を置く ⑨岩手県内陸北部地震に緊急消防援助隊を派遣する	
11	③宮城野消防署高砂出張所及び港出張所を廃止する ④宮城野消防署高砂分署を新築開署し、救急隊を置く ⑤第51回全国消防長会総会を開催する ⑥救急サポートセンターを開所する ⑨救急ヘリコプターの運用を開始する ⑨台湾地震に国際救助隊（IRT）を派遣する	
12	④救急救助課救急救助係を救急課救急係に、警防課特殊災害係を計画救助係に改称する ④県事務の一部委譲を受ける ⑩第2回緊急消防援助隊全国合同訓練（東京都）に参加する ④有珠山噴火災害に緊急消防援助隊を派遣する ⑫泉消防署を改築する	⑦東北石油火災 ⑨東北大学昭和舎火災
13	②仙台市消防ヘリポートの運用を開始する ④若林消防署荒浜航空分署を新築開署し、航空隊、救急隊、救助隊を置く ⑦宮城県沖地震災害対応プロジェクトを設置し、新たな地震対策事業に取り組む	②東北大学医学部サークル棟火災
14	④太白消防署長町出張所を移転改築し、救急隊を置く ④新地震体験車「ぐらら」を導入し、運用を開始する	

年号	主なできごと (①=1月をあらわす)	主な災害
15	<ul style="list-style-type: none"> ④危機管理体制強化のため、危機管理監を配置する ④防災部を防災安全部に、防災課を防災安全課に、事業推進係を安全推進係に、災害対策係を応急対策係に組織改編する ④防災部指令課通信管理係を廃止し、その事務を総務部管理課に統合し、管理課企画係を企画情報係に、同管理係を施設装備係に組織改編する ④各消防署の警防課及び宮城消防署に救急係を新設する ④警防部予防課に指導係を新設する ④各消防署（宮城署除く）の予防課査察係、建築保安係を統合し、指導係として再編する ⑤アルジェリア北部地震に国際消防救助隊（IRT）を派遣する ⑥警防部に地震災害対策強化担当（地震防災アドバイザー）を配置 ⑧全国消防救助技術大会を開催する（仙台市） ⑨十勝沖地震災害に緊急消防援助隊を派遣する 	<ul style="list-style-type: none"> ⑤宮城県沖を震源とする地震発生 M7.0 （仙台市内で最大震度5弱） ⑦宮城県北部を震源とする地震発生 M6.4 （仙台市内で最大震度5弱）
16	<ul style="list-style-type: none"> ④警防部救急課救急係を同救急管理係、同救急指導係として再編する ④緊急消防援助隊の法制化に伴う発足式に参加する ⑦気管挿管認定救命士の運用を開始する ⑦新潟・福島豪雨災害に緊急消防援助隊を派遣する ⑩新潟県中越地震災害に緊急消防援助隊を派遣する 	<ul style="list-style-type: none"> ⑩新日本石油精製(株)仙台製油所火災
17	<ul style="list-style-type: none"> ④泉消防署根白石出張所を新築開所し、救急隊を置く ④仙台市救急ステーションを新築開所し、救急隊を置くほかドクターカーの運用を開始する ⑥心肺機能停止傷病者に対してP A連携による救命措置を開始する ⑥第3回緊急消防援助隊全国合同訓練（静岡市）に参加する ⑪消防ヘリコプター2号機を導入し、限定変更訓練を開始する 	<ul style="list-style-type: none"> ④アーケードトラック暴走事故 ⑤萬歳食品工業(株)火災 ⑥新日本石油精製(株)仙台製油所火災 ⑧宮城県沖を震源とする地震発生 M7.2（仙台市内で最大震度5強）
18	<ul style="list-style-type: none"> ②総合防災情報システムを更新し運用を開始する ④防災安全部に危機管理室、警防部予防課に保安係を新設する ④薬剤投与認定救命士の運用を開始する ④災害情報提供システムの運用を開始する ⑤消防力の整備の在り方に関する懇話会を設置し、消防力の整備の在り方について提言を依頼する ⑦消防団の組織及び制度の多様化に関する検討委員会を設置し、消防団の組織及び制度について検討を行う ⑧消防ヘリコプター2号機の運用を開始する ⑩消防力の整備の在り方について提言される ⑩地震防災アドバイザー制度を拡充し、各消防署へ地域地震防災アドバイザーを配置する 	
19	<ul style="list-style-type: none"> ①総合的消防力の整備方針を策定し、消防力の一層の向上に取り組む ③消防団の組織及び制度について報告を受ける ④危機管理監が市長部局へ配置換えされるとともに、防災安全部危機管理室を政策調整局に移管する ④防災安全部指令課に指令第三係を新設し、指令課の勤務体制を3部制とする ④特別機動救助隊を新設、青葉消防署・若林消防署に配置し運用を開始する ④NBC（特殊災害対応）車両を青葉消防署に配置する ④各消防署に特別消防隊を配置し、運用を開始する ⑦新潟県中越沖地震災害に緊急消防援助隊を派遣する 	

年号	主なできごと (①=1月をあらわす)	主な災害
20	<ul style="list-style-type: none"> ④若林消防署河原町出張所を廃止する ④消防団出場指令システムの運用を開始する ④青葉消防署・若林消防署に消防救助係を新設する ⑥平成20年岩手宮城内陸地震に緊急消防援助隊を派遣する ⑦岩手県沿岸北部を震源とする地震に緊急消防援助隊を派遣する ⑦宮城野消防署鶴谷出張所新庁舎の完成に伴い、同庁舎に泉消防署南光台出張所を仮移転する 	<ul style="list-style-type: none"> ⑥平成20年岩手宮城内陸地震発生 M7.2 (仙台市内で最大震度5強) ⑪JFE条鋼仙台製造所火災 ⑪白雪とうふ(株)火災 ⑪六郷の杜火災
21	<ul style="list-style-type: none"> ②携帯電話・IP電話等位置情報通知システムの運用を開始する ②消防団協力事業所制度の運用を開始する ④河原町分署を新築開署し、若林消防署から消防救助係を移設する ④若林消防署連坊出張所を廃止する。 ④大型プロアーカー及び燃料補給車を青葉消防署へ配置する ⑨応急手当協力事業所表示制度(杜の都ハートエイド)の運用を開始する 	
22	<ul style="list-style-type: none"> ④病院照会サポートシステムの運用を開始する ④遠距離大量送水システムを青葉消防署に配置する ⑧機動鑑識車を消防局警防部警防課へ配置する ⑪荒巻出張所を移転改築し、救急隊を置く ⑪八乙女分署を新築開署し、青葉消防署から消防救助係を移設する ⑪南光台・加茂出張所を廃止する ⑪鶴谷出張所に救急隊を置く 	<ul style="list-style-type: none"> ②チリ中部沿岸を震源とする地震による津波
23	<ul style="list-style-type: none"> ④消防ヘリコプター1号機を更新する ⑤警防部危険物保安課を新設する 	<ul style="list-style-type: none"> ③東日本大震災M9.0 沿岸部で被害甚大
24	<ul style="list-style-type: none"> ④防災安全部を廃止する ④防災業務の全体的な調整機能の強化等を図るため防災企画課・減災推進課を新設する ④予防部を新設し、予防課・危険物保安課を移管する ④予防部予防課に調査係を新設する ④荒浜航空分署を廃止し、警防部に消防航空隊を新設する ④警防部に指令課を移管する ⑧緊急速報メールによる津波情報の配信を開始する ⑪地域防災リーダー養成を開始する 	
25	<ul style="list-style-type: none"> ②応急手当WEB講習及び救命ナビアプリケーションの運用を開始する ④重機及び搬送車を泉消防署に配置する ④八木山出張所を移転改築し、救急隊を置く ④防災企画課に避難施設整備室を新設する ④双葉地方広域市町村圏組合消防本部へ消防職員を派遣する 	<ul style="list-style-type: none"> ④泉岳自然ふれあい館火災
26	<ul style="list-style-type: none"> ④全庁的な調整機能の強化を図るため防災企画課、減災推進課を市長部局に移管する。 ④総務部管理課企画情報係及び施設整備係を同企画広報係、施設係及び情報通信整備室として再編する。 	

職員勤続年数構成表

(平成26年4月1日現在)

勤続年数	合計	消 防 吏 員										その他の職員
		小計	司監	正監	監	司令長	司令	司令補	士長	副士長	消防士	
	1,091	1,074	1	6	7	71	125	331	265	28	240	17
～1	41	41									41	
1～2	36	35				1					34	1
2～3	36	36							2		34	
3～4	24	24						1	5		18	
4～5	30	30						1	5		24	
5～6	36	36						2	14		20	
6～7	39	38						2	13		23	1
7～8	29	28						5	12		11	1
8～9	18	18						5	7		6	
9～10	25	25						6	14		5	
10～11	40	40					1	11	22		6	
11～12	27	27						11	14		2	
12～13	14	14					1	6	5		2	
13～14	16	16					2	3	9		2	
14～15	25	25					4	10	9		2	
15～16	19	18					1	9	8			1
16～17	9	9					2	5	2			
17～18	25	23					3	8	9		3	2
18～19	12	12					3	4	5			
19～20	33	33					6	17	10			
20～21	49	48					6	20	18		4	1
21～22	50	50				1	6	23	17		3	
22～23	24	23				1	2	12	7	1		1
23～24	33	33					3	25	3	2		
24～25	20	20				3	2	10	2	3		
25～26	30	29				1	10	12	5	1		1
26～27	27	25				2	4	11	6	2		2
27～28	11	11				2	7	1	1			
28～29	28	28		1		5	8	10	4			
29～30	18	18				1	6	9		2		
30～31	10	10				1	3	4	2			
31～32	12	11				2		6	2	1		1
32～33	16	15				5	2	6	1	1		1
33～34	32	32		1		9	9	8	5			
34～35	32	30	1	2	2	8	7	8		2		2
35～36	24	24			1	7	5	4	4	3		
36～37	34	33		2	2	3	9	11	2	4		1
37～38	28	28				6	4	8	8	2		
38～39	11	11				2	3	3	3			
39～40	28	28				4	4	16	3	1		
40～41	25	25			1	3		11	7	3		
41～42	15	14			1	4	2	7				1
42～43	0	0										
43～44	0	0										
44～45	0	0										
平均	19.0	19.0	34.0	33.5	36.6	32.8	27.3	23.7	16.8	31.7	4.2	23.0

※ 再任用職員は含まず。

職員の表彰

区分	計	叙位・叙勲	消防庁長官						県知事		市長	局長	日本消防協会会長				宮城県消防協会会長				
			功績章	顕彰状	表彰状	功労章	永年勤続章	国際協力章	功労章	永年勤続章			特別功労章	功績章	精進章	勤続章	功績章	功労章	永年勤続章	勤続章	表彰状
計	8,206	162	1	4	3	32	161	10	15	962	1,221	1,406	1	27	82	680	379	7	832	1,014	1,207
平成25年度	262	16					9			48	13	47		1	4	11	11		26	49	27
平成24年度	189	11				2	8			22	18	45		1	4	16	11		12	25	14
平成23年度	267	11				1	8			34	32	57		1	4	32	11		24	34	18
平成22年度	243	15				3	8			22	32	51		1	4	30	10		21	20	26
平成21年度	222	8				3	8			26	28	51		1	4	26	10		10	29	18
平成20年度	232	8				2	8			25	37	58		1	4	34	10		11	25	9
平成19年度以前	6,791	93	1	4	3	21	112	10	15	785	1,061	1,097	1	21	58	531	316	7	728	832	1,095



職員の公務災害発生状況

区 分	合 計	災害活動中	訓練中	業務遂行中	体力錬成中	その他	通勤災害
平成25年度	19	6	7	1		1	4
平成24年度	12	5	4	1		1	1
平成23年度	25	8	3	8		4	2
平成22年度	11	3	5	2			1
平成21年度	7	2	3		1		1
平成20年度	11	3		4		1	3
平成19年度	9	3		2		2	2

※ 公務災害の認定を受けた年度で計上している。

職員の資格取得状況

(平成26年4月1日現在)

資 格		人数	資 格		人数	資 格		人数
大型自動車運転免許		782	危険物取扱者	甲種	16	火薬類取扱保安責任者		4
無線従事者	通信士	13		乙種	708	産業廃棄物管理責任者		14
	特殊無線技士	755		丙種	249	船舶操縦士		169
アセチレンガス等溶接資格者		19	消防設備士	甲種	17	潜水士		83
高圧ガス製造保安責任者		28		乙種	148	クレーン資格者		135
車両系建設機械	整地等	29	2級自動車整備士		2	玉掛資格者		117
	解体	16	2級建築士		1	衛生管理者		55

→→→→→→→→→→→→→→→→ 保有車両の配置状況 →→→→→→→→→→→→→→→→

区分	署所数	車両合計	部署車両合計	消防の用に供する自動車															
				小計	消防ポンプ自動車	水槽付消防ポンプ自動車	大型水槽車	はしご自動車	化学消防車	大型化学消防車	泡原液搬送車	大型化学高所放水車	電源照明車	救助工作車	排煙高発泡車	特殊災害対応車	高度工作車	シーム	遠距離大量送水
合計	26	228		83	19	26	6	6	6	1	2	1	1	9	1	1	2	2	
総務部	総務課	4	8	0															
	管理課	4		0															
予防部	予防課	4	7	0															
	危険物保安課	3		0															
防部	警防課	5	20	0															
	救急課	6		0															
	指令課	3		0															
	消防航空隊	6		0															
青葉	本署	18	34	7		1	1	1	1					1				2	
	国見出張所	4		2	1	1													
	片平出張所	5		5	3		1						1		1				
	小松島出張所	3		2	2	1	1												
	荒巻出張所	4		2	2	1	1												
宮城野	本署	18	39	5		1	1	1	1					1					
	高砂分署	9		6	1	1				1	2	1							
	岩切出張所	5		4	2	1	1												
	鶴谷出張所	4		2	2	1	1												
	原町出張所	4		2	2	1	1												
若林	本署	16	26	5		1	1	1	1					1					
	河原町分署	3		7	4	1	1							1			1		
	六郷出張所	3		2	2	1	1												
太白	本署	16	35	5		1	1	1	1					1					
	長町出張所	4		2	2	1	1												
	中田出張所	4		2	2	1	1												
	八木山出張所	4		2	2	1	1												
	秋保出張所	4		2	2	1	1												
	茂庭出張所	3		2	2	1	1												
泉	本署	19	38	5		1	1	1	1					1					
	八乙女分署	9		6	6	1	1							2		1	1		
	松陵出張所	5		3	2	2	1	1											
	高森出張所	3		2	2	1	1												
	根白石出張所	4		2	2	1	1												
宮城	本署	17	21	5		1	1	1	1					1					
	熊ヶ根出張所	2		4	2	2	1	1											

※ その他の車両は、緊急車両以外の車両を示す。

(平成26年4月1日現在)

消 防 用 自 動 車											救急自動車(高規格)	そ の 他 の 車 両						
小計	無線情報車	指揮車	指揮車(指揮隊)	後方支援車	資機材搬送車	人員輸送車	広報車	消火栓清掃車	航空電源車	燃料補給車		小計	機動鑑識車	重機	訓練指導車	大型バス	乗用車	その他
88	2	7	7	1	7	6	55	1	1	1	31	26	1	1	1	1	6	16
1							1					3					2	1
1							1					3					1	2
1							1					3	1		1		1	
2							2					1					1	
4		1	1					1		1		1						1
1							1				4	1						1
3	2						1					0						
3							2		1			3					1	2
8		1	1		1	1	4				2	1						1
1							1				1	0						
1							1				1	0						
1							1				0							
1							1				1	0						
9		1	1	1	1	1	4				2	2						2
2							2				1	0						
1							1				1	0						
1							1				1	0						
1							1				1	0						
8		1	1		1	1	4				2	1						1
2							2				1	0						
1							1				0							
1							1				0							
8		1	1		1	1	4				2	1						1
1							1				1	0						
1							1				1	0						
1							1				1	0						
1							1				1	0						
1							1				0							
9		1	1		2	1	4				2	3		1		1		1
2							2				1	0						
1							1				0							
1							1				0							
1							1				1	0						
7		1	1		1	1	3				2	3						3
1							1				1	0						

林野火災資機材の配置状況

署 所	種 別	く ま で	防 火 な た	の ぼ り か ま	な た	の こ ぎ り	刈 り 払 い 機	チ ェ ー ン ソ ー	可 搬 型 消 防 無 線	組立水槽	
										0.5	1
	消 防 航 空 隊										
青 葉	本 署	10	2	15	11	13	2	1	1	21	1
	国 見	2		2	3	3		1			
	片 平			2	2	2		1			1
	小 松 島	2		2	1	1	1	1			
	荒 卷	2		2	2	1	1	1			
	小 計	16	2	23	19	20	4	5	1	21	2
宮 城 野	本 署	9	3	15	5	10	3	7	1	18	
	高 砂			4	4	4					
	岩 切	2		2	2	2					1
	鶴 谷	2		2	2	3		1			
	原 町	1		2	1	1					1
	小 計	14	3	25	14	20	3	8	1	18	2
若 林	本 署	10	2	4	2	2	3	4	1	14	5
	河 原 町										
	六 郷										
	小 計	10	2	4	2	2	3	4	1	14	5
太 白	本 署	7		10	9	6	14	3	3	14	1
	長 町							1			
	中 田							1			
	八 木 山							1			
	秋 保	9	3	16	5	9		1		18	
	茂 庭	2		2			1	1			
	長 袋 林 野 資 材 倉 庫										
	小 計	18	3	28	14	15	15	8	3	32	1
泉	本 署	11	2	10	13	8	11	4	3	6	4
	八 乙 女	2		11	7	9	1	1			1
	松 陵	2		5	2	2	1	1		2	
	高 森	5		5	17	17		6		1	
	根 白 石	2		5	2	3		2		1	
	小 計	22	2	36	41	39	13	14	3	10	5
宮 城	本 署	26	3	9	6	9	13	8	3	18	1
	熊 ケ 根	24	2	10	2	5	2			14	
	新 川 林 野 資 材 倉 庫										
	小 計	50	5	19	8	14	15	8	3	32	1
合 計		130	17	135	98	110	53	47	12	127	16

(平成26年4月1日現在)

(単位：t)			可搬式散水装置	可搬式送水装置	軽可搬式ポンプ	40ミリホース	消火水のう用給水機	携行燃料缶	フオレックス剤缶	空中消火薬剤溶解機	リヤカール	空中消火用バケツ	方位計	水筒	資機材搬送用リック	
2	5	10														
													5	5		
	3		60	6	9	42	1	2						1	72	2
			10												6	
			10												6	
			10										1	6		
			10										1	6		
0	3	0	100	6	9	42	1	2	0	0	0	0	3	96	2	
	2		45	6	6	30	2	2							55	2
			14										1	10		
			30										1	10		
													1	10		
			10										1	9		
0	2	0	99	6	6	30	2	2	0	0	0	0	4	94	2	
	1		86	4	6	30	1	1					1	76	2	
													1	7		
			3										1	5		
0	1	0	89	4	6	30	1	1	0	0	0	0	3	88	2	
	3	1	98	4	6	30	1	2					3	119	4	
			3													
			110	6	6	30							2			
													1			
									302	1	1	1				
0	3	1	211	10	12	60	1	2	302	1	1	1	6	119	4	
1	2	2	84	1	3	29	1	1	242	1	1	1	3	94	2	
			10										1	12		
			5	1	2	26		1					1	5		
			15	1	1	7		1					1	10		
			10	1	1	20							1	10	2	
1	2	2	124	4	7	82	1	3	242	1	1	1	7	131	4	
	3	1	91	7	6	32	1	2					3	109	2	
			100	4	6	30	1	1							1	
									288	1	1	1				
0	3	1	191	11	12	62	2	3	288	1	1	1	3	109	3	
1	14	4	814	41	52	306	8	13	832	3	3	8	31	637	17	

消防資機材の配置状況（その1）

種 別	署 所 別	合 計	消 防 航 空 隊	青 葉						宮 城 野					
				本 署	国 見	片 平	小 松 島	荒 巻	小 計	本 署	高 砂	岩 切	鶴 谷	原 町	小 計
消 火 活 動 用 器 具	ホース (65mm×20m)	1,630		87	45	46	45	45	268	114	92	75	45	45	371
	ホース (65mm×30m)	2							0						0
	ホース (65mm×40m)	11		4					4						0
	ホース (50mm×20m)	1,755		105	55	61	55	58	334	105	55	55	55	55	325
	ホース (40mm×20m)	148							0						0
	放水砲 (車載又は可搬式)	4							0		4				4
	可搬式放水銃 (可搬式)	0							0						0
	ピックアップ式泡ノズル (400型)	17		2				1	3	2	2			1	5
	ピックアップ式泡ノズル (200型)	13				1	1		2		1	1	1		3
	泡ノズル (400型)	10		1					1	1	2				3
	泡ノズル (200型)	5			1				1		3				3
	ラインプロポーションナー	5							0						0
	東消式簡易発泡機	2							0						0
	水流駆動式発泡機	0							0						0
	具	充電式ライト (ウルトラライト)	37		6				2	8	6			1	
防爆型ライト		87	1	2	3	1	2	2	10	5	4	2	2	2	15
双眼鏡		18		1					1	3	2				5
金属探知機		26		1	1	1	1	1	5	1	1	1	1	1	5
一 般 用 救 助 器 具	空気式救助マット	8		1					1	1					1
	救命索発射銃 (空気式)	9		1					1	1					1
	救命索発射銃 (火薬ピストル式)	5							0	1					1
	救命索発射銃 (火薬台座式)	2							0	1					1
	サバイバースリング	21	4	2					2	2					2
	平担架	22		2		4			6	2	2			2	6
	舟型担架	15		1					1	2					2
重 量 物 排 除 用 器 具	スケッドストレッチャー	11	3	1					1	1					1
	油圧ジャッキ	1							0						0
	大型油圧プレッター	23	2	2					2	3					3
	可搬ウインチ	21		3					3	3					3
	マット型空気ジャッキ	13		1					1	2					2
油圧式救助器具 (ポートパワー)	11		1					1	2					2	
切 断 用 器 具	油圧切断機	38	4	1					1	4					4
	エンジンカッター	26		3					3	3					3
	ガス溶断機 (酸素)	9		1					1						0
	ガス溶断機 (アークエア)	1							0	1					1
	ダイヤモンドチェーンソー	3							0						0
	チェーンソー	66		13					13	8					8
	簡易救助セット	22			1	1	1	1	4		1	1	1	1	4
	カッター (鉄線, 大・中・小)	95		7	2	1	1	1	12	9	2	1	1		13
カッター (ワイヤー)	17							0						0	
空気切断器 (エアーツール)	11		1					1	2					2	
破 壊 用 器 具	万能斧 (トップマン)	187		8	3	3	4	3	21	14	7	5	3	4	33
	万能斧 (べんけい型)	50		6					6	7		2	1		10
	削岩機 (エンジン式)	14		2					2	2					2
	削岩機 (電動式)	1							0						0
	ハンマードリル	8		1					1	1					1
ストライカー	13		1					1	2					2	

※ 放水砲 (集水口3口以上, 放水口口径65mmを超えるもの) 放水銃 (集水口2口以上, 口径65mmまで)

(平成26年4月1日現在)

若 林				太 白							泉						宮 城		
本 署	河 原 町	六 郷	小 計	本 署	長 町	中 田	八 木 山	秋 保	茂 庭	小 計	本 署	八 乙 女	松 陵	高 森	根 白 石	小 計	本 署	熊 ヶ 根	小 計
115	44	45	204	125	45	45	45	45	50	355	100	46	46	45	45	282	105	45	150
			0							0	2					2			0
4			4							0	1					1	2		2
112	57	62	231	105	55	55	55	55	55	380	103	55	56	58	58	330	100	55	155
30			30	30						30	6				20	26	32	30	62
			0							0						0			0
			0							0						0			0
		1	1			1		1	1	3	2		1			3	2		2
	1	1	2		1			1	1	3		1	1			2		1	1
2			2	2						2	1					1	1		1
1			1							0						0			0
2			2	2						2						0	1		1
1			1							0						0	1		1
			0							0						0			0
3			3	2	1	1	1	1		6	1	3	2		1	7	4	2	6
7	6	4	17	8	2	1	2	2	1	16	4	15	1	1	1	22	5	1	6
1		1	2	3						3	2	2				4	2	1	3
1	1	1	3	1	1	1	1	1	1	6	1	1	1	1	1	5	1	1	2
1	1		2	1						1	1	1				2	1		1
2	1		3	1						1	1	1				2	1		1
	1		1							0	1	1				2	1		1
			0							0		1				1			0
2	4		6	1						1	2	2				4	2		2
3	1		4	1						1	1	1				2	2	1	3
1	2		3	2				1		3	4	1				5	1		1
	2		2	1						1	1	1				2	1		1
			0							0	1					1			0
2	3		5	2						2	3	4				7	2		2
2	1		3	2						2	3	3				6	3	1	4
1	1		2	1						1	2	4				6	1		1
3	1		4	1						1	1	1				2	1		1
1	6		7	6						6	1	8				9	7		7
3	3		6	3				1		4	3	4				7	3		3
1	1		2	1						1	1	2				3	2		2
			0							0						0			0
	1		1							0		2				2			0
7	4	1	12	8						8	8	4				12	13		13
	2	1	3		1	1	1	1	1	5		2	1	1	1	5		1	1
13	6	1	20	8	1	1	1	1	1	13	12	11	1	1	1	26	9	2	11
1			1	1						1	2	1				3	12		12
1	1		2	1						1	2	2				4	1		1
14	14	4	32	22	3	5	4	8	3	45	16	7	4	6	4	37	15	4	19
6	3		9	4				1		5	2	4	1		1	8	10	2	12
1	1		2	2						2	2	2				4	2		2
	1		1							0						0			0
1	1		2	1						1	1	1				2	1		1
1	1		2	2						2	2	3				5	1		1

消防資機材の配置状況（その2）

種 別		署 所 別	合 計	消 防 航 空 隊	青 葉						宮 城 野				
					本 署	国 見	片 平	小 松 島	荒 巻	小 計	本 署	高 砂	岩 切	鶴 谷	原 町
空気保護	空気呼吸器	303	2	34	6	6	6	6	58	27	8	6	6	6	53
	酸素呼吸器	47		4					4	8					8
	簡易呼吸器	18		2					2	2					2
呼吸保護用具	送排風機	11		1		1			2	1					1
	空気ボンベ（軽合金製）	26		13					13						0
	空気ボンベ（29.4MPa）	649	4	141					141	94					94
	酸素ボンベ（3.5ℓ以上）	224	4	20	9	7		8	44	15	8	14	7	10	54
	酸素ボンベ（3.5ℓ未満）	331	7	22	9	9		11	51	24	9	9	11	12	65
隊員保護用具	耐電衣	28		4					4	4					4
	耐電ズボン	28		4					4	4					4
	耐電手袋	37		4					4	7					7
	耐電長靴	28		4					4	4					4
	耐電棒	31		4					4	4					4
	耐熱防火衣	39		4					4	5	9				14
	防毒衣	94		75					75	3					3
	防毒マスク	88	6	46					46	4					4
	放射線防護服	40		6					6	4					4
	化学防護服	88		10					10	5					5
	放射線防護マスク	394							0						0
	訓練用安全マット	16		2					2	4					4
	救助訓練用安全マット	26		2					2	4					4
	救助訓練用安全ネット	17		4					4	2					2
携帯警報機	279	2	17	3	3	7	3	33	23	8	7	3	3	44	
運用翼	可燃性ガス測定器	11		1					1	3					3
	有害ガス測定器（GX111, GX2003, GX8000等）	56		3	1	1	1	1	7	4	2	1	1	1	9
放射線測定器具	個人警報線量計	413	22	8					8	8					8
	空間線量率計	39	3	1					1	3					3
	中性子線用線量率計	4							0						0
	簡易線量率計（RDS-30）	10	2	1					1	1					1
	表面汚染検査計	32	2	2					2	1					1
水難救助用具	救命胴衣	193	5	24					24	38	5	6	5	3	57
	救命浮環	65	2	6					6	15	2	2	1		20
	救命ゴムボート（船外機付き）	7		1					1	2					2
	水上バイク	2							0	2					2
	G P S 多目的探査装置	3							0	1					1
その他救助器具	投光器一式	103		7	2	8	2	2	21	8	6	2	2	2	20
	ロップ型投光器	6							0	1					1
	携帯用拡声器	73		8	1	1	1	1	12	8	1	1	1	1	12
	緩降機	9		1					1	1					1
	エアーテント	6		1					1	1					1
	ハンディカー	12		1					1	2					2
	車両移動用装置	6							0	1					1
高度救助器具	画像探査機	13							0	1					1
	地中音響探知機	4							0						0
	熱画像直視装置	9		1					1	1					1
	夜間暗視装置	5							0						0
	電磁波探査装置	1							0						0
	地震警報機	3							0						0
地震災害救助用資機材（Aセット）	24		4					4	4					4	
地震災害救助用資機材（Bセット）	58		2	2	2	2	2	10	2	2	2	2	2	10	

(平成26年4月1日現在)

若 林				太 白							泉						宮 城		
本署	河原町	六郷	小計	本署	長町	中田	八木山	秋保	茂庭	小計	本署	八乙女	松陵	高森	根白石	小計	本署	熊ヶ根	小計
28	11	4	43	21	4	5	6	5	4	45	33	19	4	4	5	65	31	6	37
4	5		9	3						3	6	9				15	8		8
2	2		4	2						2	2	4				6	2		2
1	1		2	1						1	1	3				4	1		1
7			7	6						6						0			0
102	5		107	106						106	113	20				133	64		64
16	9		25	11	10	10	10	10		51	13	20			10	43	3		3
20	22		42	37	10	8	10	9		74	28	34			10	72	20		20
2	2		4	4						4	4	4				8	4		4
2	2		4	4						4	4	4				8	4		4
4	3		7	4						4	4	7				11	4		4
2	2		4	4						4	4	4				8	4		4
5	2		7	4						4	4	4				8	4		4
4			4	6						6	7					7	4		4
8			8							0	4					4	4		4
5	5		10	4						4	9	5				14	4		4
6			6	4						4	9	7				16	4		4
10	22		32	5						5	5	24				29	7		7
			0							0	394					394			0
2	2		4	2						2	2					2	2		2
4	2		6	5						5	3	2				5	4		4
2			2	3						3	5					5	1		1
25	25	3	53	29	3	7	3	3	3	48	24	32	3	7	3	69	23	7	30
1	1		2	2						2		2				2	1		1
2	12	1	15	2	1	1	1	1	1	7	3	7	1	1	1	13	4	1	5
4	8		12	8						8	338	9				347	8		8
1	1		2	1						1	23	4				27	2		2
	1		1							0	1	2				3			0
1	1		2	1						1	1	1				2	1		1
1	1		2	2						2	22	1				23			0
22	15		37	5	7	4		4		20	15	15				30	20		20
2	6		8	9	1			1		11	7	6				13	5		5
2			2	1						1	1					1			0
			0							0						0			0
	2		2							0						0			0
8	3	2	13	8	2	2	2	2	2	18	8	7	2	2	2	21	8	2	10
1			1	1						1	1	1				2	1		1
10	3	1	14	9	1	1	1	1	1	14	6	6	1	1	1	15	5	1	6
1	1		2	1						1	1	2				3	1		1
1			1	1						1	1					1	1		1
1	1		2	2						2	2	2				4	1		1
1			1	1						1	1	1				2	1		1
	3		3	3						3	1	5				6			0
	1		1							0		3				3			0
1	1		2	1						1	1	1				2	2		2
	2		2							0		3				3			0
	1		1							0						0			0
	2		2							0		1				1			0
4			4	4						4	4					4	4		4
4	4	2	10	2	2	2	2	2	2	12	2	4	2	2	2	12	2	2	4

水防資機材及び水防工具類の配置状況

署内	水防倉庫 署所及び水防倉庫 河川 所在地 (単位)		水 防 備 蓄 資 機 材														
			土 の う 袋	ゲ ル 土 の う 袋	防 水 シ ー ト	繩 玉	荷 ろ ー プ		救 助 ろ ー プ		ト ラ ろ ー プ 巻	焼 番 線 10 kg 巻	鉄 線 10 kg 巻	木くい			
							12 mm	6 mm	フ ロ ー ト	一 般				2.7 m	1.8 m	0.9 m	
																	巻
枚	枚	枚	枚	巻	本	巻	巻	巻	巻	本	本	本					
青 葉	本 署		200	500	30	16				2	3	2					
	国 見		15	39	10	8				2	2			4			
	片 平		200	140	10	2				1	4						
	小 松		8		40	5				1	3						
	荒 島		10		25	2				2	3						
宮 城	本 署		12	370	195	22		1	1	5	3						
	高 砂				70	5				1	6						
	高砂水防倉庫(都市)	-	高砂1丁目30-15	30	200	60	4			1	3	1					
	仙石水防倉庫	梅田川	仙石5-1	30		60	32	1	2					80			
	福田町水防倉庫	七北田川	福田町2丁目5-16	30		50	19	1	3					40			
	白鳥水防倉庫	七北田川	白鳥1丁目31-8	30		25	5	1			1	5	1		50		
	福室水防倉庫	七北田川	福室3丁目34	30		40	30	1	2	1		3		30	90		
	鶴巻水防倉庫	七北田川	鶴巻1丁目5-1	9		60	30	1	2	1		2			100		
	下岡田水防倉庫(都市)		岡田字在家65-21	15	200	60						1	3				
	岩 切			30			1					3					
	岩切水防倉庫	七北田川	岩切字三所南88-5	30		50	10	1	8			4			5		
	若宮水防倉庫	七北田川	岩切字若宮38-2	40		60	43		6			7					
	畑中水防倉庫	七北田川	岩切字水分64-37	27		50			1			4			50	10	
余目水防倉庫	七北田川	岩切字鴻ノ巣164-2	30		50	20	1	2		1	3						
鶴 谷			9		50						3						
新田水防倉庫	梅田川	新田2丁目11-30	30		50	18	3	8			4	10		40			
原 町			6	140	20	3					3						
若 林	本 署		1	190	40	10			2		3	1	3				
	六丁の目水防倉庫(都市)	-	六丁の目中町14-2	14	200	60		1	2			3	2				
	河 原 町		5	110	20	8					1	4	1				
	河原町水防倉庫(都市)	-	河原町1丁目2-1	21	240	90					2	3	1				
	六 郷		12		50	4	1				1	3					
	六郷水防倉庫(都市)	-	上飯田字天神105	24	185	100		1				3					
	日 辺		55		70	28	3	15				4	1				
日辺水防倉庫	名取川	日辺字田中1	30		53	28	1	19			3	1		100			
今 泉		30		53	28	1	19				3	1		100			
今泉水防倉庫	名取川	今泉字上新田103															
太 白	本 署		1		30	2					7	3					
	富沢水防倉庫	木流掘・笹川	西多賀2丁目5-29	13		55	25		9	1		2			29		
	長 町		15	130	8						1	3					
	長町水防倉庫(都市)	-	大野田字袋前14-1	30	200	90	4		1		1	3	1				
	郡山水防倉庫	広瀬川	郡山5丁目7-1	26		60	26	1	2			2	3		29		
	大野田水防倉庫	名取川	東大野田4-23	36		50	19	1	10			3	1		35		
	中 田		15		10	1						3					
	中田水防倉庫	名取川	中田4丁目14-5	64		100	58	1	21			8	4				
	落合水防倉庫	名取川	四郎丸字大宮26-10	30		60	33	1	2			2	5	20	79		
	八 木		300		30	3						3					
秋 保		10		50	1					1	2						
茂 庭		7		40	3		1	2		1	6	2		2			
人來田水防倉庫	名取川	茂庭字人來田中15-3	18		20					2	1						
泉	本 署		31	160	37	3		4	2		2	2	2		100		
	八 乙 女		15	100	80	2			2		5	10					
	八乙女水防倉庫	七北田川	松森字沢目3-1	15		80	30	1	2			6	1		87		
	松 陵		20		40	4		1			1	4					
	松森水防倉庫	七北田川	市名坂字油田1-2	30		100	21	1	3		2	4	2				
高 根		26		31	1					1	19						
根 白 石		6		20			2				3						
宮 城	本 署		8	80	30	25			1	1		3	1		5		
	熊ヶ根		6		20							1					
上愛子水防倉庫	広瀬川	上愛子字大道35-1	15		70	28		3			3	4	2				
合計	53	水防倉庫数	27	1,720	3,184	2,659	642	23	132	13	4	43	205	50	50	823	112

(平成26年4月1日現在)

水防工具類																								
鉄パイプ本	丸鉄棒本	土留銅板枚	杭打用キャップ個	スコップ丁	くわ丁	つるはし丁	10Pハンマー丁	ハンマー丁	おのり丁	ノコギリ丁	かま丁	ペンチ丁	なた丁	手かぎ丁	かかけや丁	シノ丁	番線カッター本	防水ライト個	一輪車台	アルミボート艇	ゴムボート艇	船外機	救命胴衣着	浮環個
70	120	24	2	45	2	24	10		2	2	13		6		8	7	1	8	5	1		1	36	5
30	6		3	4		3		2		2	5	2	1			2	1		4				16	1
				8		7				2	6		1		1	1			1		1		26	1
20	30		2	5		1				1	5		1		1	2		1	1		1		7	1
				5		9		2		3	6	2	2		1	2			2				14	1
100	140	22	4	60	2	7	1			4	8	4	2		8	5	1	5		1		1	48	1
				25		6	6				7		1		1			5	2	2		2	19	2
50	50		2	10	3	5	3	2		1			5		3	2	1	1	1		1		23	1
100	100		2	20	5	5	3	2	5	5	5	5	5		5	2	1	2	2	1		1	20	1
100	50		2	20	5	5	1	5	6	7	8	5	9	10	7	1	1	2	2	1		1	10	
50	50		2	20	5	5	1	5	5	5	5	5	5		5	1	1	2	1		1	20	1	
50	45	120	2	21	5	5	1	5	5	5	5	5	5		6	1	1	2	2	1		1	10	1
100	100		2	20	5	5	1	5	5	5	5	5	5		6	1	2	2	2	1		1	10	1
50	50		2	5			3	2					5			2	1		1					
				4		1	1			3		1							1					
34	35		2	19	7	7	1	5	6	9	6	6	6	5	7	1	1	2	2		1		12	
50	50		2	20	5	5	1	5	6	7	6	6	5	3	7	1	1	2	2	1		1	10	1
57	45		2	20	5	5	1	5	5	5	5	5	5		6	1	1	2	2	1		1	10	1
100	100		2	20	5	5	1	5	5	5	5	5	5		6	2	1	2	2	1		1	10	1
			1	5		3	1	1		1	4		1		1				1				12	
50	50		1	21	5	5	1	4	6	7	6	5	4	10	7	1	1	3	2				8	1
				15		2					8	1	1		1		1	2	1				12	1
15	30	100	6	37	6	8	1		3	5	5	1	4		5	3	2		3	1		1	48	1
100	110		2	20	5	3	1	2	5	5	5	5	5		7	2	1	2	1					
			3	11		5	1			1	2		1		2			4	2				29	2
50	50		2	10			3	2								1	1	4	1		1		5	1
19	19		2	10	6	3					3	1			3			2	1				3	1
50	50		2	10			3	2					5			2	1	2		1	1	1	15	1
60	80		3	20	5	5	2	5	5	6	6	6	5		5	3	2	1	2	1		1	18	1
50	50		2	21	10	5	1	5	6	7	7	5	5	4	8	1	1	2	2	1	1	1	14	1
50	90	100	2	28	3	11	2		6	6	9		3		4	9	2	2	4	1		1	53	9
50	50		2	21	5	5	1	5	6	5	6	5	11	7	7	1	1	2	2				4	
50	50		2	10	1	3				1	4		2		2	1	1	2	1	1	1		12	
25	25		2	10			3	2								2	1	2	1				13	2
50	50		2	21	5	5	1	5		4	6	6	5	10	7	1	1	1	2				10	
50	50		2	21	5	5	1	5	6	5	5	5	4	2	7	1	2	2	2				10	
				10	1	5				1	6		2		3	1	1	1	1				15	1
140	140		4	42	8	10	4	7	11	10	11	9	9	10	10	3	2	4	2	1		1	20	1
45	50		2	21	5	5	1	5	5	5	5	5	5		6	1	1	2	2	1		1	10	1
45	18		2	7	1	3				1	6		2		2	1	1	1	1				9	1
28	40		2	9	1	1				1	4		3		2	1	1	1	1				11	
26	43		1	10	2	2	1		2	1	6	2	2		2	2	1	2	1				11	1
	30			20	5	5	5	5		2	5		2					2	1				10	
71	452	170	22	78	8	13	8	5		11	26	3	2		12	5	7	3	3	1		1	58	5
			1	25	10	7		8		3	13	1	1		11	16	3	4	3	1		1	39	1
100	100		2	20	5	5	1	5	5	5	5	5	5		6	1	2	2	2	1		1	10	1
16	42		2	20	2	3	2	2	3	2	2	3	2		1	1	1	4	2				17	1
100	100		2	20	5	5	3	4	5	5	5	5	5		6	2	1	2	2				6	
30	14		2	20	5	6	1	1	2	5	5	2	5		1	5	1	2	1				17	1
			2	22	5	5	1	2		5	5	1			1	5	1	1	1				9	1
31	52	41	3	20	7	6	5	2	2	6	14	1	4		7	4	1	2	2	1	1	1	53	4
	11		1	5	5	3	1	1	1	5	5	1	3		1	1			3				21	2
100	100		2	20	5	5	3	2	5	5	5	5	5		6	2	1	2	2				6	
2,362	2,917	577	119	1,011	190	267	93	137	134	194	307	138	188	61	221	113	58	106	93	23	9	22	889	62

署所別火災件数

(平成25年中)

区 分	火 災 件 数	死 者 (人)		負 傷 者 (人)	焼損面積			損 害 額 (千円)							放 水 火 災		
		48 時 間	30 日		建 物(m ²)		林 野 (a)	建 物		建 物 以 外				爆 発		合 計	
					床 面 積	表 面 積		建 物	収 容 物	車 両	林 野	そ の 他	船 舶				
青 葉	本 署	38			4	115	81		2,129	416	687		14			3,246	12
	国 見	8	1		1	42			2,002	261	84		132			2,479	3
	片 平	12			4				11	13	3,600		16			3,640	4
	小松島	18	1		3	126	2		1,862	388			3			2,253	5
	荒 卷	10				8			66	3			2			71	2
	小 計	86	2	0	12	291	83	0	6,070	1,081	4,371	0	167	0	0	11,689	26
宮 城 野	本 署	15				29			445	3,317	120		5,257			9,139	6
	高砂分署	14			1		1		11	47,132	1,106		1			48,250	8
	岩 切	6				23			140	114	380		1			635	3
	鶴 谷	5			1	644	58		11,275	15,907	95		51			27,328	3
	原 町	13			1	641	1		7,270	3,694						10,964	2
	小 計	53	0	0	3	1,337	60	0	19,141	70,164	1,701	0	5,310	0	0	96,316	22
若 林	本 署	14			5	37	6		1,611	1,299	2					2,912	3
	河原町分署	5	1			78			1,793	914	442		1			3,150	3
	六 郷	11				257			5,641	9,067	24		10			14,742	7
	小 計	30	1	0	5	372	6	0	9,045	11,280	468	0	11	0	0	20,804	13
太 白	本 署	18	1		2	359	57		36,568	7,999	215		407			45,189	8
	長 町	9			3	134			4,936	1,862	55		1			6,854	4
	中 田	11			1	170	23		20,036	2,240			1			22,277	4
	八木山	10	1		1	191			14,522	264						14,786	3
	秋 保	2			1	1			1	4						5	
	茂 庭	4									3,000					3,000	3
	小 計	54	2	0	8	855	80	0	76,063	12,369	3,270	0	409	0	0	92,111	22
泉	本 署	15				40			815	1,523	20,725					23,063	6
	八乙女分署	14			5	134	10		5,878	5,177			1			11,056	8
	松 陵	9	1		3		20		576	773			1			1,350	4
	高 森	6				7				39	382					421	4
	根白石	10	1		4	3,841	10		504,771	113,015	2,605		4			620,395	7
	小 計	54	2	0	12	4,022	40	0	512,040	120,527	23,712	0	6	0	0	656,285	29
宮 城	本 署	28	2		6	198	1		14,648	3,445	16,381		1		33	34,508	16
	熊ヶ根	3								805						805	2
	小 計	31	2	0	6	198	1	0	14,648	4,250	16,381	0	1	0	33	35,313	18
合 計	308	9	0	46	7,075	270	0	637,007	219,671	49,903	0	5,904	0	33	912,518	130	

建物火災火元用途別出火件数

区 分		出 火 件 数				焼 損 面 積(m ²)				損 害 額(千円)			
		平成25年		平成24年		平成25年		平成24年		平成25年		平成24年	
専 用 住 宅		47		65		1,936		2,715		121,477		113,756	
共同 住宅	住居部分	49	51	61	74	318	318	285	295	22,270	22,406	27,495	28,001
	共用部分	2		13				10		136		506	
公 園 東 屋 等		5		1						45		1	
カラオケボックス		1											
倉庫・物置・置場		7		6		109		176		979		18,774	
飲 食 店		8		7		5				1,315		50	
百貨店・スーパー等		2		13				44		14		7,008	
ホ テ ル ・ 旅 館		4		3		23				291		61	
寄 宿 舎				1								7	
福 祉 施 設				2								15	
病 院		1								1			
小・中・高・大学校		1		6								2,067	
工 場 ・ 作 業 所		6		8		550		26		62,782		1,677	
官 公 署				1									
美 容 所				3								32	
電 気 室		1								12,000			
事 務 所		4		7		641		10		10,805		442	
高 速 道 路 料 金 所		1								1,770			
精神障害者生活訓練施設		1								1			
有 料 老 人 ホ ー ム				2								4	
駐 輪 場				2				7				250	
駐 車 場		1		2						473		968	
理 容 所				1				72				3,377	
複合用途 建築物 (16項イ)	飲食店舗部分	13	32	4	15	77	77		77	5,282	5,415	11	558
	物販店舗部分	3		2				11		17			
	住居部分	2		4				7		8			
	共用部分	5		1				10					
	その他の部分	9		4				105		522			
複合用途 建築物 (16項ロ)	事務所部分	1	10		3	2,841	3,161		50	601,337	620,439		5,708
	住居部分	5		3		95		50		10,544		5,708	
	共用部分	3								5			
	その他の部分	1				225				8,553			
そ の 他		2		2								10	
合 計		185		224		6,820		3,395		860,213		182,766	

出火箇所別火災件数

区 分	居 室	寝 室	玄 関	廊下・階段	押 入 れ	台 所	風 呂 場	洗たく場	洗 面 場
平 成 25 年	42	9	2	3	0	32	3	1	0
平 成 24 年	59	10	2	6	0	48	2	0	1

区 分	車 庫	ベランダ	外 周 部	屋 根 裏	壁 内	縁 側	湯 沸 室	火たき場	そ の 他
平 成 25 年	1	4	5	1	1	0	0	1	0
平 成 24 年	0	3	9	0	0	1	0	0	5

中高層建築物の出火階数別出火件数

(平成25年中)

出火階	建物階数																	
	計	4	5	6	7	8	9	10	11	12	13	14	15	19	20	31	33	37
26階	1																1	
17階	1																1	
13階	0																	
12階	0																	
11階	1															1		
10階	1								1									
9階	1												1					
8階	2						1					1						
7階	2					2												
6階	5					2	1	1		1								
5階	3		1	1			1											
4階	4	2			1	1												
3階	6	2	2			1								1				
2階	12	4	3	3							1				1			
1階	11	1	1	4		1	1	2		1								
B1階	3			3														
B2階	0																	
合計	53	9	7	11	1	7	4	3	1	2	1	1	1	1	1	1	2	0

覚知方法別出火件数

(平成25年中)

区 分	建物火災	林野火災	車両火災	船舶火災	その他火災	計	
119番	加 入	52		7	12	71	164
	携 帯	47		17	29	93	
警 察 電 話	8		2		8	18	
加入電 話	加 入	5		1	6	12	17
	携 帯			2	3	5	
駆 け つ け	1					1	
事 後 聞 知	67		2		22	91	
119固定NTT外	3				2	5	
そ の 他	2		2		8	12	
計	185	0	33	0	90	308	

初期消火器具等の使用状況

(平成25年中)

区 分	粉 末 消 火 器	強 化 液 消 火 器	ス プ リ ン ク ラ ー	屋 内 消 火 栓	水 道 ・ 浴 槽 ・ 汲 み 置 き 等 の 水 を か け た	寝 具 ・ タ オ ル 等	も み 消 し た	そ の 他	初 期 消 火 な し	計
平 成 25 年	75	2	0	0	79	11	4	15	122	308
平 成 24 年	62	0	0	3	94	13	9	20	132	333

消防ヘリコプター及び離着陸場等の概要

消防ヘリコプターの諸元

国籍・登録記号	J A119J	J A119T
型式	ベル式412E P型	
機名	せんだい	けやき
全長(回転翼を含む)	17.10m	
全幅	3.07m	
全高(尾部回転翼を含む)	4.66m	
主回転翼直径	14.00m	
最大全備重量	5,398kg	
最大航続時間・距離	3時間20分・656km	
最大搭乗人員	15名(操縦士含む)	

主な装備

国籍・登録記号		J A119J	J A119T
型式		ベル式412E P型	
機名		せんだい	けやき
救助用 ウインチ装置 (ホイスト)	吊り上げ能力	272kg	
	長さ	76m	
隊員降下装置(リベリングキット)		4名同時降下可能	
カーゴフック	吊り下げ能力	2,041kg	
消火タンク / バケツ		タンク1,420ℓ / バケツ1,000ℓ	
機外拡声装置	出力	850W	
EMSキット		○	
サーチライト	光度	1,600W (3,000万カンデラ)	
TV電送装置 (昇降式アンテナ)	伝送距離(1,000ft)	約50km	
		防振装置付赤外線 / 可視カメラ	
GPS / MAP装置		○	
オートパイロット		○	

ヘリコプター離着陸場一覧 (仙台市及び付近)

(平成26年4月1日現在)

飛行場

No.	区	着陸地点	所在地	備考
1	若林区	陸上自衛隊 霞目飛行場	霞目1丁目	
2	名取市	仙台空港	名取市下増田字南原	ヘリベース

(注) 緊急時に使用する場合、管理者等との調整必要。

公共用ヘリポート

該当なし

非公共用ヘリポート

該当なし

飛行場外離着陸場適地一覧表 (45ヶ所)

No.	区	着陸地点	所在地	使用目的	備考
1	青葉区	定義	大倉字斎野神	救急	
2	〃	大倉ふるさとセンター	大倉字若林14-2	救急	
3	〃	大倉小学校	大倉字墓前1	救急	
4	〃	長原空地	作並字長原23原野	救急	
5	〃	作並小学校	作並字北子原6	救急	
6	〃	新川分校	新川字北野尻34	救急	
7	〃	仙台ハイランド	新川字早坂12	救急	
8	〃	奥新川空地	新川字岳山	救急	
9	〃	熊ヶ根コミュニティーセンター広場	熊ヶ根字町1	救急	
10	〃	東北福祉大学野球場	大倉字細田16-1	救急	
11	〃	苦地生活改善センター	芋沢字宅地93-1	救急	
12	〃	青野木滑空場	芋沢字畑前北10	救急	
13	〃	宮城広瀬総合運動場	上愛子字松原39-1	災害	フォワードベース(5機)
14	〃	東北大学病院	星陵町1-1	病院	
15	〃	東北労災病院	台原4丁目3-21	病院	
16	〃	宮城県立こども病院	落合4丁目3-17	病院	下記代替地(～H27.4.30)
17	〃	評定河原公園	花壇2-1	災害	フォワードベース(3機)
18	〃	広瀬川牛越緑地	新巻字三居沢	救急	
19	〃	広瀬川仲の瀬緑地	仲の瀬町	災害	フォワードベース(2機)
20	〃	大倉訓練場	大倉字向大倉山地内	訓練	
21	宮城野区	宮城野原公園陸上競技場	宮城野2-11	救急 災害	フォワードベース(7機)
22	〃	仙台オープン病院	鶴ヶ谷5丁目22-1	病院	
23	〃	七北田川岩切緑地	岩切字土手外東	救急	
24	〃	消防学校	幸町4丁目7-1	救急	
25	若林区	広瀬川中河原緑地	若林7丁目地先	災害	フォワードベース(10機)
26	〃	深沼(旧 仙台市消防ヘリポート)	荒浜字今切29-2	救急 訓練	
27	太白区	秋保ビジターセンター東側空地	秋保町馬場字本小屋	救急	
28	〃	大滝レストハウス前駐車場	秋保町馬場字大滝5-3	救急	
29	〃	馬場グラウンド	秋保町馬場字竹林45	救急	
30	〃	長袋グラウンド	秋保町長袋字大原160-2	救急	
31	〃	湯元小学校	秋保町湯向29-3	救急	
32	〃	坪沼小学校	坪沼字長田中9-1	救急	
33	〃	生出小学校赤石分校	茂庭字合ノ沢南31	救急	
34	〃	鉤取野球場	山田北前町10	救急 災害	フォワードベース(5機)
35	〃	東北郵政研修センター	八木山本町2丁目11	救急	名称変更(研修所→研修センター)
36	〃	広瀬川愛宕緑地	向山4丁目	救急	
37	泉区	スプリングバレースキー場	福岡字獄山14-2	救急 訓練	
38	〃	泉ヶ岳駐車場	福岡字岳山地内	救急	
39	〃	スパ泉ヶ岳駐車場	福岡字上鷗原12-9	救急	
40	〃	福岡小学校	福岡字堰添10	救急	
41	〃	根白石中学校	根白石字東鹿野54	救急	
42	〃	七北田公園野球場	七北田字欠下	救急 災害	フォワードベース(6機)
43	〃	泉福岡訓練場	福岡字蒜但木向1-1	訓練	
44	黒川郡	宮床ダム下流公園サブ広場	大和町宮床字摺萩	救急	
45	〃	石積訓練場	富谷町石積字堀田地内	訓練	

※ ヘリベース

・仙台市消防受援計画におけるヘリコプター集結場所およびヘリコプター災害活動拠点(給油施設あり)

※ フォワードベース

・仙台市受援計画において各区毎に設定されたヘリコプター災害活動拠点(給油施設なし)

※ 代替地

・宮城県立こども病院→県警機動隊グラウンド(青葉区落合2丁目4-3)

災害種別出場状況

(平成25年中)

		1月	2月	3月	4月	5月	6月	7月	8月	9月	10月	11月	12月	合計
火災	建物	1	1	1	1					1				5
	林野			2		1	1							4
	車両													
	船舶													
	航空機													
	石油コンビナート													
	その他			1							1			
計		1	1	4	1	1	1			2				11
救助	火災													
	水難				2			1	1	1		1		6
	自然災害													
	山岳				1	1				1	3	1		7
	一般救助				1			1						2
	交通救助							1				1	1	3
	その他		1											
計		1		4	1		3	1	2	3	3	1	19	
救急	火災													
	自然													
	水難													
	交通													
	労働災害			1								1		2
	運動競技								1					1
	一般負傷					1						1		2
	加害													
	自損行為													
	急病		1						1		3			5
	転院搬送	3	2	2		1		1				2	2	13
医師搬送		1			1			1					3	
資機材輸送														
その他														
計	3	4	3		3		1	3		3	4	2	26	
自然災害	水害													
	地震													
	崖崩れ													
	雪害													
	陥没													
	津波													
	高潮													
	風害													
自然その他														
計														
その他	危漏													
	誤報								1					1
	偽報													
	破裂													
	ガス漏れ													
その他							1	2	1				4	
計							1	3	1				5	
合計	4	6	7	5	5	1	5	7	5	6	7	3	61	

昭和23年以降の原因別火災発生状況

区分	たばこ	火あそび	たき火	こんろ	放火 (疑い含む)	煙突	風呂かまど	ストーブ	マッチ	ライター	取灰	電気関係	こたつ	車両	その他	不明	合計
昭和23年	-	-	-	-	-	-	-	-	-	-	-	-	-	-	-	-	96
昭和25年	11	5	4	6	5	27			1	7	18	16			22	13	135
昭和30年	15	19	9	32	17	27		3	1	2	26	6			62	8	227
昭和35年	25	29	6	39	20	38		1	3	5	32	27			89	3	317
昭和40年	53	35	13	24	18	53		30	11	7	50	23	17		44	4	382
昭和45年	40	37	18	25	18	64		18	16	9	29	8	9		36	20	347
昭和50年	30	11	12	24	22	53		19	15	4	18	9	1		45		263
昭和55年	26	16	10	26	58	32		14	8	2	26	4	4		34	28	288
昭和60年	36	18	17	42	45	23		20	7	2	15	5	13		24	25	292
昭和63年	56	37	28	47	66	14		26	6	1	21	2	19		38	32	393
平成元年	35	24	16	63	74	4		25	2	3	20	1	14		52	45	378
平成2年	48	32	19	60	98	20		18	5	1	18		18		67	32	436
平成3年	54	27	18	47	151	10		32	8		10	3	21		50	48	479
平成4年	51	38	18	46	149	9		28	4	2	12		19		46	37	459
平成5年	77	30	31	63	122	7		21	8	1	13	1	16		61	32	483
平成6年	62	36	29	52	149	13		28	13		21	1	20		78	52	554
平成7年	49	22	20	20	152	5		11	4	4	15		23		77	35	437
平成8年	61	28	13	57	137	4		24	11	2	9		19		88	59	512
平成9年	47	22	13	45	107	4		14	9	2	28		27		67	46	431
平成10年	41	15	5	50	115	5		28	10	2	33	1	23		60	31	419
平成11年	43	20	5	57	81	3		13	5	2	26	1	21		45	28	350
平成12年	63	17	7	58	110	4		15	9		30	1	21		48	27	410
平成13年	53	16	13	64	114	2		17	10	1	33	2	19		53	26	423
平成14年	60	24	4	58	142	3		16	7		22		19		57	25	437
平成15年	40	27	8	63	119	2		12	6	1	20		11		61	39	409
平成16年	47	16	8	70	100	6		23	6	5	23		6		73	38	421
平成17年	39	12	1	70	140	2		20	1		30	1	5		50	38	409
平成18年	45	9	4	63	81	2		18	4		26	1	10		67	26	356
平成19年	49	18	1	49	78	1		21	6	1	36		11		57	19	347
平成20年	43	10	9	69	82	2		13	5		34	1	10		60	28	366
平成21年	43	8	2	54	157	4		19	4		22		8		50	20	391
平成22年	31	11	1	45	121	2		12	12		39	1	7		56	24	362
平成23年	39	13	1	51	99	4		22	7		68	1	10		75	29	419
平成24年	32	6	1	46	84	2		19	5	2	79		9		34	14	333
平成25年	46	2	3	41	60	4		11	4	2	56		9		66	4	308

救急隊数の推移

年	救急隊数	配置署所等	年	救急隊数	配置署所等
昭和36	1	警防課	7	14	中田
39	2	北・南署	8	16	岩切, 国見(青葉署1隊配置換え), 熊ヶ根
40	3	東署	11	17	高砂
45	4	南小泉	13	18	荒浜
47	5	片平	14	19	長町
60	6	原町	17	22	救急ステーション(2隊), 根白石
62	7	宮城町合併	22	23	南光台・加茂廃止, 荒巻・鶴谷・八乙女
63	11	泉市, 秋保町合併	23	23	荒浜(救急ステーションにて運用)
平成元	12	区政施行太白署	24	23	荒浜廃止, 救急ステーション1隊増隊
4	12	南小泉廃止, 河原町	25	24	八木山
5	13	青葉署1隊増隊			

救急医療体制

初期救急医療機関

(平成26年4月1日現在)

医療機関名	設置
仙台市急患センター	仙台市
仙台市北部急患診療所	仙台市
広南休日内科小児科診療所	法人
東部休日診療所	法人
泉地区休日診療所	委員会
(社)仙台歯科医師会在宅訪問・障害者・休日夜間歯科診療所	法人

二次救急医療機関

(平成26年4月1日現在)

実施体制	医療機関数等
救急告示医療機関	仙台市内23医療機関
病院群当番制事業における参加病院	当番病院(仙台市内9病院)
	協力病院(仙台市内11病院)
小児科病院群輪番制	仙台市内6医療機関

三次救急医療機関

(平成26年4月1日現在)

仙台市立病院救命救急センター	24時間体制(36床)
仙台医療センター救命救急センター	24時間体制(18床)
東北大学病院高度救命救急センター	24時間体制(20床)

救急告示医療機関数

(平成26年4月1日現在)

署別	行政区	医療機関
青葉・宮城消防署	青葉区	6
宮城野消防署	宮城野区	6
若林消防署	若林区	2
太白消防署	太白区	3
泉消防署	泉区	6

救急活動状況

事故種別出場件数及び搬送人員

区 分	平成 25 年		平成 24 年		出場件数増減	
	出場件数	搬送人員	出場件数	搬送人員		
合 計	45,671	39,511	45,226	38,688	445	
火 災	198	40	230	66	- 32	
自 然 災 害	23	21	11	11	12	
水 難	11	2	14	4	- 3	
交 通	3,781	3,490	4,006	3,566	- 225	
労 働 災 害	321	298	324	300	- 3	
運 動 競 技	304	294	283	270	21	
一 般 負 傷	5,791	5,071	5,810	5,060	- 19	
加 害	287	215	297	207	- 10	
自 損 行 為	680	459	745	499	- 65	
急 病	28,039	24,449	27,239	23,523	800	
そ の 他	転院搬送	5,168	5,157	5,169	5,163	- 1
	医師搬送	4	0	2	0	2
	資器材搬送	46	0	39	0	7
	そ の 他	1,018	15	1,057	19	- 39
対 前 年 比 (%)	+1.0	+2.1	-2.5	-3.5		

行政区別出場件数及び搬送人員

(平成25年中)

区 分	出 場 件 数	搬 送 人 員	人 口	一人あたり出場件数
青 葉 区	15,376	13,055	288,775	532
宮 城 野 区	8,024	7,115	186,761	430
若 林 区	5,802	5,054	129,877	447
太 白 区	9,174	7,864	224,079	409
泉 区	7,250	6,385	216,700	335
全 市	45,626	39,473	1,046,192	436

※ 人口については平成26年4月1日の住民基本台帳の数値。市外の出場件数45件、搬送人員38人は含めず。

曜日別事故種別出場件数

(平成25年中)

区 分	日曜日	月曜日	火曜日	水曜日	木曜日	金曜日	土曜日	合 計
合 計	6,351	6,763	6,558	6,455	6,244	6,670	6,630	45,671
急 病	4,092	4,111	3,957	3,963	3,856	3,962	4,098	28,039
一 般 負 傷	889	857	767	803	782	807	886	5,791
転 院	368	862	871	748	806	921	592	5,168
交 通	473	543	577	522	500	574	592	3,781
そ の 他	529	390	386	419	300	406	462	2,892

時間帯別事故種別出場件数

(平成25年中)

時間	急病	一般負傷	転院	交通	その他	合計	時間	急病	一般負傷	転院	交通	その他	合計
0～2	1,672	252	92	122	261	2,399	12～14	2,599	626	945	335	273	4,778
2～4	1,375	172	63	96	149	1,855	14～16	2,546	567	800	390	289	4,592
4～6	1,332	149	54	112	141	1,788	16～18	2,522	660	701	498	265	4,646
6～8	2,074	354	49	300	160	2,937	18～20	3,009	637	324	522	249	4,741
8～10	2,962	613	580	516	254	4,925	20～22	2,856	636	223	309	273	4,297
10～12	2,838	667	1,164	357	289	5,315	22～24	2,254	458	173	224	289	3,398
							計	28,039	5,791	5,168	3,781	2,892	45,671

年齢区別事故種別搬送人員

(平成25年中)

区分	新生児	乳幼児	少年	成人	高齢者	合計
急病	10	1,176	582	9,808	12,873	24,449
転院	88	183	122	1,828	2,936	5,157
一般負傷	2	527	264	1,531	2,747	5,071
交通	1	96	323	2,601	469	3,490
その他	5	2	184	1,015	138	1,344
計	106	1,984	1,475	16,783	19,163	39,511

発生場所別搬送人員

(平成25年中)

区分	住宅	公衆出入場所	仕事場	道路	その他	合計
急病	17,591	5,193	600	973	92	24,449
一般負傷	2,842	1,234	42	842	111	5,071
交通	27	91	2	3,360	10	3,490
その他	571	5,596	179	117	38	6,501
計	21,031	12,114	823	5,292	251	39,511

居住地別事故種別搬送人員

(平成25年中)

区分	急病	一般負傷	交通	その他	合計
市内	22,674	4,658	2,923	5,481	35,736
市外	1,725	403	562	1,005	3,695
その他	50	10	5	15	80
計	24,449	5,071	3,490	6,501	39,511

医療機関別搬送人員

(平成25年中)

区 分		急 病	一般負傷	交 通	そ の 他	合 計		
市	救急告示病院	国 立	4,793	999	644	1,611	8,047	
		公 立	2,972	939	484	1,055	5,450	
		公 的	523	189	120	209	1,041	
	私 的	病 院	12,066	2,407	1,841	3,035	19,349	
		診 療 所	1	3	7		11	
内	その他の病院等	国 立	88	16	6	27	137	
		公 立	269	65	6	12	352	
		公 的	287	27	2	118	434	
	私 的	病 院	1,892	153	59	195	2,299	
		診 療 所	1,106	217	260	57	1,640	
	そ の 他 の 場 所	1			5	6		
市 外	病 医 院 等	国 立	3			3	6	
		公 立	129	7	7	76	219	
		公 的	15	20	20	19	74	
		私 的	病 院	270	20	29	62	381
			診 療 所	34	9	5	11	59
	そ の 他 の 場 所				6	6		
合 計		24,449	5,071	3,490	6,501	39,511		

東北自動車道における救急応援実施状況

(平成25年中)

区 分	合 計	事 故 種 別			
		急 病	交 通	一 般 負 傷	そ の 他
出 場 件 数	63	19	36	2	6
搬 送 人 員	53	16	35	2	0

救急隊別活動状況

(平成25年中)

区 分	救急S1	救急S2	高度処置	青葉	国見	片平	荒巻	宮城野	高砂	岩切	鶴谷
救急出場件数	2,181	2,174	386	3,233	2,186	2,837	2,200	1,656	1,775	1,152	2,537
搬送人員数	1,828	1,876	2	2,823	1,918	2,259	1,927	1,510	1,586	1,051	2,258

区 分	原町	若林	河原町	太白	長町	中田	八木山	秋保	泉	八乙女	根白石
救急出場件数	2,513	2,683	2,712	1,682	2,639	1,742	905	448	1,951	2,562	1,399
搬送人員数	2,186	2,356	2,377	1,467	2,233	1,489	818	403	1,756	2,222	1,288

区 分	宮城	熊ヶ根	航空隊	合計
救急出場件数	1,550	542	26	45,671
搬送人員数	1,357	503	18	39,511

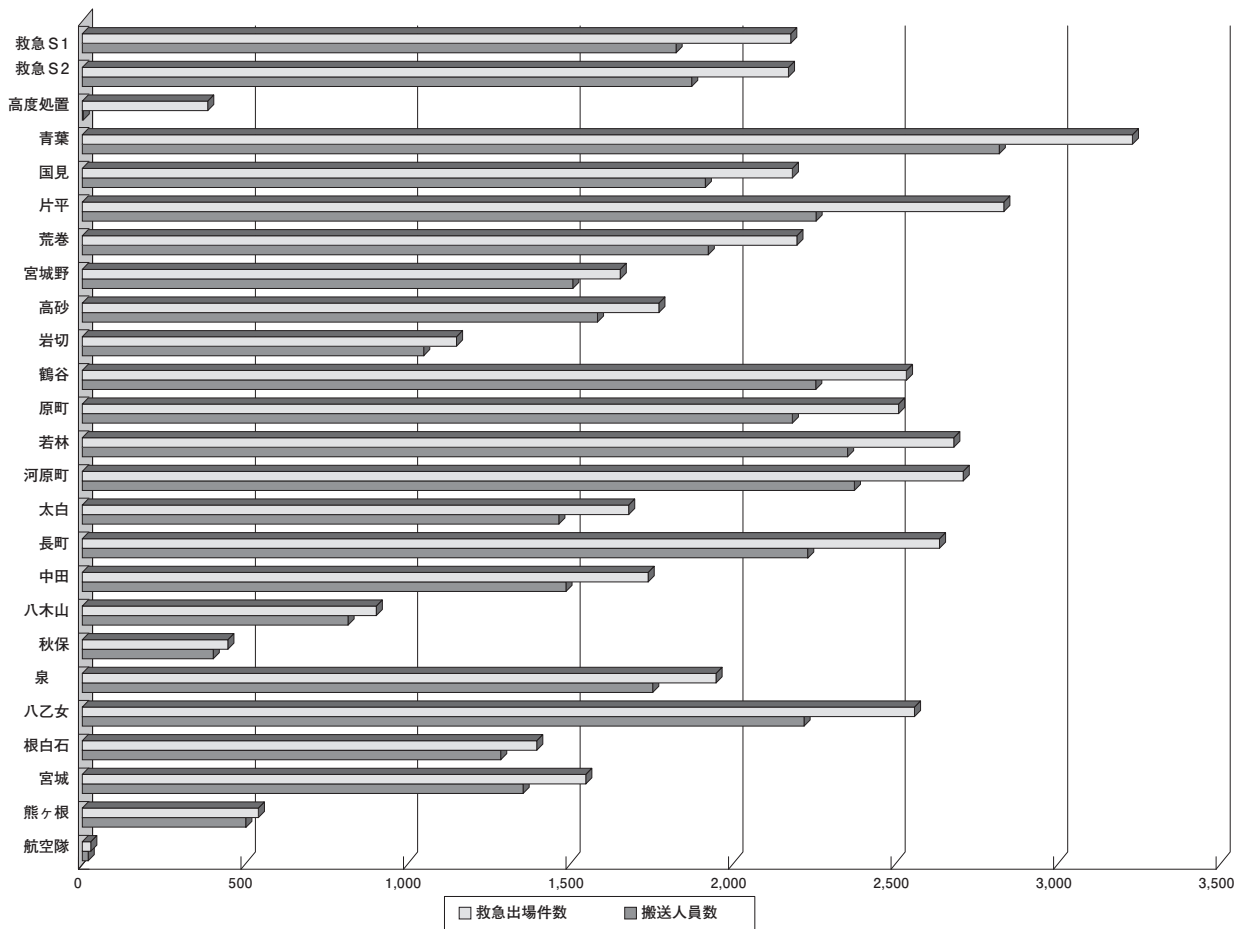

→→→→→→→→→→→→→→→→ **発足(昭和36年)以降の救急発生状況** →→→→→→→→→→→→→→→→

年	出場件数	急病	交通	一般負傷	その他	搬送人員数
昭和36	344	91	128	28	97	231
40	1,610	450	648	153	359	1,407
45	3,319	1,106	1,343	293	577	2,983
50	6,543	3,048	1,731	719	1,045	5,821
55	7,999	3,483	1,826	754	1,936	7,052
60	10,528	4,574	2,469	1,053	2,432	9,422
63	14,336	6,571	3,254	1,313	3,198	13,104
平成元年	15,617	6,964	3,753	1,473	3,427	14,560
2	16,655	7,533	3,962	1,563	3,597	15,532
3	17,253	8,020	3,888	1,717	3,628	16,346
4	17,817	8,313	4,004	1,748	3,752	16,959
5	18,731	8,853	4,055	1,786	4,037	17,645
6	19,685	9,683	3,917	1,869	4,216	18,475
7	21,019	10,499	4,255	2,065	4,200	19,873
8	22,445	11,525	3,961	2,313	4,646	21,085
9	23,236	12,098	3,958	2,503	4,677	21,821
10	25,343	13,119	4,033	2,762	5,429	23,573
11	27,569	14,466	4,232	2,863	6,008	25,451
12	29,902	15,518	4,481	3,145	6,758	27,665
13	32,112	16,880	4,430	3,783	7,019	29,565
14	33,411	17,989	4,501	3,692	7,229	30,973
15	35,437	19,454	4,406	3,883	7,694	32,689
16	37,224	20,260	4,476	4,247	8,241	34,208
17	39,193	22,081	4,454	4,467	8,191	35,706
18	38,787	21,814	4,182	4,579	8,212	35,003
19	39,464	22,844	4,022	4,357	8,241	35,548
20	37,512	21,666	3,793	4,389	7,664	33,415
21	37,863	22,218	3,751	4,493	7,401	33,140
22	42,052	24,839	3,968	4,992	8,253	36,312
23	46,394	27,893	4,054	5,475	8,972	40,086
24	45,226	27,239	4,006	5,810	8,171	38,688
25	45,671	28,039	3,781	5,791	8,060	39,511

→→→→→→→→→→→→→→→→ 政令防火対象物の状況 →→→→→→→→→→→→→→→→

中高層建築物の状況

(平成26年4月1日現在)

区 分		合計	4階	5階	6階	7階	8階	9階	10階	11階	12階	13階	14階	15階	16階	17階	18階	19階	20階	21階	22階	23階	24階	26階	28階	29階	30階	31階	32階	33階	37階					
合 計		7,734	2,700	1,693	865	626	500	312	390	182	127	92	144	46	3	8	7	6	8	3	1	3	2	2	2	3	1	4	1	2	1					
(1)	イ 劇場等	8	4	3	1																															
	ロ 公会堂等	12	5	3	2	2																														
(2)	イ キャバレー等	2	1			1																														
	ロ 遊技場等	19	7	5	5	2																														
	ハ 性風俗店等	0																																		
	ニ 個室ビデオ店等	4	1	1		1		1																												
(3)	イ 待合等	0																																		
	ロ 飲食店	67	26	22	13	2	3	1																												
(4)	百貨店等	46	25	10	7	1	3																													
(5)	イ 旅館等	111	11	30	11	11	10	13	12	3	4	3	1			1	1																			
	ロ 共同住宅等	4,016	1,300	930	400	324	202	152	246	119	87	74	111	43	3	4	2	3	4	1	1	1			2	1	2	1	2		1					
(6)	イ 病院等	73	33	26	6	1	5		1	1																										
	ロ 老人福祉施設等	41	22	12	3	2		1			1																									
	ハ デイサービスセンター等	5	1	4																																
	ニ 幼稚園等	0																																		
(7)	小中高等学校等	327	186	48	33	18	23	9	5	1	1	1	1	1																						
(8)	図書館等	2	1	1																																
(9)	イ 蒸気浴場等	2	2																																	
	ロ イ以外のもの	0																																		
(10)	停車場等	0																																		
(11)	神社等	12	7	2	1		1				1																									
(12)	イ 工場等	38	24	10	1	1	1	1																												
	ロ テレビスタジオ	1	1																																	
(13)	イ 車庫等	47	24	9	10		4																													
	ロ 格納庫	0																																		
(14)	倉庫	82	45	25	7	3	2																													
(15)	前各号以外	662	218	111	93	63	78	46	24	8	6	1	7	2		1	1	1		1						1										
(16)	イ 複合(特定)	1,303	412	267	178	108	119	69	65	24	19	8	14			1	3	2	4	1			2	1			1			2	1	1	1	1		
	ロ 複合(非特定)	854	344	174	94	88	47	19	37	26	8	5	10			1							1													

消防用設備等設置状況

(平成26年4月1日現在)

区分	屋内消火栓 備	設置スプリンクラー 備	水噴霧消火 備等	屋外消火栓 備	動力消 防 ポン プ 設 備	自動火災 報知設備	ガス漏れ 火災警報設備	避難器具	連結散水設備	連結送水管
合計	3,569	610	1,510	113	24	13,066	90	5,041	139	2,634
(1) イ 劇場等	15	10	5	2		23	5	6		4
ロ 公会堂等	48	3	4	1		197	2	31		3
(2) イ キャバレー等	1					2		1		1
ロ 遊技場等	23	7	11			77	2	17	1	5
ハ 性風俗店等										
ニ 個室ビデオ店等	1					22		10		2
(3) イ 待合等	1					4		2		
ロ 飲食店	17	1	1			265		136		6
(4) 百貨店等	101	73	65	1		703	4	57		8
(5) イ 旅館等	71	25	20		1	186	10	77	3	66
ロ 共同住宅等	965	32	129			3,679		2,384	7	1,472
(6) イ 病院等	57	38	13	2	1	331	13	93	2	23
ロ 老人福祉施設等	17	206	3		1	294	2	31	1	7
ハ デイサービスセンター等	9	1				273		53		
ニ 幼稚園等	25	1				143		43		
(7) 小中高等学校等	641	8	18	8	1	959	1	314	23	96
(8) 図書館等	10		1			18		6	4	1
(9) イ 蒸気浴場等		1	1			8		3		
ロ イ以外のもの						1				
(10) 停車場等	23		1			27			14	
(11) 神社等	24	1	1			73		17	2	1
(12) イ 工場等	216		37	34	6	708		20	1	3
ロ テレビスタジオ						1		1		
(13) イ 車庫等			675			216		3	3	15
ロ 格納庫			2			3				
(14) 倉庫	416	4	8	51	10	1,196		23		15
(15) 前各号以外	414	27	217	11	1	1,137	1	411	52	263
(16) イ 複合(特定)	318	168	217		3	1,793	50	876	18	407
ロ 複合(非特定)	154	4	81	3		701		424	8	225
(17) 文化財等	2					26		2		
(18) アーケード										11

予防関係事務処理状況

各種届出等事務処理状況

(平成25年度中)

届出等の種別	件数	青葉	宮城野	若林	太白	泉	宮城
合計	13,874	5,992	2,164	1,265	1,979	1,896	578
防火管理者選任(解任)届出	2,649	1,224	157	246	446	438	138
消防計画作成(変更)届出(防火管理に係る消防計画)	3,892	1,663	623	346	534	554	172
共同防火管理協議事項作成(変更)届出	334	238	36	18	10	27	5
自衛消防組織設置(変更)届出	384	356	1	6	7	12	2
防災管理者選任(解任)届出	370	265	39	9	47	7	3
消防計画作成(変更)届出(防災管理に係る消防計画)	454	336	38	16	52	10	2
共同防災管理協議事項作成(変更)届出	38	24	5	1	3	4	1
圧縮アセチレンガス等貯蔵取扱いの開始(廃止)届出	165	22	68	25	27	15	8
防火対象物使用開始届出	662	124	174	117	136	93	18
防火対象物変更届出	2,032	1,009	309	202	210	254	48
炉、かまど、ボイラー等設置(変更)届出	129	34	30	13	33	16	3
燃料電池、発電、変電、蓄電池設置(変更)届出	500	159	131	54	83	56	17
ネオン管灯設備設置(変更)届出	0						
水素ガス充てん気球設置(変更)届出	1			1			
火災とまぎらわしい煙などの届出	889	75	206	85	281	143	99
煙火打ち上げ・仕掛け届出	99	5	17	8	12	53	4
催物開催届出	121	26	12	11		72	
少量危険物貯蔵取扱い届出	102	18	23	12	19	12	18
少量危険物貯蔵取扱い変更届出	62	16	21	3	7	12	3
少量危険物貯蔵取扱い廃止届出	89	21	32	19	6	4	7
指定可燃物貯蔵取扱い届出	38	1	26	2	1	8	
指定可燃物貯蔵取扱い変更届出	13		13				
指定可燃物貯蔵取扱い廃止届出	8		7		1		
防火対象物点検に係る特例認定申請	194	107	47	15		18	7
防災管理点検に係る特例認定申請	24	15	7				2
喫煙等承認申請	383	198	106	11	9	50	9
劇場等の客席に係る承認申請	112	10	26	41		35	
旅館、ホテル等適合通知書交付申請	49	35	5		4	2	3
旅行者等への回答書交付申請	81	11	5	4	51	1	9

消防用設備等着工届出等処理状況

(平成25年度中)

区分	着工届出																	設置届出	検査済証交付
	合計	屋内消火栓設備	スプリンクラー	水噴霧消火設備	泡消火設備	消火活性ガス	消火ロゲン化物	粉末消火設備	屋外消火栓設備	自動火災報知設備	火災報知設備	消防機関へ通報する警報設備	ガス漏れ火災(固定式)	金属製避難はしご	救助袋	緩降機	特殊消防用設備等		
合計	1,293	86	198	0	18	14	5	33	13	681	78	10	78	6	16	3	54	2,066	493
青葉	450	31	118		4	10	2	10		207	15	7	24	2	8		12	904	83
宮城野	288	26	24		5	2	1	6	8	171	14	1	22		3		5	434	145
若林	149	13	8		2			4	3	89	6	1	7		2	1	13	249	81
太白	232	10	26		5	2	1	10		113	23		20	2	2	2	16	268	99
泉	143	5	20		1		1	3	2	78	18	1	4	2	1		7	211	54
宮城	31	1	2		1					23	2		1				1	0	31

————— 危険物施設の状況 —————

危険物保安監督者選任状況

(平成26年4月1日現在)

区分	合計	製造所	貯蔵所						取扱所			
			屋内貯蔵所	屋外タンク貯蔵所	屋内タンク貯蔵所	地下タンク貯蔵所	簡易タンク貯蔵所	屋外貯蔵所	給油取扱所	販売取扱所	一般取扱所	移送取扱所
合計	936	10	238	174	1	38	8	2	332	5	127	1
青葉	84		31			9			32	3	9	
宮城野	411	6	107	117	1	8	2		111	1	57	1
若林	150		58	12		8	1	2	50	1	18	
太白	91		12	7		3	2		50		17	
泉	104		14	8		6	2		62		12	
宮城	96	4	16	30		4	1		27		14	

予防規程認可状況

(平成26年4月1日現在)

区分	合計	製造所	貯蔵所			取扱所		
			屋内貯蔵所	屋外タンク貯蔵所	屋外貯蔵所	給油取扱所	一般取扱所	移送取扱所
合計	386	9	2	85	1	205	83	1
青葉	34					29	5	
宮城野	160	6		70		46	37	1
若林	45		1	3	1	30	10	
太白	49					38	11	
泉	53		1			43	9	
宮城	45	3		12		19	11	

→→→→→→→→→→→→→→→→ **高圧ガス・液石ガス法関係事務処理状況** →→→→→→→→→→→→→→→→

高圧ガス法関係申請・届出状況

(平成25年度中)

申請			届出		
項	目	件数	項	目	件数
申 請	高圧ガス製造許可申請	3	届 出 等	高圧ガス製造開始	2
	高圧ガス製造施設等変更許可申請	25		高圧ガス製造廃止届(第一種)	3
	高圧ガス製造完成検査申請	17		高圧ガス製造廃止届(第二種)	18
	第一種貯蔵所設置許可申請	2		貯蔵所廃止届(第一種)	1
	第一種貯蔵所位置等変更許可申請	1		貯蔵所廃止届(第二種)	1
	第一種貯蔵所完成検査申請	2		高圧ガス販売事業所廃止届	10
	保安検査申請	6		輸入検査受検届書の受理	0
	容器検査申請	0		輸入検査結果報告書の受理	0
	高圧ガスの種類又は圧力変更申請	1		特定高圧ガス消費届	2
	附属品検査申請	0		特定高圧ガス消費者承継届	1
	容器検査所登録申請	1		特定高圧ガス消費施設等変更届	5
	容器検査所登録更新申請	0		特定高圧ガス消費廃止届	1
	輸入検査申請	0		危害予防規程届	3
	計	58		危害予防規程届(変更)	15
届 出 等	高圧ガス製造事業届、高圧ガス製造届	22	保安統括者、販売主任者、取扱主任者等の選解任届	54	
	製造事業承継届(第一種)	1	保安検査受検届	41	
	製造事業承継届(第二種)	1	保安検査結果報告書	41	
	高圧ガス製造施設軽微変更届	22	危険時の措置の届出	0	
	高圧ガス製造施設等変更届	8	完成検査記録届書、保安検査記録届書	0	
	第一種貯蔵所承継届	0	特別充てん許可	0	
	第二種貯蔵所設置届	8	検査主任者届	1	
	第一種貯蔵所軽微変更届	1	容器・附属品規格不適合報告	0	
	第二種貯蔵所位置等変更届	2	容器検査所廃止届	1	
	完成検査受検届	0	報告徴収	0	
	完成検査結果報告	1	事故届	4	
	高圧ガス販売事業届	36	休止届	2	
	高圧ガス販売事業承継届	1	計	313	
	販売に係る高圧ガスの種類変更届	4	合 計	371	

液石ガス法関係申請・届出状況

(平成25年度中)

	項 目	件 数
申 請 等	液化石油ガス販売事業登録申請	0
	液化石油ガス販売事業者登録簿謄本交付・閲覧請求	1
	保安機関認定申請	0
	一般消費者の数の増加認可申請	0
	保安機関認定更新申請	34
	液化石油ガス販売事業者認定申請	0
	貯蔵施設等設置許可申請	0
	貯蔵施設等変更許可申請	0
	貯蔵施設等完成検査申請	1
	充てん設備許可申請	2
	充てん設備変更許可申請	5
	充てん設備完成検査申請	7
	充てん設備保安検査申請	3
		計
届 出 等	登録行政庁変更届	0
	液化石油ガス販売所等変更届	7
	液化石油ガス販売事業承継届	0
	業務主任者等選任届	13
	業務主任者等解任届	8
	液化石油ガス販売事業廃止届	3
	一般消費者等の数の減少届	0
	保安業務規程認可申請	1
	保安業務規程変更認可申請	1
	認定行政庁変更届	0
	保安機関変更届	5
	保安業務廃止届	4
	保安機関承継届	0
	認定液化石油ガス販売事業者状況報告	0
	貯蔵施設等変更届(貯蔵施設)	0
	貯蔵施設等変更届(特定供給設備)	0
	貯蔵施設等完成検査受検届(貯蔵施設)	0
	貯蔵施設等完成検査受検届(特定供給設備)	0
	貯蔵施設等完成検査結果報告書(貯蔵施設)	0
	貯蔵施設等完成検査結果報告書(特定供給設備)	0
	充てん設備変更届	15
	充てん設備完成検査受検届	0
	充てん設備完成検査結果報告	0
	充てん設備保安検査受検届	6
	充てん設備保安検査結果報告	6
	報告徴収	0
	消防長官、消防長の要請	0
	規則第132条報告(販売事業者)	95
	規則第132条報告(保安機関)	92
	規則第132条報告(充てん事業者)	5
	液化石油ガス設備工事届出	42
	特定液化石油ガス工事事業開始届	3
特定液化石油ガス工事事業変更届	13	
特定液化石油ガス工事事業廃止届	1	
	計	320
	合 計	373

ガス事業法届出状況

(平成25年度中)

	項 目	件 数
	ガス事業に係る報告徴収	0
	合 計	0

番号	名 称	所 在 地	避難場所面積 (㎡)	収容可能人員(人)	
				避難場所	避 難 所
43	南吉成中学校	南吉成5-18-2	13,720	6,800	941
44	折立中学校	折立3-19-1	12,496	6,200	922
45	仙台高等学校	国見6-52-1	30,255	15,000	2,010
46	仙台青陵中等教育学校	国見ヶ丘7-144	17,628	8,800	1,787
47	東二番丁小学校	一番町2-1-4	3,157	1,500	545
48	広陵中学校	熊ヶ根字石積1-2	8,703	4,300	642
49	愛子小学校	上愛子字新宮前1	5,510	2,700	1,170

【宮城野区】

番号	名 称	所 在 地	避難場所面積 (㎡)	収容可能人員(人)	
				避難場所	避 難 所
1	幸町小学校	幸町2-19-1	6,795	3,300	675
2	鶴谷中学校	鶴ヶ谷5-24	20,297	10,100	842
3	東仙台中学校	東仙台2-16-1	6,835	3,400	1,105
4	榴岡小学校	東九番丁88-1	5,015	2,500	848
5	仙台工業高等学校	東宮城野3-1	25,144	12,500	2,534
6	燕沢小学校	燕沢東3-8-1	6,740	3,300	805
7	新田小学校	新田4-30-1	8,182	4,000	959
8	岩切小学校	岩切字今市東1-2	6,970	3,400	1,690
9	岩切中学校	岩切字三所南23-2	8,640	4,300	834
10	高砂小学校	福田町1-11-1	6,000	3,000	1,261
11	福室小学校	福室5-16-1	9,209	4,600	1,126
12	中野栄小学校	栄3-12-1	9,111	4,500	854
13	岡田小学校	岡田字北在家67	7,555	3,700	739
14	栢江小学校	栢江15-1	5,416	2,700	752
15	鶴巻小学校	鶴巻1-15-1	10,137	5,000	978
16	田子小学校	田子2-1-1	12,482	6,200	781
17	幸町南小学校	幸町5-2-1	10,302	5,100	887
18	宮城野小学校	東宮城野2-1	6,841	3,400	1,010
19	宮城野中学校	五輪1-4-25	6,867	3,400	1,295
20	仙台大志高等学校	五輪1-4-10			352
21	東華中学校	宮城野2-14-27	12,683	6,300	1,174
22	東宮城野小学校	東宮城野5-1	3,913	1,900	556
23	原町小学校	原町2-6-1	3,780	1,800	1,484
24	東仙台小学校	東仙台5-26-1	4,714	2,300	1,041
25	幸町中学校	幸町1-15-1	11,156	5,500	1,185
26	西山小学校	燕沢2-23-1	6,044	3,000	778
27	西山中学校	燕沢2-21-1	8,297	4,100	1,114
28	鶴谷小学校	鶴ヶ谷3-17	15,637	7,800	932
29	鶴谷東小学校	鶴ヶ谷6-2	7,584	3,700	717
30	中野中学校	中野字高橋前65	9,746	4,800	1,210
31	田子中学校	田子2-12-1	11,561	5,700	988
32	高砂中学校	白鳥1-32-1	15,504	7,700	1,184

【若林区】

番号	名 称	所 在 地	避難場所面積 (㎡)	収容可能人員(人)	
				避難場所	避 難 所
1	荒 町 小 学 校	荒町86	4,554	2,200	723
2	連坊小路小学校	連坊1-7-27	6,606	3,300	865
3	大 和 小 学 校	大和町3-16-1	4,144	2,000	1,117
4	遠見塚小学校	遠見塚1-22-1	8,063	4,000	945
5	古 城 小 学 校	古城2-1-1	9,573	4,700	854
6	七 郷 小 学 校	荒井字堀添53-2	7,224	3,600	1,122
7	※荒 浜 小 学 校	荒浜字新堀端32-1			
8	沖 野 小 学 校	沖野3-20-1	7,103	3,500	930
9	六 郷 小 学 校	六郷11-11	6,514	3,200	920
10	蒲 町 小 学 校	蒲町41-1	10,565	5,200	977
11	南小泉小学校	一本杉町17-10	6,702	3,300	865
12	南小泉中学校	一本杉町2-1	7,153	3,500	1,051
13	六 郷 中 学 校	六郷13-1	10,446	5,200	980
14	七 郷 中 学 校	荒井字遠藤9-3	10,400	5,200	1,044
15	※東六郷小学校	種次字山王前2-6			
16	沖 野 中 学 校	沖野2-29-50	11,667	5,800	1,045
17	沖野東小学校	沖野字高野南89	9,984	4,900	715
18	南材木町小学校	南材木町84	5,640	2,800	803
19	八 軒 中 学 校	南小泉字八軒小路9-1	5,005	2,500	1,403
20	若 林 小 学 校	若林4-3-1	7,392	3,600	885
21	蒲 町 中 学 校	蒲町9-1	11,522	5,700	1,125

※ 荒浜小学校・東六郷小学校は、津波からの緊急一時的な津波避難ビルとしてのみ使用可能です。

【太白区】

番号	名 称	所 在 地	避難場所面積 (㎡)	収容可能人員(人)	
				避難場所	避 難 所
1	向 山 小 学 校	向山3-19-1	11,835	5,900	761
2	愛 宕 中 学 校	菽ヶ丘9-1	12,683	6,300	847
3	大 野 田 小 学 校	大野田字六反田10-5	8,008	4,000	960
4	郡 山 中 学 校	郡山5-10-1	11,460	5,700	1,155
5	八 本 松 小 学 校	八本松1-16-1	5,024	2,500	724
6	長 町 中 学 校	鹿野1-8-1	7,084	3,500	1,341
7	西 多 賀 小 学 校	西多賀2-3-1	6,662	3,300	1,010
8	八 木 山 小 学 校	八木山本町1-40-1	14,837	7,400	826
9	八 木 山 南 小 学 校	八木山南5-3-2	6,902	3,400	690
10	芦 口 小 学 校	芦の口1-1	7,184	3,500	692
11	金 剛 沢 小 学 校	金剛沢1-1-1	4,709	2,300	745
12	山 田 中 学 校	山田北前町36-1	7,551	3,700	829
13	太 白 小 学 校	太白1-5-1	7,240	3,600	724
14	生 出 中 学 校	茂庭字中ノ瀬西2-2	8,838	4,400	808
15	中 田 小 学 校	中田4-1-1	12,948	6,400	918
16	四 郎 丸 小 学 校	四郎丸字吹上6-3	9,380	4,600	928
17	袋 原 小 学 校	中田町字法地南4-2	7,602	3,800	1,046
18	長 町 小 学 校	長町4-6-1	7,274	3,600	1,284
19	鹿 野 小 学 校	鹿野2-9-1	8,161	4,000	899
20	上 野 山 小 学 校	上野山1-20-1	7,837	3,900	872
21	西 多 賀 中 学 校	西多賀3-10-1	7,900	3,900	1,008

番号	名 称	所 在 地	避難場所面積 (㎡)	収容可能人員(人)	
				避難場所	避 難 所
22	袋原中学校	袋原4-27-1	10,109	5,000	984
23	郡山小学校	郡山字行新田1-1	11,597	5,700	708
24	茂庭台小学校	茂庭台4-17-1	8,638	4,300	946
25	馬場小学校	秋保町馬場字町北25	3,595	1,700	348
26	秋保小学校	秋保町長袋字町15	7,112	3,500	371
27	湯元小学校	秋保町湯向29-3	8,817	4,400	572
28	秋保中学校	秋保町長袋字大原45-5	8,623	4,300	822
29	東四郎丸小学校	四郎丸字昭和北1	11,821	5,900	781
30	西中田小学校	西中田7-7-1	9,125	4,500	1,049
31	長町南小学校	長町7-23-1	7,164	3,500	1,097
32	坪沼小学校	坪沼字長田中9-1	2,420	1,200	421
33	富沢中学校	富沢2-4-1	9,970	4,900	1,276
34	人来田小学校	人来田1-1-1	8,332	4,100	781
35	東長町小学校	郡山6-5-1	10,962	5,400	1,097
36	中田中学校	中田5-15-1	10,863	5,400	994
37	八木山中学校	八木山東2-27-1	16,284	8,100	991
38	人来田中学校	人来田1-35-1	14,892	7,400	785
39	生出小学校	茂庭字中ノ瀬西5-2	6,148	3,000	497
40	茂庭台中学校	茂庭台5-3-1	13,300	6,600	937
41	生出小学校赤石分校	茂庭字合ノ沢南31	5,600	2,800	347
42	柳生中学校	柳生3-7-3	11,279	5,600	1,149
43	柳生小学校	柳生字台畑100	8,281	4,100	957
44	富沢小学校	富沢字中河原17-1	6,060	3,000	1,048

【泉 区】

番号	名 称	所 在 地	避難場所面積 (㎡)	収容可能人員(人)	
				避難場所	避 難 所
1	根白石小学校	根白石字杉下前15	11,050	5,500	467
2	高森小学校	高森3-1	10,400	5,200	449
3	将監小学校	将監3-10-1	13,752	6,800	921
4	将監中央小学校	将監10-3-1	12,436	6,200	872
5	向陽台小学校	向陽台5-6-12	11,639	5,800	1,008
6	七北田小学校	七北田字東裏90	9,464	4,700	956
7	七北田中学校	七北田字東裏100	17,441	8,700	1,111
8	松森小学校	鶴が丘2-2	9,818	4,900	517
9	黒松小学校	黒松3-11-1	9,250	4,600	977
10	八乙女中学校	旭丘堤2-1-1	17,501	8,700	1,003
11	南光台小学校	南光台7-10-1	12,960	6,400	979
12	南光台東小学校	南光台東2-16-1	10,864	5,400	742
13	南光台中学校	南光台7-24-1	11,110	5,500	982
14	泉ヶ丘小学校	明通4-12-1	15,885	7,900	537
15	加茂小学校	加茂4-3	14,223	7,100	940
16	八乙女小学校	松森字不動148	7,207	3,600	941
17	鶴が丘小学校	鶴が丘1-350	10,923	5,400	706
18	寺岡中学校	寺岡2-13-1	18,548	9,200	948
19	南中山小学校	南中山2-24-14	13,777	6,800	728
20	虹の丘小学校	虹の丘1-10-1	9,745	4,800	778
21	長命ヶ丘中学校	長命ヶ丘2-11-1	11,360	5,600	846

番号	名 称	所 在 地	避難場所面積 (㎡)	収容可能人員(人)	
				避難場所	避 難 所
22	加 茂 中 学 校	加茂3-1	9,639	4,800	1,079
23	館 小 学 校	館7-1-17	16,762	8,300	999
24	住 吉 台 小 学 校	住吉台西4-1-1	13,266	6,600	1,279
25	野 村 小 学 校	野村字東原前7	4,250	2,100	339
26	実 沢 小 学 校	実沢字一本橋20	5,770	2,800	528
27	福 岡 小 学 校	福岡字堰添10	7,864	3,900	559
28	高 森 中 学 校	高森6-2	17,276	8,600	991
29	泉 松 陵 小 学 校	松陵3-35	10,078	5,000	831
30	北 中 山 小 学 校	北中山2-27-5	10,500	5,200	910
31	桂 小 学 校	桂3-1-1	10,000	5,000	948
32	鶴 が 丘 中 学 校	鶴が丘2-1-1	12,382	6,100	881
33	松 陵 中 学 校	松陵5-32	10,700	5,300	1,029
34	南 光 台 東 中 学 校	南光台東3-1-1	14,152	7,000	758
35	向 陽 台 中 学 校	市名坂字天神沢38-4	19,362	9,600	981
36	将 監 東 中 学 校	将監3-2-15	10,993	5,400	992
37	将 監 中 学 校	将監9-12-1	9,274	4,600	1,155
38	将 監 西 小 学 校	将監10-29-1	8,922	4,400	703
39	高 森 東 小 学 校	高森7-1-1	8,685	4,300	749
40	長 命 ヶ 丘 小 学 校	長命ヶ丘5-14-1	11,296	5,600	714
41	南 中 山 中 学 校	南中山2-26-1	12,923	6,400	1,118
42	寺 岡 小 学 校	寺岡2-14-1	12,545	6,200	961
43	住 吉 台 中 学 校	住吉台西4-1-2	11,600	5,800	1,158
44	根 白 石 中 学 校	根白石字東鹿野54	12,101	6,000	771
45	館 中 学 校	館6-17-1	9,154	4,500	962
46	仙 台 商 業 高 等 学 校	七北田字古内75	59,002	29,000	2,298
47	市 名 坂 小 学 校	市名坂字高玉1	6,630	3,300	1,660

各区の地域避難場所一覧

【青葉区】

(平成26年4月1日現在)

番号	名 称	所 在 地	避難場所面積 (㎡)	収容可能人員(人)	
				避難場所	避 難 所
1	通 町 公 園	青葉町183-2	2,237	1,100	
2	広 瀬 川 澱 緑 地	角五郎1丁目地先	24,533	12,200	
3	広 瀬 川 牛 越 緑 地	荒巻字三居沢地先	26,039	13,000	
4	北 三 番 丁 公 園	木町通1-343	4,357	2,100	
5	勾 当 台 公 園	本町3-9-2外	26,887	13,400	
6	錦 町 公 園	本町2-21-1	17,381	8,600	
7	宮城教育大学付属小・中学校	上杉6-4-1	17,604	8,800	
8	上 杉 公 園	上杉4-239-3外	4,377	2,100	
9	常盤木学園高等学校	小田原4-3-20	2,600	1,300	
10	評定河原グラウンド	花壇70-1	27,203	13,600	
11	宮城広瀬総合運動場	上愛子字松原39-1	30,240	15,100	
12	宮城県仙台第二高等学校	川内澱橋通1	20,000	10,000	
13	中山とびのこ公園	中山2-16~17番地内	11,631	5,800	
14	中 山 公 園	中山7-21	5,282	2,600	
15	朴沢学園サッカーグラウンド	川平3-21~24番	25,000	12,500	
16	宮城第一高等学校	八幡1-6-2	13,524	6,700	
17	宮城広瀬高等学校	落合4-4-1	33,500	16,700	
18	川平三丁目東公園	川平3-14-2	7,918	3,900	
19	国見コミュニティ広場	国見5丁目9番街区	9,834	4,600	

【宮城野区】

1	宮城県仙台第三高等学校	鶴ヶ谷1-19	30,161	15,000	
2	宮 城 県 消 防 学 校	幸町4-7-1	7,200	3,600	
3	清 水 沼 公 園	清水沼1-17-1	7,869	3,900	
4	扇 町 一 丁 目 公 園	扇町1-4	35,246	17,600	
5	日 の 出 町 公 園	日の出町3-6	28,922	14,400	
6	扇 町 四 丁 目 公 園	扇町4-9-1	26,826	13,400	
7	福田町南一丁目公園	福田町南1-1007	16,093	8,000	
8	高 砂 一 丁 目 公 園	高砂1-23-1	10,123	5,000	
9	出 花 二 丁 目 公 園	出花2-7-9	3,594	1,700	

【若林区】

1	宮城県仙台第一高等学校	元茶畑4	25,450	12,700	
2	宮城県仙台二華中学校・高等学校	連坊1-4-1	9,218	4,600	
3	木 ノ 下 公 園	木ノ下2-69	9,132	4,500	
4	広 瀬 川 宮 沢 緑 地	堰場地先	18,253	9,100	
5	卸 町 五 丁 目 公 園	卸町5-4	18,072	9,000	
6	六 丁 の 目 南 町 公 園	六丁の目南町6-2	2,564	1,200	
7	六 丁 の 目 中 町 公 園	六丁の目中町29-1	2,640	1,300	
8	六 丁 の 目 北 町 公 園	六丁の目北町9-3	2,875	1,400	
9	六 丁 の 目 中 町 西 公 園	六丁の目中町9-1	5,346	2,700	
10	卸 町 東 二 丁 目 公 園	卸町東2-4-1	33,009	16,500	
11	南 小 泉 公 園	古城3-209-7外	21,104	10,500	

【太白区】

1	広 瀬 川 愛 宕 緑 地	越路地内	11,066	5,500	
2	宮城県仙台南高等学校	根岸町14-1	12,000	6,000	
3	東北郵政研修センター	八木山本町2-11-1	11,533	5,700	
4	仙台南高等学校グラウンド	八木山香澄町19-212	15,000	7,500	
5	宮城大学食産業学部	旗立2-2-1	9,000	4,500	
6	東北工大青葉山総合グラウンド	鈎取字御堂平37	37,067	18,500	
7	八 本 松 公 園	八本松2-1-64外	10,238	5,100	
8	中 田 中 央 公 園	東中田5-13	41,300	20,600	

【泉 区】

番号	名 称	所 在 地	避難場所面積 (㎡)	収容可能人員(人)	
				避難場所	避 難 所
1	将 監 公 園	将監10-28-117	20,960	10,400	
2	長 命 ケ 丘 公 園	長命ヶ丘5-14-2外	27,161	13,500	
3	東北学院大学泉キャンパス	天神沢2-1-1	59,359	29,600	
4	泉 松 陵 高 等 学 校	鶴が丘4-26-1	39,378	19,600	
5	黒 松 二 丁 目 公 園	黒松2-2-30外	3,046	1,500	
6	南光台南二丁目公園	南光台南2-1-350	3,184	1,500	
7	南光台三丁目公園	南光台3-1地内	10,027	5,000	
8	泉 中 央 公 園	泉中央2-18-3	19,000	9,500	

広域避難場所一覧

(平成26年4月1日現在)

番号	名 称	所 在 地	避難場所面積 (㎡)	収容可能人員(人)	
				避難場所	避 難 所
1	台 原 森 林 公 園	青葉区北根地内	45,000	22,000	
2	西 公 園	青葉区桜ヶ岡公園	92,000	46,000	
3	宮城野原公園総合運動場	宮城野区宮城野2-11-6	74,000	37,000	
4	榴 岡 公 園	宮城野区五輪1	112,000	56,000	
5	広 瀬 川 若 林 緑 地	若林区若林地先			
	広 瀬 川 中 河 原 緑 地	若林区南小泉字中河原地先	84,000	42,000	
6	広 瀬 川 八 本 松 緑 地	太白区八本松地先			
	広 瀬 川 飯 田 緑 地	太白区飯田字河原95-1外	49,000	24,000	
7	三 神 峯 公 園	太白区三神峯1	15,000	7,000	
8	七 北 田 公 園	泉区七北田字赤生津外	48,000	24,000	

→→→→→→→→→→→→ コミュニティ防災センターの概要 →→→→→→→→→→→→

各区のコミュニティ防災センター及び簡易型防災資機材倉庫一覧

【青葉区】

(平成26年4月1日現在)

番号	名称	所 在 地	開設年月	階数	延べ面積 (㎡)	うち倉庫 (㎡)	施 設 の 概 要
1	小松島	小松島四丁目7-1	昭和55.6	2/0	574.74	52.05	コミュニティ・センター, 防火水槽100㎡
2	中 山	中山三丁目13-1	56.5	2/0	1,719.78	50.54	市民センター, 老人憩の家, 児童館, 防火水槽40㎡
3	上 杉	上杉四丁目1-45	56.12	3/0	1,602.73	47.45	コミュニティ・センター, 老人憩の家, 児童館, 防火水槽100㎡
4	福 沢	福沢町9-9	59.6	3/0	1,998.66	39.90	市民センター, 防火水槽40㎡
5	国 見	国見四丁目4-4	60.4	2/0	497.99	39.14	コミュニティ・センター, 老人憩の家, 防火水槽40㎡
6	桜ヶ丘	桜ヶ丘六丁目24-17	62.4	2/0	530.91	39.60	コミュニティ・センター, 老人憩の家
7	三本松	堤町三丁目23-1	62.4	1/0	1,499.07	37.53	市民センター
8	通 町	通町二丁目3-10	63.4	2/0	513.36	38.53	コミュニティ・センター, 老人憩の家

番号	名称	所在地	開設年月	階数	延べ面積 (㎡)	うち倉庫 (㎡)	施設の概要
9	八幡	柏木二丁目3-50	昭和63.4	2/0	510.15	39.55	コミュニティ・センター, 老人憩の家
10	片平	米ヶ袋一丁目1-35	平成元.4	3/0	2,027.60	40.71	市民センター, 児童館
11	大沢	芋沢字要害65	2.5	1/0	1,245.60	46.68	市民センター, 児童館, 消防団機械器具置場, 防火水槽40㎡
12	水の森	水の森四丁目1-1	2.9	3/0	3,609.75	45.00	市民センター, 児童館
13	落合	落合二丁目15-15	6.4	1/0	1,284.45	40.00	市民センター, 防火水槽40㎡
14	川前	芋沢字谷津1	6.5	1/0	513.29	52.04	コミュニティ・センター, 老人憩の家, 消防団機械器具置場, 防火水槽40㎡
15	折立	折立三丁目20-1	7.4	3/0	1,790.71	52.11	市民センター, 児童館, 消防団機械器具置場, 防火水槽40㎡
16	吉成	国見ヶ丘二丁目2-1	8.4	2/0	1,606.03	40.40	市民センター, 児童館, 防火水槽40㎡
17	川内	川内亀岡町63-1	9.1	1/0	506.89	37.13	コミュニティ・センター
18	南吉成	中山台一丁目10-5	10.4	1/0	623.45	40.00	コミュニティ・センター, 老人憩の家, 防火水槽40㎡
19	柏木	柏木三丁目3-1	10.4	1/0	1,287.52	48.75	市民センター, 防火水槽40㎡
20	東六	錦町二丁目4-48	11.4	2/0	716.90	40.77	コミュニティ・センター, 防火水槽40㎡
21	木町通	木町通一丁目7-36	16.4	6/0	3,269.06	57.73	小学校, 市民センター, 児童館
22	荒巻	あけぼの町12-20	19.4	2/0	849.80	52.02	コミュニティ・センター, 老人憩の家, 消防団機械器具置場
23	青葉区中央	一番町二丁目1-4	19.4	4/0	2,145.72	128.62	小学校, 市民センター, 防災資機材庫(4㎡), 消防団機械器具置場, コミュニティ消防センター(124.62㎡)
24	愛子	下愛子字観音堂5	17.4	-	-	9.60	簡易型防災資機材倉庫(宮城総合支所敷地内)
25	川平	川平四丁目7-10	18.4	-	-	6.70	簡易型防災資機材倉庫(川平コミュニティ・センター敷地内)
26	貝森	貝ヶ森一丁目4-6	19.2	-	-	9.52	簡易型防災資機材倉庫(貝森市民センター敷地内)
27	大倉	大倉字墓前1	19.2	-	-	9.52	簡易型防災資機材倉庫(大倉小学校敷地内)
28	作並	作並字北子原6	20.1	-	-	9.52	簡易型防災資機材倉庫(作並小学校敷地内)
29	広瀬	下愛子字二本松40	22.12	-	-	9.52	簡易型防災資機材倉庫(広瀬小学校敷地内)
30	宮城西	熊ヶ根字石積47	24.7	2/0	1,487.39	43.84	市民センター

【宮城野区】

番号	名称	所在地	開設年月	階数	延べ面積 (㎡)	うち倉庫 (㎡)	施設の概要
1	岩切	岩切字三所南88-2	昭和57.1	3/0	1,881.14	30.00	市民センター, 老人憩の家
2	宮城野	萩野町二丁目13-10	62.4	2/0	565.00	30.29	コミュニティ・センター, 老人憩の家
3	鶴巻	福田町三丁目1-20	平成2.5	2/0	513.09	42.42	コミュニティ・センター, 老人憩の家
4	東仙台	東仙台五丁目32-17	2.5	2/0	522.51	50.58	コミュニティ・センター, 老人憩の家, 消防団機械器具置場
5	燕沢	燕沢東三丁目9-2	4.4	1/0	499.45	42.75	コミュニティ・センター, 老人憩の家, 消防団機械器具置場

番号	名称	所在地	開設年月	階数	延べ面積 (㎡)	うち倉庫 (㎡)	施設の概要
6	幸町	幸町三丁目13-13	5.4	3/0	1,756.90	42.00	市民センター, 児童館, 非常用飲料水貯水槽100㎡
7	高砂	高砂一丁目24-9	6.5	2/0	1,579.48	40.02	市民センター, 児童館, 老人福祉センター
8	原町	原町一丁目3-54	6.4	3/0	853.91	52.26	コミュニティ・センター, 老人憩の家, 消防団機械器具置場, 防火水槽100㎡
9	岡田	蒲生字雑子袋3-14	7.1	1/0	498.02	41.04	コミュニティ・センター, 老人憩の家
10	鶴ヶ谷東	鶴ヶ谷東一丁目1-50	9.4	1/0	501.34	40.95	コミュニティ・センター, 老人憩の家, 防火水槽40㎡
11	岩切東	岩切字青津目137-8	9.1	1/0	817.64	50.40	コミュニティ・センター, 老人憩の家, 消防団機械器具置場, 防火水槽40㎡
12	田子	田子二丁目4-25	11.8	2/0	1,954.49	52.00	市民センター, 児童館, 消防団機械器具置場, 防火水槽40㎡
13	栢江	安養寺二丁目2-1	12.4	1/0	1,110.94	40.30	コミュニティ・センター, 児童館, 防火水槽40㎡
14	中野栄	栄三丁目11-11	13.4	2/0	1,102.88	40.52	コミュニティ・センター, 児童館
15	福室	福室五丁目9-36	15.3	2/0	1,944.72	39.90	市民センター, 児童館
16	新田	新田二丁目11-30	18.4	2/0	463.68	50.62	コミュニティ・センター, 老人憩の家, 消防団機械器具置場, 水防倉庫
17	幸町南	大梶10-27	19.4	2/0	1,200.84	43.33	コミュニティ・センター, 児童館, 防火水槽40㎡
18	鶴谷	鶴ヶ谷三丁目17	17.4	-	-	9.60	簡易型防災資機材倉庫(鶴谷小学校敷地内)
19	榴ヶ岡	五輪一丁目3-1	19.2	-	-	6.70	簡易型防災資機材倉庫(榴ヶ岡市民センター敷地内)
20	東宮城野	東宮城野5-1	19.2	-	-	9.52	簡易型防災資機材倉庫(東宮城野小学校敷地内)
21	西山	燕沢二丁目21-1	19.2	-	-	9.60	簡易型防災資機材倉庫(西山中学校敷地内)

【若林区】

番号	名称	所在地	開設年月	階数	延べ面積 (㎡)	うち倉庫 (㎡)	施設の概要
1	沖野	沖野三丁目30-1	昭和55.5	2/0	696.96	80.50	コミュニティ・センター, 防火水槽100㎡
2	連坊	連坊一丁目7-15	56.4	2/0	559.70	45.24	コミュニティ・センター, 老人憩の家, 消防団機械器具置場
3	七郷	荒井字堀添65-5	58.4	3/0	1,927.09	49.68	市民センター, 防火水槽40㎡, 消防団機械器具置場
4	南材	南小泉字八軒小路5-4	59.4	2/0	559.35	30.09	コミュニティ・センター, 老人憩の家
5	大和	大和町二丁目9-15	63.4	2/0	512.55	39.19	コミュニティ・センター, 老人憩の家
6	若林	若林三丁目15-20	3.4	2/0	1,624.03	51.30	市民センター, 児童館, 消防団機械器具置場, 防火水槽40㎡
7	蒲町	蒲町32-18	6.4	2/0	517.10	52.00	コミュニティ・センター, 老人憩の家, 消防団機械器具置場, 防火水槽40㎡
8	遠見塚	遠見塚一丁目14-20	8.4	1/0	773.32	40.15	コミュニティ・センター, 老人憩の家, 児童館
9	木ノ下	木ノ下一丁目23-23	8.4	1/0	162.23	52.04	コミュニティ・センター, 消防団機械器具置場(連坊コミュニティ・センター別館)
10	※東六郷	二木字山王77-2	9.2	1/0	590.92	52.00	コミュニティ・センター, 老人憩の家, 消防団機械器具置場, 防火水槽40㎡

番号	名称	所在地	開設年月	階数	延べ面積 (㎡)	うち倉庫 (㎡)	施設の概要
11	古城	古城一丁目1-15	11.12	1/0	1,101.93	40.95	コミュニティ・センター, 児童館, 消防団機械器具置場, 防火水槽40㎡
12	南小泉	南小泉一丁目1-1	17.4	-	-	9.60	簡易型防災資機材倉庫 (若林区文化センター敷地内)
13	六郷	今泉一丁目3-19	18.4	-	-	9.52	簡易型防災資機材倉庫 (六郷市民センター敷地内)
14	沖野東	沖野七丁目34-43	18.4	-	-	6.70	簡易型防災資機材倉庫 (沖野市民センター敷地内)
15	荒町	荒町86-2	22.2	3/0	2,234.78	43.06	市民センター, 児童館

※ 一部の施設は、東日本大震災により被災し、流出・破損等しています。

【太白区】

番号	名称	所在地	開設年月	階数	延べ面積 (㎡)	うち倉庫 (㎡)	施設の概要
1	中田	中田四丁目1-5	昭和56.4	2/0	1,721.91	80.06	市民センター
2	向山	萩ヶ丘9-1	58.4	1/0	554.95	50.30	コミュニティ・センター, 老人憩の家, 防火水槽40㎡
3	八本松	八本松二丁目4-20	60.5	2/0	1,495.44	30.00	市民センター, 防火水槽100㎡
4	西中田	西中田七丁目6-24	61.4	2/0	531.39	30.00	コミュニティ・センター
5	八木山	八木山本町一丁目43	62.4	4/0	1,587.38	33.34	市民センター
6	山田	山田北前町13-1	62.4	2/0	1,496.89	40.04	市民センター
7	茂庭台	茂庭台四丁目1-10	63.4	2/0	1,495.55	38.58	市民センター, 児童館
8	東中田	四郎丸字吹上51	平成元.4	2/0	1,619.96	52.05	市民センター, 児童館, 消防団機械器具置場
9	郡山	郡山五丁目7-1	3.5	1/0	510.00	54.01	コミュニティ・センター, 老人憩の家, 消防団機械器具置場, 水防倉庫
10	太白	山田自由ヶ丘27-21	4.3	2/0	518.30	43.25	コミュニティ・センター, 老人憩の家
11	袋原	東中田五丁目13-11	6.3	2/0	512.58	52.20	コミュニティ・センター, 老人憩の家, 消防団機械器具置場
12	芦の口	芦の口4-1	7.5	2/0	513.81	41.38	コミュニティ・センター, 老人憩の家, 防火水槽40㎡
13	人來田	人來田二丁目1-20	7.4	1/0	512.18	52.63	コミュニティ・センター, 老人憩の家, 消防団機械器具置場
14	大野田 (別館)	大野田三丁目8-1	7.4	1/0	167.67	45.36	コミュニティ・センター, 消防団機械器具置場, (大野田コミュニティセンター別館)
15	柳生	柳生七丁目20-7	9.4	2/0	1,633.01	52.70	市民センター, 児童館, 消防団機械器具置場
16	金剛沢	金剛沢一丁目7-1	9.4	1/0	499.90	40.00	コミュニティ・センター, 老人憩の家, 防火水槽40㎡
17	長町南	長町南一丁目6-15	9.5	1/0	765.91	43.29	コミュニティ・センター, 老人憩の家, 児童館
18	東郡山	郡山字行新田9-5	11.8	2/0	1,636.07	37.82	コミュニティ・センター, 児童館, 老人福祉センター, 防火水槽40㎡
19	坪沼	坪沼字長田中9-1	11.12	1/0	542.51	41.90	コミュニティ・センター
20	八木山南	鉤取三丁目13-1	12.1	1/0	1,231.12	45.36	コミュニティ・センター, 児童館
21	長町	長町二丁目13-36	13.4	2/0	770.18	39.56	コミュニティ・センター

番号	名称	所在地	開設年月	階数	延べ面積 (㎡)	うち倉庫 (㎡)	施設の概要
22	富 沢	富沢南一丁目18-10	13.11	2/0	1,839.30	38.90	市民センター
23	東四郎丸	四郎丸字大宮26-10	17.4	1/0	1,158.80	40.78	コミュニティ・センター, 児童館, 水防倉庫
24	秋 保	秋保町長袋字大原160-2	18.4	2/0	1,545.94	37.30	市民センター(別棟倉庫)
25	緑ヶ丘	緑ヶ丘三丁目9-19	20.5	1/0	46,555.00	40.46	コミュニティ・センター, 老人憩の家
26	大野田	大野田字宮脇7-4	23.5	1/0	167.67	45.36	コミュニティ・センター, 老人福祉センター, 児童館
27	生 出	茂庭字中ノ瀬西5-2	17.4	-	-	9.60	簡易型防災資機材倉庫(生出小学校敷地内)
28	湯 元	秋保町湯向2-20	19.2	-	-	9.52	簡易型防災資機材倉庫(湯元市民センター敷地内)
29	馬 場	秋保町馬場字竹林45-1	19.2	-	-	9.52	簡易型防災資機材倉庫(馬場市民センター敷地内)
30	西多賀	西多賀三丁目6-8	22.12	-	-	6.70	簡易型防災資機材倉庫(西多賀市民センター敷地内)

【泉 区】

番号	名称	所在地	開設年月	階数	延べ面積 (㎡)	うち倉庫 (㎡)	施設の概要
1	南光台	南光台七丁目1-33	昭和55.3	2/0	536.86	39.48	コミュニティ・センター(倉庫別館), 防火水槽100㎡
2	泉ヶ丘	泉ヶ丘三丁目1-26	平成元.4	2/0	479.96	36.98	コミュニティ・センター
3	虹の丘	虹の丘一丁目9-4	2.5	1/0	454.61	40.02	コミュニティ・センター
4	館	館七丁目1-10	3.4	1/0	439.97	39.71	コミュニティ・センター
5	七北田	七北田字東裏37	4.4	2/0	440.00	40.00	コミュニティ・センター
6	北中山	北中山一丁目18-11	5.4	1/0	441.97	40.18	コミュニティ・センター
7	住吉台	住吉台西四丁目2-4	6.4	1/0	440.99	40.18	コミュニティ・センター, 防火水槽40㎡
8	南光台東	南光台東二丁目28-15	7.4	1/0	441.28	40.00	コミュニティ・センター, 防火水槽40㎡
9	松 森	松森字城前9-2	12.1	2/0	1,970.08	39.90	市民センター
10	向陽台	向陽台五丁目21-41	12.4	1/0	499.85	41.80	コミュニティ・センター
11	高 森	高森一丁目1-195	12.4	1/0	799.75	40.09	コミュニティ・センター
12	泉松陵	松陵三丁目28-3	12.4	1/0	797.50	41.10	コミュニティ・センター
13	桂	桂三丁目19-1	13.12	2/0	2,268.05	41.01	市民センター, 児童センター
14	野 村	野村字新馬場屋敷22-2	14.4	2/0	741.43	47.40	コミュニティ・センター(倉庫別棟)
15	将監西	将監十三丁目20-1	15.7	1/0	799.97	40.77	コミュニティ・センター
16	南中山	南中山二丁目24-12	15.11	2/0	1,579.66	47.74	市民センター
17	泉区中央	七北田市名坂字東裏53-1	16.1	2/0	2,138.54	38.64	市民センター, 泉・ふるさと生活ギャラリー
18	長命ヶ丘	長命ヶ丘五丁目14	17.4	-	-	9.60	簡易型防災資機材倉庫(長命ヶ丘公園内)

消防団員の表彰

(平成25年度中)

区 分	累 計	計	青 葉 消防団	宮城野 消防団	若 林 消防団	太 白 消防団	泉 消防団	宮 城 消防団	秋 保 消防団
叙勲	150	4		1				2	1
褒章									
藍綬	2	0							
紺綬	4	0							
消防庁長官表彰									
功績章	1	0							
功労章	9	0							
永年勤続功労章	201	7	1	1	1	2		2	
宮城県知事表彰									
功労章	92	3		1					2
永年勤続章	1,786	38	4	7	2	8	1	9	7
仙台市長表彰									
市政功労者	41	0							
感謝状	3,528	98	10	19	17	18	17	7	10
消防局長表彰									
永年勤続章	2,694	38	1	10	5	11	6	5	
日本消防協会長									
特別功労章	3	0							
功績章	97	2					1		1
精績章	219	3		1			1		1
勤続章	1,187	30	1	4	4	6	7	6	2
宮城県消防協会長表彰									
功績章	1,466	20	2	4	2	4	4	3	1
功労章	63	0							
永年勤続功労章	2,130	36	2	5	4	10	6	6	3
勤続章	3,223	47	1	11	5	9	9	8	4
表彰状	5,952	93	5	17	20	21	10	18	2

消防団員の入退団状況

(平成25年度中)

年齢区分	18 ～ 20 歳	21 ～ 25 歳	26 ～ 30 歳	31 ～ 35 歳	36 ～ 40 歳	41 ～ 45 歳	46 ～ 50 歳	51 ～ 55 歳	56 ～ 60 歳	61 ～ 65 歳	66 ～ 69 歳	70 歳 以上	合 計
入団者数	7	17	23	23	30	15	12	4	3	0	0	0	134
退団者数	0	2	9	11	16	22	22	19	21	32	3	1	158

消防団員の勤続年数

(平成26年4月1日現在)

勤続年数	5 年 未 満	5 ～ 10 年 未 満	10 ～ 15 年 未 満	15 ～ 20 年 未 満	20 ～ 25 年 未 満	25 ～ 30 年 未 満	30 ～ 35 年 未 満	35 ～ 40 年 未 満	40 年 以 上	合 計	年 平 均 勤 続 年 数
退団者数	16	31	29	17	19	16	15	8	7	158	19.4
現職団員数	508	457	363	292	169	160	101	49	12	2,111	13

消防団員報酬額

(平成26年4月1日現在)

区分	職務報酬(年額：円)	出場報酬(1回当たり：円)
団長	93,000	水火災等の防御活動に従事したとき 4,400 その他の消防活動に従事したとき 3,700
副団長	82,000	
分団長	57,000	
副分団長	47,000	
部長	37,000	
班長	28,000	
団員	24,000	

分団別人員及び装備の配置状況

区 分	定員	現員	ポンプの状況			ホース		防火衣	雨衣	受令機	機械器具置場	ホース乾燥塔
			消防ポンプ車	付き積載車	小型動力ポンプ	小型動力ポンプ	50mm					
合 計	2,430	2,111	2	118	0	0	1,326	1,556	2,188	280	116	92
青葉消防団	本 部	10	8				5	3	3	2		
	中 央	25	23		1		10	15	10	5	1	
	片 平	25	21		1		10	14	21	3	1	
	青 葉	25	16		1		10	17	22	3	1	
	荒 卷 西	25	21		1		10	15	18	4	1	1
	荒 卷 東	25	17		1		10	12	22	3	1	
	八 幡	25	20		1		10	14	22	4	1	
	国 見	25	21		1		10	11	17	3	1	1
	小 松 島	25	17		1		10	8	25	3	1	1
	宮 町	25	23		1		10	16	15	4	1	1
	折 立	25	18		1		10	12	24	4	1	
	小 計	260	205		10		105	137	199	38	10	4
宮城野消防団	本 部	10	10					7	17	5		
	原 町	30	30		1		10	21	25	3	1	
	東 仙 台	35	32		2		20	28	45	4	2	
	宮 城 野	25	25		1		10	14	25	4	1	
	岩 切	95	91		7		70	90	123	12	7	4
	高 砂	100	96		7		70	96	130	14	7	5
	港	90	64		4		70	77	96	9	4	4
	幸 町	25	21		1		10	19	31	2	1	
小 計	410	369		23		260	352	492	53	23	13	
若林消防団	本 部	10	8					8	8	5		
	連 坊	30	23		2		20	25	30	4	2	2
	南 小 泉	35	22		2		20	19	29	4	2	1
	南 材	35	27		2		20	22	38	4	2	
	六 郷	150	137		10		100	87	134	9	7	7
	七 郷	140	118		8		80	83	135	8	7	5
	小 計	400	335		24		240	244	374	34	20	15
太白消防団	本 部	10	7					7	15	4		
	八 木 山	30	30		1		10	13	20	3	1	1
	長 町	45	38		3		30	31	54	5	3	2
	郡 山	35	31		1		10	16	20	4	1	
	西 多 賀	45	37		1		10	16	39	3	1	1
	山 田	30	28		1		10	19	20	3	1	1
	中 田	55	55		3		30	28	49	4	3	3
	東 中 田	60	54		2		20	22	57	3	2	1
	生 出	120	113		8		80	89	121	11	8	8
小 計	430	393		20		200	241	395	40	20	17	

(平成26年4月1日現在)

区 分	定員	現員	ポンプの状況				ホース		防火衣	雨衣	受令機	機械器具置場	ホース乾燥塔
			消防ポンプ車	付き積載車	小型動力ポンプ	小型動力ポンプ	50mm	65mm					
泉 消 防 団	本 部	10	9							5			
	七北田	30	25		1		10	16	17	3	1	1	
	市名坂	30	28		1		10	15	17	3	1	1	
	八乙女	30	25		1		10	15	20	3	1	1	
	松 森	30	30		1		10	18	18	3	1	1	
	大 沢	30	29		1		10	15	18	3	1	1	
	野 村	30	30		1		10	16	17	2	1	1	
	上谷刈	30	28		1		10	17	18	3	1	1	
	南光台	30	29	1			10	15	17	2	1	1	
	朴 沢	30	20		1		10	15	15	2	1	1	
	福 岡	30	25		1		10	15	17	3	1	1	
	根白石	30	25	1			10	16	16	3	1	1	
	西田中	30	30		1		10	8	17	3	1	1	
	小 角	30	27		1		10	17	12	3	1	1	
	実 沢	30	28		1		10	16	17	3	1	1	
小 計	430	388	2	12		140	214	236	44	14	14		
宮 城 消 防 団	本 部	25	16					8	9	8			
	作 並	40	30		3		49	58	60	4	3	3	
	上愛子	60	45		5		72	45	60	6	5	5	
	愛 子	50	42		2		28	24	36	3	2	2	
	落 合	30	28		2		25	19	26	4	2	2	
	芋 沢	70	71		4		63	57	72	8	4	4	
	川 前	30	22		3		40	41	40	3	3	3	
	大 倉	50	56		4		44	25	55	5	4	4	
小 計	355	310		23		321	277	358	41	23	23		
秋 保 消 防 団	本 部	7	7					6	6	5			
	長 袋	30	18		1		10	16	29	5	1	1	
	馬 場	30	21		2		20	27	30	6	2	2	
	湯 元	30	27		1		10	11	27	5	1	1	
	境 野	24	20		1		10	21	22	5	1	1	
	野 中	24	18		1		10	10	20	4	1	1	
小 計	145	111		6		60	91	134	30	6	6		

防災都市宣言

1978年宮城県沖地震は、市民生活にかつてない打撃を与え、本市のみならず全国の都市に重大な警鐘を鳴らした。

本市はすでに、全国に先がけて健康都市を宣言し、清く明るく住みよい都市づくりに全力を傾注してきたが、さらに今回の災害を貴重な教訓として都市防災をこれからの健康都市建設の基調に据え、災害に強く一層安全な都市仙台をめざすことを決意した。

よって、ここに6月12日を「市民防災の日」と定め、全市民とともに仙台市を防災都市とすることを宣言する。

昭和54年6月12日

仙 台 市 長

(3) 主な活動状況等

① 消防活動の概要

- 3月11日 避難広報及び誘導活動, 救助活動, 火災等災害対応を実施
津波被害区域の検索救助活動実施
- 3月12日 0:18~ 宮城野区中野小学校周辺火災に消防ヘリ消火活動
- 3月12日 道路啓開を実施し, 地上と上空から中野小学校に避難した約400人を救出
- 3月14日~29日 幹線道路及び主要施設への災害対応に係る道路啓開実施
- 3月15日 J X日鉱日石エネルギー(株)仙台製油所火災対応 (多賀城市域)
- 3月16日・17日 全農エネルギー (株) 仙台石油基地の危険物漏洩対応
- 3月18日~20日 J F E 条鋼・東邦運輸倉庫他火災鎮滅
- 3月19日・20日 J X日鉱日石エネルギー(株)仙台製油所危険物漏洩対応

【救助活動・行方不明者搜索活動状況】(平成26年3月31日現在)

職員延べ13,431名 団員延べ3,928名 / 救助人員899人 検索362体

【消防ヘリコプターによる救助人員】 424人 (仙台市消防ヘリ168人・札幌市消防ヘリ236人
・東京消防庁ヘリ20人)

② 119番受付状況

3月11日から3月17日(発災当日から1週間)

受付総件数7,502件 ピーク時 3月12日1,566件(55秒に1件)

③ 協定締結団体等との連携による活動状況等

宮城県解体工事業協同組合, (社)仙台建設業協会, (社)ジャパンケネルクラブ公認(有)犬の学校など, 協定締結団体との連携による重機や災害救助犬による検索救助活動を実施

④ 地震・津波に起因する災害出場状況

火災	救助	ガス漏れ	危険物漏洩	自然災害
39 (3)	299 (17)	113 (52)	46 (22)	225 (47)

※ () は4月7日以降の余震に起因するもの

※ 火災は発生件数

⑤ 救急隊活動状況

3月11日から3月17日(発災当日から1週間)

救急出場総件数1,684件 ピーク時 3月12日307件

平成26年版仙台市消防概況

発行年月 平成26年7月

編集・発行 仙台市消防局総務部管理課

〒981-0914 仙台市青葉区堤通雨宮町2番15号

電話 (022) 234-1111
