

平成25年版

仙台市消防概況

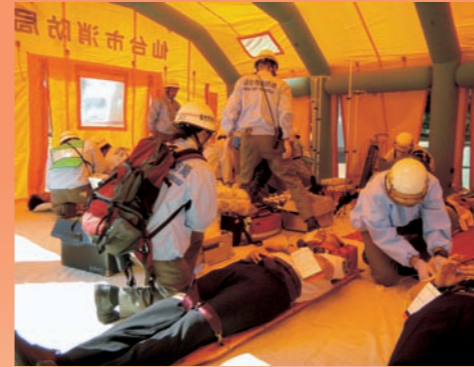

平成25年版 仙台市消防概況



仙台市消防局

仙台市消防局

再生紙を使用しています。



目 次

仙台市消防のあらまし

仙台市の地勢, 気象, 人口	1
仙台市消防局・消防署所等の配置	3
組織及び主な事務分掌	4
消防署所別面積, 人口及び世帯数	5
消防局及び消防署所等の所在地一覧	6

業務概要

消防予算	7
平成25年度当初予算の概要	7
主な事務事業の概要	8
過去5年間の歳出決算額	8
消防職員	9
職員の配置状況	9
職員研修の状況	9
広 報	10
主な広報活動	10
マスコットキャラクター	10
地震防災アドバイザー	10
消防音楽隊	11
消防音楽隊の活動	11
警 防	13
出火の状況及び火災による損害額	13
出火原因	14
主な出火原因	14
火災種別出火件数	14
消防隊の出場状況	14
消防隊の訓練実施状況	15
緊急消防援助隊	15
救 助	16
救助業務の実施体制	16
事故種別救助隊出場件数及び活動の状況	16
救助隊の訓練実施状況	16
国際消防救助隊 (I R T)	16
航空消防	17
航空消防業務の実施体制	17
消防ヘリコプターの災害種別出場状況	17
航空消防活動訓練の実施	17

水 防	18
主な水防実施機関とその任務	18
指定水防区域	18
救 急	19
救急業務の実施体制	19
救急出場件数及び搬送人員の状況	19
事故種別傷病程度別搬送人員	19
救急隊員に対する教育訓練	20
メディカルコントロールシステム整備	20
市民に対する応急手当の普及啓発	20
仙台市救急ステーション	20
PA連携(消防ポンプ車(Pumper)と救急車 (Ambulance)の連携)運用	21
応急手当協力事業所表示制度 (杜の都ハートエイド)	21
指 令	22
総合防災情報システム	22
通信設備	23
有線系統図	25
無線系統図	26
映像伝送システム系統図	27
危機管理・防災	28
防災計画	28
危機対応組織	28
防災行政用無線	29
コミュニティ防災センター及び 簡易型防災資機材倉庫の整備	29
避難所・避難場所の整備	29
災害救助物資の備蓄	30
津波避難施設の整備	30
防火管理・消防用設備等の規制	31
防火対象物の実態	31
立入検査	32
防火管理者	32
共同防火管理	33
防火対象物定期点検報告制度	34
防災管理	35
防災管理の状況	35

防火管理講習等	36	水防資機材及び水防工具類の配置状況	76
防火管理に関する講習	36	火災の発生状況	78
防災管理及び自衛消防業務に関する講習	36	四季別出火件数	78
消防同意	37	月別出火件数	78
消防同意の状況	37	曜日別出火件数	78
危険物規制	39	署所別火災件数	79
危険物施設	39	建物火災火元用途別出火件数	80
石油コンビナート等特別防災区域の現況	39	出火箇所別火災件数	81
火薬類取締	40	中高層建築物の出火階数別出火件数	81
火薬類施設	40	覚知方法別出火件数	81
立入検査	40	初期消火器具等の使用状況	81
高圧ガス規制	41	出火原因	82
高圧ガス事業所	41	放火火災の種別出火件数・損害状況	82
立入検査	41	建物火災の用途別・出火原因別件数	82
住民等の自主防災活動	42	車両火災の出火原因別件数	83
地域の自主防災活動	42	その他火災の出火原因別件数	83
仙台市地域防災リーダー	42	火災防衛活動状況	83
家庭を中心とした自主防災活動	42	月別活動状況	83
少年・少女を中心とした自主防災活動	42	放水火災の平均活動状況	83
消防団	43	救助活動の状況	84
消防団の組織	43	各区・地区別活動状況	84
消防団員の定員・現員	43	事故種別出場人員・活動人員	84
消防相互応援協定等	44	気象警報等及び非常配備の発令状況	85
消防相互応援協定等の締結状況	44	月別気象警報発令状況	85
防災に関する応援協定等	48	月別津波警報等発表状況	85
防災に関する応援協定等の締結状況	48	月別非常配備発令状況	85
統計資料		消防ヘリコプター及び離着陸場等の概要	86
沿革	55	消防ヘリコプターの諸元	86
消防力の推移	61	主な装備	86
消防職員	62	ヘリコプター離着陸場一覧	86
階級別・年齢別消防職員数	62	飛行場外離着陸場適地一覧表	87
職員勤続年数構成表	63	災害種別出場状況	88
職員の表彰	64	昭和23年以降の火災の状況	89
職員の公務災害発生状況	65	昭和23年以降の火災件数及び損害状況	89
職員の資格取得状況	65	昭和23年以降の原因別火災発生状況	90
保有車両の配置状況	66	救急隊数の推移	91
消防水利の状況	68	救急医療体制	91
資機材の状況	69	初期救急医療機関	91
泡消火薬剤の備蓄状況	69	二次救急医療機関	91
林野火災資機材の配置状況	70	三次救急医療機関	91
消防資機材の配置状況	72	救急告示医療機関数	91
		救急活動状況	92

事故種別出場件数及び搬送人員	92	各区のコミュニティ防災センター及び 簡易型防災資機材倉庫一覧	113
行政区別出場件数及び搬送人員	92	仙台市総合防災訓練参加状況	118
曜日別事故種別出場件数	92	風水害による主な被害状況	118
時間帯別事故種別出場件数	93	消防団	119
年令区分別事故種別搬送人員	93	年令及び階級別消防団員数	119
発生場所別搬送人員	93	消防団員の表彰	120
居住地別事故種別搬送人員	93	消防団員の入退団状況	121
医療機関別搬送人員	94	消防団員の勤続年数	121
東北自動車道における救急応援実施状況	94	消防団員報酬額	121
救急隊別活動状況	95	分団別人員及び装備の配置状況	122
搬送者に対する応急処置実施状況	96	防災都市宣言	
全救急隊員による応急処置実施状況	96	東日本大震災への対応状況	
救急Ⅱ課程修了者による拡大応急処置実施状況	96		
救急救命士による救急救命処置実施状況	96		
発足（昭和36年）以降の救急発生状況	97		
指令業務の状況	98		
119番等月別受付状況	98		
各種出場指令	98		
政令防火対象物の状況	99		
中高層建築物の状況	99		
消防用設備等設置状況	100		
予防関係事務処理状況	101		
各種届出等事務処理状況	101		
消防用設備等着工届出等処理状況	101		
危険物施設の状況	102		
危険物保安監督者選任状況	102		
予防規程認可状況	102		
危険物関係事務処理状況	103		
危険物関係申請・届出状況	103		
火薬類取締関係事務処理状況	104		
火薬類取締関係申請・届出状況	104		
公安委員会通報・意見聴取状況	104		
高圧ガス・液石ガス法関係事務処理状況	105		
高圧ガス法関係申請・届出状況	105		
液石ガス法関係申請・届出状況	106		
ガス事業法届出状況	106		
避難所・避難場所の概要	107		
各区の指定避難所一覧	107		
各区の地域避難場所一覧	112		
広域避難場所一覧	113		
コミュニティ防災センターの概要	113		



仙台市消防のあらし

→→→→→→→→→→→→ 仙台市の地勢, 気象, 人口 →→→→→→→→→→→→

(1) 地 勢

仙台市は明治22年の市制施行以来、7回にわたって周辺市町村を編入し、現在の面積は785.85km²で、政令指定都市の中では浜松市・静岡市・札幌市・広島市・京都市・岡山市に次いで第7位の広さとなっています。

位置は宮城県のほぼ中央にあり、東は太平洋に面し、北は東から西に沿って、七ヶ浜町、多賀城市、利府町、富谷町、大和町、色麻町の各市町に境し、西は山形県に接し、南は東から西に向かって、名取市、村田町、川崎町に隣接しています。

市域の北端から西端にかけては、東北の脊梁と言われる奥羽山脈が走り、市域の最高地点を一角にもつ船形山（標高1,500m）をはじめ、標高1,000m級の山並が連なっています。その東には広い丘陵地が続き、その間を、七北田川、広瀬川、名取川が東流して太平洋に注ぎ、これら3河川の堆積によって形成された平野が、丘陵地の東側に広がっています。中流域には河岸台地や段丘が発達し、これらと丘陵地の一部は主として市街地、西部の山地と丘陵地は山林、東部の低地は主に農耕地となっています。

方 位	経 ・ 緯 度	地 名	距 離
東 端	141° 2' 48"	宮城野区港5丁目	東西 50.58km
西 端	140° 28' 10"	太白区秋保町馬場字岳山	
南 端	38° 10' 26"	若林区藤塚字須賀	南北 31.20km
北 端	38° 27' 18"	青葉区大倉字横川岳	

(2) 気 象

太平洋に面した海洋性気候のために寒暖の差が少なく、また、冬に奥羽山脈を越して吹き付ける北西の風が乾いているために積雪が少ないのが特徴です。平年値で見ると、平均気温は12.4℃、月最高が8月の27.9℃、月最低が1月の-1.7℃ となっています。また、年間降水量は1,254.1mmで、5月から10月までの半年間で年間の7割を占めています。

平成24年の年間平均気温は12.6℃で、年間降水量は1,179mmでした。

(3) 総 人 口

仙台市は、明治22年の市制施行以来、周辺市町村を編入しながら、戦時中などの一時的な減少を除けば、ほぼ一貫して人口を増加させてきました。とりわけ、東北の中核都市として確固たる地位を占めるに至った昭和40年代には著しい増加を示し、その後も着実に増加を続けて現在に至っています。

平成22年国勢調査における人口は1,045,986人で、前回調査（平成17年）と比較して20,888人、率にして2.0%の伸びとなっています。

また、仙台市の近年の人口動向の特徴として、自然増加数はゆるやかに下降しているものの、社会増加数が増加傾向となっており、その要因の1つとして東京圏や仙台都市圏への転出者数の大幅な減少があげられます。

(4) 年齢構造

人口年齢構造を、年齢（5歳階級）別の人口ピラミッド（平成22年10月1日現在、国勢調査結果による）で見ると、全体的には張り出しが少なく、30代後半と60代前半のピークが2つあるひょうたん型をしています。

また、10年前の平成12年の人口ピラミッドとの比較によって年齢構造の変化を見ると、近年における高齢社会を反映し、高齢人口が大幅に増加する傾向を見せています。

つぎに、年齢3区分別にみると、15歳未満の年少人口は12万7,660人、15～64歳の生産年齢人口は70万3,459人、65歳以上の老年人口は20万814人で、総

人口に占める割合はそれぞれ12.2%、67.3%、19.2%となっています。前回調査に対する増減率をみると、年少人口が8.8%、生産年齢人口が0.2%減少し、老年人口が24.1%の増加となっています。

(5) 世帯

平成22年国勢調査における世帯数は465,260世帯で、前回調査と比較して25,681世帯、率にして5.8%増加しています。

また、1世帯当たりの人員は2.25人で、単身者世帯の増加などによって、年々世帯規模の縮小が進んでいます。

→→→→→→→→→→→→→→→→ 仙台市消防局・消防署所等の配置 →→→→→→→→→→→→→→→→

◎	消 防 局	1
◎	消 防 署	6
◎	分 署	3
◎	出 張 所	17
◎ (救)	救急ステーション	
—	区・署境界線	
- - - - -	署境界線	



※ 消防航空隊は仙台空港を活動拠点として、業務を行っています。



図-1 仙台市消防局・消防署所等の配置

(平成25年4月1日現在)

組織及び主な事務分掌

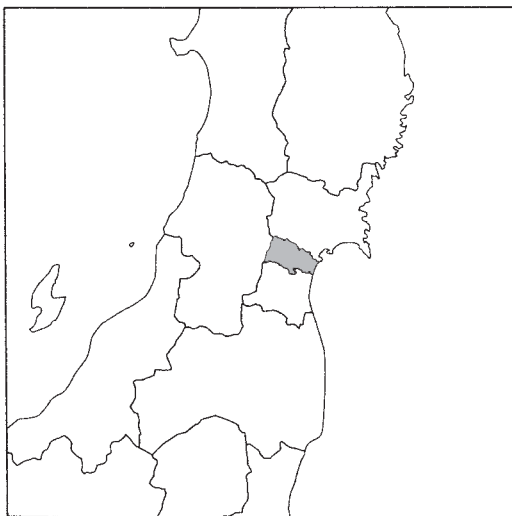

図-2 組織及び主な事務分掌

(平成25年4月1日現在)

消防署所別面積，人口及び世帯数

表－１ 消防署所別面積，人口及び世帯数

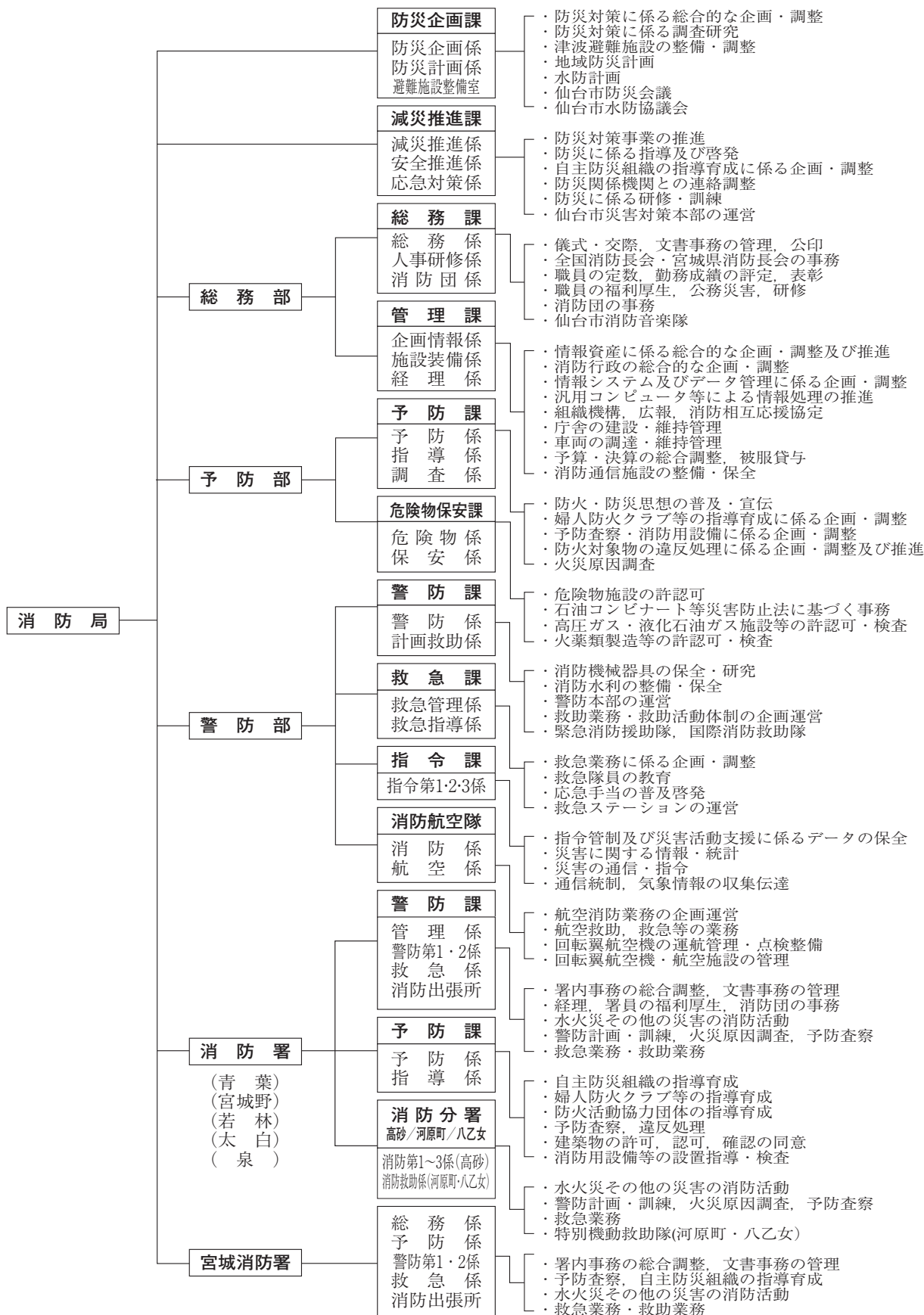
(平成25年4月1日現在)

区 分	面 積 (km ²)	人 口 (人)	世帯数 (世帯)	人口密度 (人/km ²)
青葉消防署合計	40	215,164	115,261	5,379
本 署	4	38,743	22,162	9,686
国 見	8	43,499	23,328	5,437
片 平	14	30,147	17,234	2,153
小松島	6	47,612	25,888	7,935
荒 巻	8	55,163	26,649	6,895
宮城野消防署合計	58	185,105	86,364	3,191
本 署	8	33,149	16,320	4,144
高 砂	28	51,456	22,133	1,838
岩 切	12	23,261	9,382	1,938
鶴 谷	6	43,853	20,470	7,309
原 町	4	33,386	18,059	8,347
若林消防署合計	51	128,992	60,057	2,529
本 署	25	59,627	26,877	2,385
河原町	5	41,902	22,370	8,380
六 郷	21	27,463	10,810	1,308
太白消防署合計	228	222,468	97,918	976
本 署	16	64,417	28,517	4,026
長 町	9	56,105	25,069	6,234
中 田	11	57,173	22,912	5,198
八木山	7	26,237	13,746	3,748
秋 保	144	4,318	1,856	30
茂 庭	41	14,218	5,818	347
泉消防署合計	147	215,948	90,071	1,469
本 署	13	56,386	24,899	4,337
八乙女	14	67,855	30,409	4,847
松 陵	7	27,458	11,446	3,923
高 森	14	28,644	10,620	2,046
根白石	99	35,605	12,697	360
宮城消防署合計	262	70,845	28,061	270
本 署	76	66,437	26,249	874
熊ヶ根	186	4,408	1,812	24
消防局合計	786	1,038,522	477,732	1,321

※ 署所面積は概数です。また，小数点以下を省略したため市域面積と一致しません。
人口及び世帯数は平成25年4月1日現在の住民基本台帳に基づき算定しました。

業務概要

消防予算

(1) 平成25年度当初予算の概要

消防費の平成25年度当初予算総額は147億6,049万円で、仙台市一般会計予算5,461億1,360万円に占める割合は2.7%となっています。

消防費の科目別内訳は、人件費、庁舎維持管理費、総合防災情報システム運営費等の消防費として112億8,670万円、消防団施設、装備整備費及び団員報酬等の消防団費として4億399万円、消防車両整備費、消防水利整備費、庁舎施設・設備整備費等の消防施

設費として19億7,807万円、防災資機材倉庫用資機材整備費、防災行政無線整備費等の防災対策費として10億9,035万円、水防資機材整備等の水防費として137万円です。

消防費の性質別内訳は、人件費102億3,104万円、事業費45億2,945万円となっています。

また、東日本大震災により被災した消防防災施設の災害復旧費は1億3,279万円となっています。

表-3 年度当初予算の比較

区 分	24年度当初予算 (千円)	25年度当初予算 (千円)	対前年度比		
			金額(千円)	割合(%)	
予算総額(企業会計を除く)	868,396,560	848,253,066	-20,143,494	97.7	
一般会計総額	578,677,000	546,136,000	-32,541,000	94.4	
消 防 費	13,511,079	14,760,487	1,249,408	109.2	
(対一般会計構成比)	2.3%	2.7%			
内 訳	消 防 費	11,399,843	11,286,705	-113,138	99.0
	消 防 団 費	401,499	403,988	2,489	100.6
	消防施設費	1,143,364	1,978,070	834,706	173.0
	防災対策費	564,879	1,090,354	525,475	193.0
	水 防 費	1,494	1,370	-124	91.7
災 害 復 旧 費	119,000	132,789	13,789	111.6	

(2) 主な事務事業の概要

平成25年度は、防災・減災対策の推進、大規模地震災害対策の推進、被害を最小限に留めるための効率・効果的な消防活動の実施、消防防災施設の早期復旧、防火対象物及び一般住宅における防火安全の確保対策、メディカルコントロール体制の充実など

の諸課題に対応するため、「大規模災害等への対応」「消防活動体制の充実」「東日本大震災からの復旧」「火災予防対策等の推進」「救急業務実施体制の充実」「業務執行体制の充実」を基本方針として掲げ、各種事業を積極的に推進します。

表－4 主な事務事業の概要

事業名	概要	事業費 (千円)
防災・減災対策の推進	市民と共に今後の各種災害に対応できる自助・共助・公助による防災力の向上を図る。	256,584
大規模地震災害対策の推進	東日本大震災の経験を踏まえ、これまでの地震災害対策の効果検証、見直しを基に地震や津波による被害の軽減を図る。	738,866
災害情報収集伝達体制の充実	大規模・特殊災害時における初動の対応をより迅速かつ円滑に行うため、災害対策本部の通信機器等の整備を行うなど、災害情報の収集伝達や初期活動体制の充実強化を図る。	13,917
総合的な消防力の整備	消防署所の適正配置を行うとともに、消防活動体制の再編に伴う消防車両・装備の整備を行う。	243,704
消防団活動強化整備事業	地域の災害対応力の向上を図るため、コミュニティ消防センターや小型動力ポンプ付積載車等の装備を整備し、消防団の充実強化を推進する。	49,477
東日本大震災からの復旧	市民の「安全・安心」を確実なものとするため、東日本大震災において被害を受けた消防防災施設等の早期復旧を目指す。	169,133
火災予防対策等の推進	住宅からの出火防止と被害の軽減を図るため、関係行政機関・団体と連携して住宅用火災警報器等の設置普及を推進する。また、民間自衛消防力の確保及び小規模社会福祉施設の防火安全対策を図るとともに違反是正を推進する。	45,826
救急業務実施体制整備事業	救命効果の向上を図るため、医療機関と連携したメディカルコントロール体制の充実を図る他、救急救命士の養成・教育や処置範囲の拡大に対応するための研修を行うとともに、救急ステーション及びドクターカーを運用し、救命効果の向上を図る。	110,938

(3) 過去5年間の歳出決算額

表－5 歳出決算額（一般会計との比較）

年度別	一般会計 (千円)	消防費 (千円)	対一般会計構成比 (%)
19	384,786,304	13,036,778	3.4
20	405,481,003	13,515,272	3.3
21	427,744,675	12,379,455	2.9
22	396,055,507	14,734,133	3.7
23	571,335,316	12,976,353	2.3

消防職員

(1) 職員の配置状況

平成25年4月1日現在の消防職員数は、1,122人（消防学校入校中及び派遣等の職員47人、再任用職員24人を含む）となっており、配置状況は、消防局に242人、消防署に856人となっています。

勤務形態別配置状況は、交代制勤務者（警防部救急課、指令課及び消防航空隊、並びに消防署警防課及び消防分署）が791人、毎日勤務者が307人となっております。

(2) 職員研修の状況

消防職員の学校教育機関として、消防大学校（国）、消防学校（県）があります。

平成24年度は、消防大学校に8人、消防学校に70人の計78人の職員をそれぞれの教育目的に応じた研修科目に派遣し、知識・技術の向上を図りました。

表－6 職員の配置状況

（平成25年4月1日現在）

区 分	計	消防局	青 葉	宮城野	若 林	太 白	泉	宮 城
消 防 司 監	1	1						
消 防 正 監	6	5	1					
消 防 監	8	2	1	1	1	1	1	1
消 防 司 令 長	70	25	9	9	6	9	7	5
消 防 司 令 補	119	42	9	16	16	11	18	7
消 防 士 長	327	63	48	49	37	51	50	29
消 防 副 士 長	267	29	49	48	27	52	43	19
消 防 士	29		5	6	5	6	5	2
消 防 士	236	43	42	36	28	38	31	18
その他の職員	35	32		1	1	1		
小 計	1,098	242	164	166	121	169	155	81
再任用職員	24	2	1	5	2	4	5	5
合 計	1,122	244	165	171	123	173	160	86

表－7 職員研修の状況

（平成24年度中）

区 分	研 修 種 別	対 象 者 ・ 資 格 等	日 数	受 講 者 数	
学 校 研 修	消防大学校	幹部科（第31期）	消防司令	32日	1
		警防科（第92期）	消防司令補以上で警防業務に従事している者等	34日	1
		救助科	消防士長以上で救助業務に従事している者等	34日	1
		予防科	消防司令補以上で予防業務に従事している者等	34日	1
		緊急消防援助隊教育科 指揮隊長コース（第7回）	緊急消防援助隊の指揮支援部隊長等	7日	1
		緊急消防援助隊教育科 高度救助・特別高度救助コース（第2回）	特別機動救助隊長等	10日	1
		緊急消防援助隊教育科 NBCコース（第2回）	NBC災害担当職員又は特別機動救助隊長等	10日	1
	宮城県消防学校	危機管理・防災教育科 危機管理・国民保護コース（第1回）	危機管理・防災業務を担当している課長等	5日	1
		初任総合教育（第16期）	新たに消防職員に任命された者	180日	36
		警防科（第4期）	警防業務に従事している者	10日	6
		特殊災害科（第3期）	消防司令補又は消防士長の階級で現場指揮の業務に従事している者	7日	6
		救急科	救急業務に従事しようとする者	43日	1
		救助科	救助業務に従事しようとする者	30日	1
		初級幹部科（第30期）	消防司令補及び部隊等の管理を職務とする消防士長の階級にある者	10日	7
派 遣 研 修	上級幹部科（第4期）	消防司令長以上の階級にある者	2日	7	
	救急救命士再教育（第1期・第2期）	救急救命士の資格を有する者	8日	6	
	資格取得研修	2級小型船舶操縦士	関係職にある者	3日	3
		衛生管理者	〃	1日	7
		小型移動式クレーン	〃	4日	7
		クレーン玉掛け	〃	4日	7
		第1級陸上特殊無線技士	〃	9日	3
		潜水士	〃	1日	2
		大型自動車免許	〃	13日	18
		中型自動車免許（限定解除）	〃	10日	12
	特別管理産業廃棄物管理責任者	〃	1日	2	
	救急救命士	救急救命士養成研修	救急救命東京研修所での研修に派遣を命ぜられた者	126日	5
		救急救命士就業前病院実習	救命救急士の国家試験合格者で救急救命士の業務運用がされていない者	30日	5
救急救命士定期研修		救命救急士	2日	98	
救急ステーション実習		〃	365日	75	

→→→→→→→→→→→→ → **広 報** →→→→→→→→→→→→

(1) 主な広報活動

市民との協働による消防防災行政を推進するため、市民の皆さんが知りたい情報、暮らしの安全に役立つ情報を提供して、消防防災行政への理解と協力が得られるよう、広報活動を実施しています。

主な広報活動としては、各種事業や行事等について市政記者クラブ等に対する資料の提供、ポスター、チラシ等の作成・配付、インターネットを通じた防火防災情報の発信などを行っています。

表-8 主な広報活動

(平成24年度中)

広 報 活 動		件 数
市 政 ク ラ ブ 資 料 提 供		45
取 材 協 力		44
地震防災アドバイザーによる広報	テ レ ビ	86
	ラ ジ オ	37
市 政 だ よ り (全 市 版)		15
インターネットによる情報発信		1,463,426

※ インターネットによる情報発信は24年4月から25年3月までのアクセス件数
(総務企画局広報課によるカウント)

(2) マスコットキャラクター



「火消しまさむね君」



「レスキューまさむね君」



「QQまさむね君」



「防災まさむね君」

※ 各まさむね君は「伊達家伯記念會^{かほく}」の協力を得ております。

(3) 地震防災アドバイザー

平成15年6月16日から、地震災害対策強化の担当として、「仙台市地震防災アドバイザー」を置き、市民の地震に対する意識の啓発を行っています。

平成18年10月1日からは、仙台市地震防災アドバ

イザーに加え、地域でのきめ細やかな地震防災の啓発を行うために設けた地域地震災害対策強化担当が、「地域地震防災アドバイザー」として各消防署で勤務しています。(平成25年4月1日現在75名)

消防音楽隊

(1) 消防音楽隊の活動

仙台市消防音楽隊は、現在隊長以下35名の隊員で編成されており、消防関係行事をはじめ各区民まつりなど仙台市の行事や、七夕まつりなどの伝統的行事にも出場しています。

また、カラーガード隊「グリーン・ジュエルズ SENDAI」による華やかな演技を取り入れた効果的な市政広報を行っております。

※現員：隊長以下35名（音楽隊26名・カラーガード隊9名）

図-3 音楽隊構成図

(平成25年4月1日現在)



図-4 楽器編成図



※演奏形態により、楽器の持ち替えあり

表－9 出場状況及び訓練回数

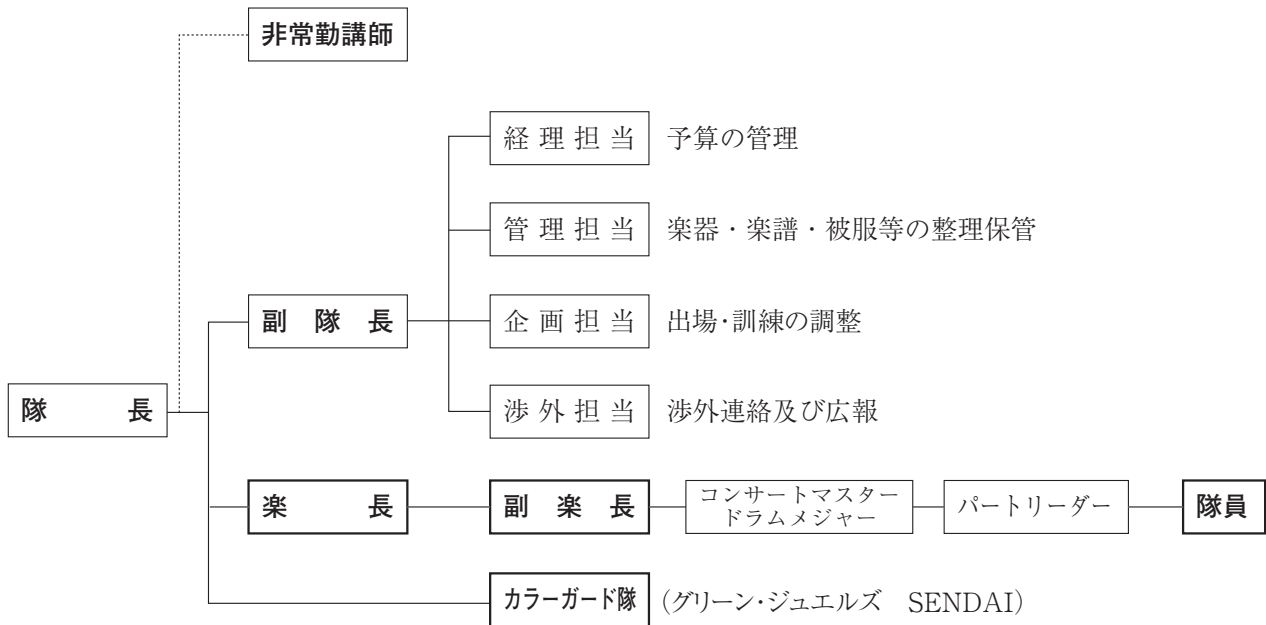
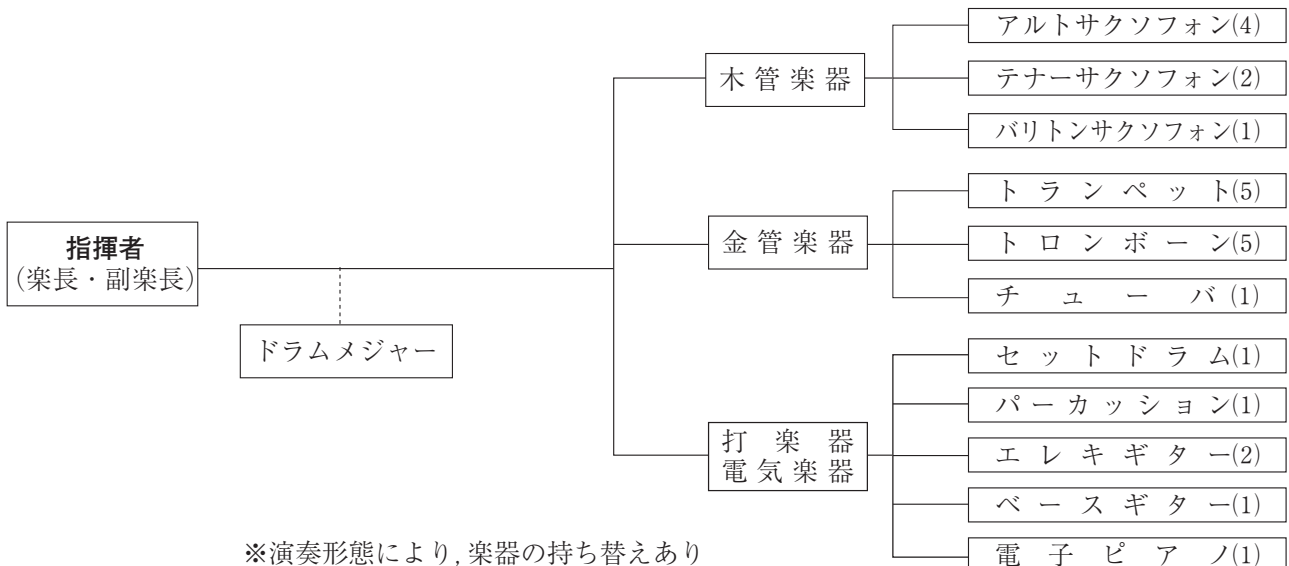
区 分	平成24年度	平成23年度	平成22年度	平成21年度	平成20年度
出 場 件 数	31(19)	19(14)	25(14)	25(15)	27(16)
消 防 関 係 行 事	19(9)	9(6)	15(5)	13(6)	17(6)
市 関 係 行 事	10(8)	7(7)	10(9)	9(6)	10(10)
そ の 他 の 行 事	2(2)	3(1)	0	3(3)	0
訓 練 回 数	138(82)	97(58)	97(54)	102(61)	104(63)

※ () 内数字はカラーガード隊の出場・訓練回数。

表－10 楽器保有数

(平成25年4月1日現在)

区 分	楽 器 名 称 (木管楽器・金管楽器)														
	ピ ッ コ ロ	フ ル ー ト	オ ー ボ エ	ク ラ リ ネ ット	バ ス ク ラ リ ネ ット	ソ プ ラ ノ サ ツ ク ス	ア ル ト サ ツ ク ス	テ ナ ー サ ツ ク ス	バ リ ト ン サ ツ ク ス	ト ラ ン ペ ット	コ ル ネ ット	ホ ル ン	ユ ー ホ ニ ユ ー ム	ト ロ ン ボ ー ン	チ ユ ー バ
演 奏 用	3	4	1	6	1	1	5	3	1	8	2	4	2	5	2
マーチング用												4	2		3

区 分	楽 器 名 称 (パーカッション)															
	シ ン バ ル	ド ラ ム セ ット	バ ス ド ラ ム	テ ナ ー ド ラ ム	ス ネ ア ド ラ ム	テ ナ ー ク ォ ー ド	テ ィ ン パ ニ	シ ロ フ ォ ン	ビ ブ ラ フ ォ ン	グ ロ ッ ケ ン	コ ン ガ	ボ ン ゴ	テ ィ ン バ レ ス	エ レ キ ・ ギ タ ー	エ レ キ ・ ベ ー ス	電 子 ピ ア ノ
演 奏 用	2	1	1	1			1	1	1	2	1	1	1	2	1	1
マーチング用			3		2	1		1								

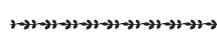

警

防

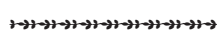

(1) 出火の状況及び火災による損害額

平成24年中の出火件数は333件で、前年（419件）に比べ86件減少しています。また、火災による死者は13人（前年13人）、負傷者は73人（前年53人）となっています。

損害額は1億9,105万7千円で、前年に比べ13億1,919万3千円減少しています。過去10年間の平均と比べても3億40万4千円減少しています。

1万人あたりの出火件数（出火率）は、3.2件となっています。

表-11 火災の状況

区 分		単 位	平 成 2 4 年			平 成 2 3 年			
出 火 件 数	建 物 火 災	ほ や	169	224	333	186	268	419	
		部 分 焼	28			47			
		半 焼	6			6			
		全 焼	21			29			
		爆 発	0			0			
	車 両 火 災	30	109		41	151			
	船 舶 火 災	0			1				
	林 野 火 災	0			2				
	そ の 他 火 災	79			107				
焼 損 棟 数	ほ や	棟	198		300	221		356	
	部 分 焼		53			78			
	半 焼		11			9			
	全 焼		38			48			
り 災 世 帯	小 損	世帯	163		197	178		220	
	半 損		11			8			
	全 損		23			34			
り 災 人 員		人	435			478			
焼 損 面 積	建 物 （ 床 面 積 ）		m ²	3,395			21,219		
	建 物 （ 表 面 積 ）		m ²	637			622		
	林 野		a	0			32		
損 害 額	建 物	建 物	千円	132,081			1,075,489		
		収 容 物		46,470			398,772		
	車 両			12,045			20,715		
	船 舶			0			8,243		
	林 野			0			45		
	そ の 他			461			6,986		
	爆 発			0			0		
	合 計			191,057			1,510,250		
死 者		人	13			13			
負 傷 者			73			53			
放 水 火 災		件	129			177			
出 火 率		件/万人	3.2			4.0			

(2) 出火原因

平成24年中の出火件数333件のうち、失火による火災が227件（68.2%）で、前年より0.9ポイント増加しています。次いで、放火・放火の疑いが84件（25.2%）で前年より1.6ポイント増加しています。

(3) 主な出火原因

平成24年中の出火件数333件のうち、放火・放火の疑いによる火災が84件で全火災の25.2%を占め、昭和55年以降33年連続出火原因の1位となっています。次いで、こんろの46件、たばこの32件となっています。

(4) 火災種別出火件数

出火件数を火災種別にみると、建物火災が224件（67.3%）、その他の火災79件（23.7%）、車両火災が30件（9.0%）、林野火災が0件（0%）、船舶火災が0件（0%）となっています。

※その他の火災とは、空地、土手、河川敷等の枯草、ごみ集積所等の火災をいう。

(5) 消防隊の出場状況

平成24年中における消防隊の出場件数は3,888件で、出場延人員は38,886人でした。その内訳は、火災出場（管外出場含む）が341件（出場人員7,096人）、火災以外の災害出場が3,547件（出場人員31,790人）となります。

表-12 出火原因別出火件数と構成比率

区 分	平成24年		平成23年	
	出火件数	割合(%)	出火件数	割合(%)
失 火	227	68.2	282	67.3
放火(疑い含む)	84	25.2	99	23.6
自然発火・再燃等	8	2.4	7	1.7
不 明	14	4.2	31	7.4
合 計	333	100.0	419	100.0

表-13 主な出火原因別の出火件数

(平成24年中)

順位	出 火 原 因	件数
1 位	放 火 ・ 放 火 の 疑 い	84
2 位	こんろ（内天ぶら油18件）	46
3 位	たばこ（寝たばこ、投げ捨て等）	32
4 位	ス ト ー プ	19
5 位	電 灯 ・ 電 話 等 の 配 線	18
6 位	電 気 装 置	15
7 位	配 線 器 具	8
8 位	火 遊 び	6

表-14 火災種別出火件数と構成比率

区 分	平成24年		平成23年	
	出火件数	割合(%)	出火件数	割合(%)
建 物 火 災	224	67.3	268	64.0
そ の 他 の 火 災	79	23.7	107	25.5
車 両 火 災	30	9.0	41	9.8
林 野 火 災	0	0.0	2	0.5
船 舶 火 災	0	0.0	1	0.2
合 計	333	100.0	419	100.0

表-15 災害種別の出場状況

(平成24年中)

区 分		出場件数	出場台数	出場人員	一件あたりの 出 場 台 数	一件あたりの 出 場 人 員	一台あたりの 乗 車 人 員
合 計		3,888	10,254	38,886	2.6	10.0	3.8
火 災	放 水	129	851	4,126	6.6	32.0	4.8
	非 放 水	204	546	2,823	2.7	13.8	5.2
	管 外	8	49	147	6.1	18.4	3.0
火 災 以 外	自 然 災 害	362	464	1,801	1.3	5.0	3.9
	救 助	312	1,677	6,181	5.4	19.8	3.7
	危 険 物 漏 洩	253	523	1,898	2.1	7.5	3.6
	ガ ス 漏 れ	13	91	304	7.0	23.4	3.3
火 災 以 外	誤 報	109	847	3,111	7.8	28.5	3.7
	偽 報	33	83	329	2.5	10.0	4.0
	非 火 災 報	287	378	1,545	1.3	5.4	4.1
	P A 連 携	1,751	3,934	13,566	2.2	7.7	3.4
	そ の 他	427	811	3,055	1.9	7.2	3.8

(6) 消防隊の訓練実施状況

消防を取り巻く社会情勢の変化に伴い、火災はもとより、集団災害や特殊災害といったように、災害の形態も複雑多様化し、従来の消防活動に加えて、新たな知識や資機材、消防戦略が必要とされています。このような変化に確実に対応し、災害による被害を軽減するため、社会情勢に即応した訓練を実施しています。

平成23年3月11日に発生した東日本大震災では、全国の緊急消防援助隊が被災地に向け出動し、仙台市は、札幌市、東京都、北九州市の航空隊や、神奈川県、三重県、島根県、熊本県の陸上隊の応援を受け、救助・救急・消火・危険物排除等の活動に対応いただきました。



(7) 緊急消防援助隊

緊急消防援助隊は、阪神・淡路大地震の教訓を踏まえて、国内で発生した地震等の大規模災害時における人命救助活動をより効果的かつ充実したものとするため、平成7年6月に発足しました。本市のこれまでの出動実績は、9件となっています。

表-16 本市消防隊の訓練実施状況

(単位：回) (平成24年度中)

区分	指揮技術訓練	活動技術訓練	機器操作訓練	林野火災訓練	水防訓練	消防訓練	集団災害訓練	災害対応訓練	効果確認
合計	368	4,977	5,806	8	25	100	36	120	127
青葉	19	666	680		4	10	9	22	10
宮城野	79	718	1,208		2	9	2	13	11
若林	98	827	938	1	3	31	7	19	78
太白	60	1,356	1,145	1	3	2	3	24	6
泉	55	766	1,102	2	7	30	11	26	8
宮城	43	436	496	1	5	17	4	13	14
消防航空隊	14	208	237	3	1	1		3	

表-17 本市緊急消防援助隊の活動状況

件数	年	活動期間	災害の内容
1	10	H10.9.4(1日)	岩手県内陸北部地震
2	12	H12.4.3~H12.4.19(17日)	北海道有珠山火山災害
3	15	H15.9.26(1日)	十勝沖地震
4		H15.9.28~H15.10.11(14日)	出光興産北海道製油所貯蔵タンク火災
5	16	H16.7.14~H16.7.15(2日)	新潟・福島豪雨
6		H16.10.23~H16.10.28(6日)	新潟県中越地震
7	19	H19.7.16~H19.7.23(8日)	新潟県中越沖地震
8	20	H20.6.14~H20.6.18(5日)	岩手・宮城内陸地震
9		H20.7.24~H20.7.24(1日)	岩手県沿岸北部地震

(1) 救助業務の実施体制

近年発生している多種多様な救助活動等に対応するため、平成19年4月に消防活動体制を再編し、人命の救助に関する専門的かつ高度な知識を持った特別機動救助隊（スーパーレスキュー仙台、2隊32名・特殊災害対応車（NBC車）1台・救助工作車Ⅲ型2台・特別高度工作車2台を運用）を青葉消防署と若林消防署に配置しました。その後、若林消防署配置隊を平成21年4月1日から若林消防署河原町分署に、青葉消防署配置隊を平成22年11月1日から泉消防署八乙女分署へ配置替えしています。更に、各消防署（6署）に救助隊と消火隊の機能を併せ持つ特別消防隊（ファイヤーレスキュー、6隊96名・ポンプ付救助工作車6台・はしご自動車6台、大型水そう車6台を運用）を配置して、救助業務を実施しています。

(2) 事故種別救助隊出場件数及び活動の状況

平成24年中における救助活動実施状況は、救助出場件数593件（対前年413件減）、救助活動件数323件（同260件減）、救助人員248人（同674人減）となっています。

(3) 救助隊の訓練実施状況

各救助隊は人命の救助に関する専門的な教育を受けた隊員により、複雑多様化する火災・交通事故・水難事故・自然災害等のあらゆる災害現場において迅速かつ確実な人命救助活動及び消火活動を行うため、各種訓練を実施しています。

(4) 国際消防救助隊（IRT）

仙台市は、昭和62年国際消防救助隊協力都市として登録を行い、職員11名を国際消防救助隊員に登録しています。出場体制は出場グループを日付毎に定めており、本市の場合は、毎月17日から20日までの間に被災国から要請があったときに第一出場順位として出場する体制となっています。

本市では、平成11年9月21日に発生した台湾地震に4名、平成15年6月22日に発生したアルジェリア北部地震に2名の隊員を日本救助チームの一員として派遣し、人命救助活動にあたりました。

表－19 救助隊の訓練実施状況

（平成24年中）

訓練内容	回数
体力錬成訓練	1,697
ロープ基本・応用訓練	675
検索・救助訓練	1,616
各種救助器具取扱訓練	1,238
各種救助事象想定訓練	194
その他の訓練	24
合計	5,444

表－18 事故種別救助隊出場件数及び活動状況

（過去3年）

災害種別	出場件数			活動件数			救助人員			
	24年	23年	22年	24年	23年	22年	24年	23年	22年	
合計	593	1,006	599	323	583	335	248	922	244	
火災	建物	126	149	140	83	102	82	18	11	16
	建物以外	22	37	16	4	5	6	1		1
交通事故	126	117	134	70	75	89	77	104	102	
水難事故	16	8	13	13	8	13	10	6	11	
自然災害事故	4	303	3	2	220	3	3	656	7	
機械による事故	11	10	10	10	6	8	13	6	7	
建物等による事故	102	110	82	87	92	70	81	81	58	
ガス及び酸欠事故	13	56	28	6	15	11	2	9	8	
破裂事故			1							
その他の事故	173	216	172	48	60	53	43	49	34	

水 防

(1) 主な水防実施機関とその任務

水防活動の実施機関と任務分担は次表のとおりで、水防法第10条の規定に基づく洪水予報（洪水注

意報及び洪水警報）の通知があったときから、洪水の危険が除去されるまでの間、水防活動を行います。

表-23 主な水防実施機関とその任務

（平成25年4月1日現在）

水 防 管 理 者（市長）		
担当局	担当課	任 務
消 防 局	防 災 企 画 課 減 災 推 進 課	各局・区の連絡調整，気象情報・災害情報等の収集伝達，防災指令の伝達，災害対策本部の設置運営
	総 務 課	各課の連絡調整，職員の動員，消防団の庶務
	管 理 課	消防車両及び資機材の整備，消防車両等の燃料等の調達，資材の調達，収用
	予 防 課 危 険 物 保 安 課	災害の記録，被害状況の集約，他課の支援
	警 防 課	防御活動の指揮及び部隊運用，隊員及び資機材の輸送・配分，被害状況図及び警防活動図の作成，災害活動，救助及び警戒の総合調整
	救 急 課	救急に関する医療機関との相互連絡，救急の災害活動及び警戒に関する総合調整
	指 令 課	消防隊等の指令管制，指揮命令の伝達，災害情報の収集伝達
	消 防 航 空 隊	被害状況の把握，救急救助の災害活動及び部隊運用の支援
	消 防 署 消 防 団	警戒防御，避難の勧告及び誘導，人命救助，被害情報等の収集伝達
総務企画局	危 機 管 理 室	災害対策本部の運営
経 済 局	農 林 土 木 課	用排水施設に関すること
建 設 局	設備管理センター 下水道北管理センター 下水道南管理センター	排水施設の管理及び操作
	河 川 課	一級河川綱木川の全部及び二級河川梅田川の一部，並びに準用河川及び普通河川の施設に関すること
区 役 所	区 民 生 活 課	災害情報の収集伝達，避難所開設・運営

※ 上記以外の部署等についても，仙台市災害対策本部運営要綱に規定する部事務分掌のとおり対応するものとする。

(2) 指定水防区域

表-24 指定水防区域

（平成25年4月1日現在）

区 分	重 要 水 防 箇 所
重要水防区域	名取川29箇所，広瀬川21箇所，七北田川8箇所，梅田川6箇所，北貞山運河1箇所
重要水防特定区間	名取川3区間，広瀬川2区間
準重要水防区域	高野川，井土浦川，貞山運河，二郷堀，要害川，広瀬川の一部

※ その他，重要水防要注意区間として名取川13箇所，広瀬川4箇所。

救 急

(1) 救急業務の実施体制

救急業務は、昭和38年に法制化されて以来、年々その体制が整備され、現在では市民の生命、身体を守るうえで必要不可欠な行政サービスとして市民の生活に深く定着しています。

また、平成3年以降、救急救命士法の制定や高規格救急車の整備により救急業務の高度化が図られました。平成15年4月からは、市内4医療機関との連携によりメディカルコントロールシステムを導入しています。

平成25年4月1日現在、6署3分署12出張所1救急ステーションに24隊の救急隊（うち1隊は高度処置救急隊(ドクターカー)）を設置しており、専任救急隊員186人(予備隊員数412人)と31台の高規格救急車(予備車7台を含む)で救急業務を実施しています。

(2) 救急出場件数及び搬送人員の状況

平成24年中における救急業務の実施状況は、救急出場件数45,226件（対前年1,168件減、対前年比2.5%減）、搬送人員38,688人（対前年1,398人減、対前年比3.5%減）となっています。

これは、1日平均124件、11.7分に1回の割合で救急隊が出場し、市民の27人に1人が救急隊によって搬送されたこととなります。

(3) 事故種別傷病程度別搬送人員

平成24年中の搬送人員38,688人の傷病程度別の状況をみると、死亡、重症、中等症が全体の64.4%、軽症の割合は35.6%となっています。

表-25 救急隊の配置状況

(平成25年4月1日現在)

署名称	救急隊数	救急隊設置署所
消防局	3隊	救急ステーション（うち1隊は高度処置救急隊）
青葉消防署	4隊	本署、国見出張所、片平出張所、荒巻出張所
宮城野消防署	5隊	本署、高砂分署、岩切出張所、鶴谷出張所、原町出張所
若林消防署	2隊	本署、河原町分署
太白消防署	5隊	本署、長町出張所、中田出張所、八木山出張所、秋保出張所
泉消防署	3隊	本署、八乙女分署、根白石出張所
宮城消防署	2隊	本署、熊ヶ根出張所
合計	24隊	

表-26 救急隊員数等

(平成25年4月1日現在)

救急隊員数	専任救急隊員	186
	予備救急隊員	412
	計(人)	598
救急隊員有資格者の内訳	救急科(250時間)修了者	310
	救急科救急標準課程(250時間)修了者	293
	救急I課程(135時間)及び救急II課程(115時間)修了者	112
	救急I課程(135時間)のみ修了者	16
	計(人)	731
	救急救命士有資格者(人)	155
救急救命士配置状況	各救急隊	113
	指令課	9
	救急課(救急ステーション救急隊を除く)	5
	その他(研修所派遣、各署日勤等)	28
	計(人)	155
救急車配置状況(高規格救急車)	各救急隊	23
	高度処置救急隊(ドクターカー)	1
	予備車(本署及び救急ステーションに各1台配置)	7
	計(台)	31

(4) 救急隊員に対する教育訓練

救急救命士が技術の維持と新しい知識の習得を図るため、医師による講義、シミュレーション実習、救急車同乗実習や病院実習などの生涯教育を平常勤務と切り離れた教育システムの中で毎年組織的に実施しています。

また、平成24年度は、厚生労働科学研究費補助金「救急救命士の処置範囲に係る実証研究」に参画するなど、救急業務の高度化に対応するための取組みも実施しています。

その他、救急救命士の業務との連携を図るため、救急救命士以外の救急隊員にも定期的な教育訓練を実施しています。

(5) メディカルコントロールシステム整備

平成15年4月から、市内4医療機関と連携し、メディカルコントロールシステムを運用しています。

(6) 市民に対する応急手当の普及啓発

市民の救命率の向上を図るためには、救急隊が現場に到着するまでの間に、心肺機能停止（C P A）状態で倒れた人に対して、その場に居合わせた市民が心肺蘇生法を施すこと（バイスタンダーC P R）が極めて重要です。

仙台市では、市民5人に1人が心肺蘇生法を行えることを目標として、人工呼吸と胸骨圧迫を主とした救命講習会を開催し、市民に対する応急手当の普及啓発を積極的に進めています。

平成17年度からは、カリキュラムに自動体外式除細動器（A E D）の取扱いを加えるとともに、心肺蘇生に関する新たなガイドラインを受け、平成24年度からは、子供への応急手当に特化した講習や、より気軽に応急手当が学べる「救命入門コース」を設けています。

また、応急手当について学べるホームページの開設や緊急時にも使えるスマートフォン用のアプリケーションを公開するなど、応急手当の裾野の拡大に取り組んでいます。

(7) 仙台市救急ステーション

仙台市救急ステーションは、①ドクターカー運用の拠点としての機能、②間接的メディカルコントロール（事後検証、救急隊員教育、症例検討会）の拠点施設としての機能、③市街地中心部の救急需要の増加に対応するために設置された救急隊の活動拠点としての機能、これら3つの機能を併せ持つ施設です。

表-27 救急出場件数及び搬送人員の推移

区分	仙 台 市				全 国			
	出場件数	指数	搬送人員数	指数	出場件数	指数	搬送人員数	指数
平成15	35,437	100	32,689	100	4,832,900	100	4,577,403	100
平成16	37,224	105	34,208	105	5,031,464	104	4,745,872	104
平成17	39,193	111	35,706	109	5,280,428	109	4,958,363	108
平成18	38,787	109	35,003	107	5,240,478	108	4,895,328	107
平成19	39,464	111	35,548	109	5,293,403	110	4,905,585	107
平成20	37,512	106	33,415	102	5,100,370	106	4,681,447	102
平成21	37,863	107	33,140	101	5,125,936	106	4,686,045	102
平成22	42,052	119	36,312	111	5,467,620	113	4,982,512	109
平成23	46,394	131	40,086	123	5,711,102	118	5,185,313	113
平成24	45,226	128	38,688	118	5,802,039	120	5,249,088	115

※ 平成24年の全国値は速報値

表-28 事故種別傷病程度別搬送人員

(平成24年中)

区分	計	死亡	重症	中等症	軽症	その他
急病	23,523	337	2,010	13,262	7,913	1
転院搬送	5,163	3	1,104	3,672	384	0
一般負傷	5,060	52	426	2,053	2,529	0
交通	3,566	10	95	1,082	2,379	0
その他	1,376	48	76	697	555	0
計	38,688	450	3,711	20,766	13,760	1



(8) PA連携（消防ポンプ車（Pumper）と救急車（Ambulance）の連携）運用

平成18年6月から、心肺機能停止傷病者が発生した場合に、救急車に加え最寄の消防署所から自動体外式除細動器（AED）などの救急資器材を積載した消防車等も出場させるPA連携を運用しています。

消防隊員等が早期に救命処置を行い、到着した救急隊の救急救命士が処置を引き継ぐことにより、救命率の一層の向上が期待されます。

(9) 応急手当協力事業所表示制度（杜の都ハートエイド）

平成21年9月9日の「救急の日」から、自動体外式除細動器（AED）を設置するとともに、応急手当を行うことができる人を配置し、応急手当に協力する意向を有する事業所等に対して「応急手当協力事業所」である旨の証票及びステッカーを交付し、広く市民に周知しています。

平成25年4月1日現在の登録事業所施設数は、707施設となっています。

表-29 救急隊員に対する教育訓練の実績

（平成24年度中）

教育訓練項目	人員（回数）
救急救命士養成（養成研修派遣）	5
宮城県消防学校救急救命士再教育講習派遣	6
宮城県消防学校救急科派遣	1
宮城県消防学校初任総合教育（救急科）	34
救急救命士継続教育プログラム（生涯教育）	131（2回）
救急ステーション実習（生涯教育・1ヵ月）	75
救急救命士就業前病院実習	5
東北救急医学会救急隊員部会（仙台市）	4
日本臨床救急医学会（熊本市）	4
全国救急隊員シンポジウム（岡山市）	4
宮城県救急医療研究会（気仙沼市）	4
救急隊員研修会（新隊員・指導者・活動研究会）	110
救急技術訓練	264（2回）
気管挿管病院実習	10
薬剤投与病院実習	5

表-30 メディカルコントロールシステム整備

医療機関名	業務内容
東北大学病院	①指示、指導・助言 ②事後検証（メディカルディレクター）
仙台市立病院	①指示、指導・助言 ②病院実習 ③事後検証（メディカルコントロール・メイン）
国立病院機構仙台医療センター	①指示、指導・助言 ②事後検証（メディカルコントロール・サブ）
仙台オープン病院	①指示、指導・助言 ②事後検証（メディカルコントロール・サブ）

表-31 救命講習の実施状況

（単位：人）

区分	平成6~平成14	平成15年	平成16年	平成17年	平成18年	平成19年	平成20年	平成21年	平成22年	平成23年	平成24年	累計
普通救命講習	95,916	16,027	17,029	17,792	20,821	22,373	24,970	22,038	20,151	15,283	20,651	293,051
上級救命講習	4,908	1,035	983	1,064	982	659	500	507	625	540	639	12,442
応急手当普及員講習	1,475	222	271	390	318	283	295	251	185	195	227	4,112
救命入門コース	-	-	-	-	-	-	-	-	-	-	1,647	1,647
合計	102,299	17,284	18,283	19,246	22,121	23,315	25,765	22,796	20,961	16,018	23,164	311,252

※ 「救命入門コース」は平成24年から

→→→→→→→→→→→→→→→→**指 令**→→→→→→→→→→→→→→→→

(1) 総合防災情報システム

仙台市では災害情報を収集伝達し処理する能力を高め、災害による被害の軽減を図るため、先端技術を用いた「仙台市総合防災情報システム」を整備し

ています。システムの持つ高度な機能が、出場までの時間短縮や災害現場支援の効率化に大いに役立っています。

表-32 総合防災情報システムの機能

(平成25年4月1日現在)

システム名称		機能
総合	発信地表示システム	119番通報の通報者情報を通信事業者に照会することにより取得して地図を表示する。不明確な通報でも災害の発生場所等を的確に把握できる。
	合成音声指令システム	従来オペレータが肉声で読み上げていた災害発生場所等を、コンピュータ合成音声に変換して指令を送出する。オペレータが通報者と会話している間に合成音声による指令が可能となり指令伝達の時間短縮を実現できる。
	車両動態管理システム	消防車両にAVM端末装置を設置し、「出場」「現場到着」等車両の状態を管理する。隊編成システムと連携して効果的な部隊編成を行うことができる。
	地図情報システム	仙台市域の地図情報をデータ化し消火栓などの支援情報を重ね合わせて地図情報データを作成する。作成したデータによって消防情報センターにおける電子的な運用と各消防隊・救急隊に配付する消防地図帳の出力を行う。随時更新作業により最新の情報を利用した消防活動を可能とする。
	隊編成システム	車両動態管理システムと連動して、事前に設定された出場計画に基づいて災害発生場所からの直近順に消防隊を自動的に選択する。
	画像情報処理システム	消防活動上必要な建物図面等のイメージデータを無線情報車へタイムリーに伝送し、消防活動の効率的展開を支援する。
	消防団出場指令システム (平成20年4月稼働)	発信地表示システム等と連動し、消防団員に対し、災害時優先電話回線を利用して指令情報等の配信を行う。
防災情報	支援情報サブシステム	
	届出情報・支援情報	道路や水道の工事等消防の業務に影響する届出情報や医療機関、防災のための資機材、消火栓などの消防水利、防火のための建物情報、災害時に支援が必要な方の情報など災害現場活動に必要な情報をデータベース化し効率的な業務運用を行う。
	災害活動報告	救急・救助・火災等の災害現場における活動結果を登録する。
	病院照会サポートシステム (平成22年4月稼働)	モバイル端末を携行した救急隊と消防情報センターが、ネットワークを通じて全ての病院照会情報をリアルタイムで共有することにより、迅速かつ効果的な病院照会の支援を行う。
非常時災害対応状況報告システム (平成22年4月稼働)	大規模災害発生時に災害及びその他の情報を集中管理し、災害現場及び作戦本部、各消防署等において活動に必要な情報の幅広い共有を図り警防体制の充実強化を実現する。	
システム	サブシステム防	
	気象情報システム	消防局、宮城、秋保付近の気象情報及び市内15カ所の雨量に関する観測データを活用する。
	査察情報管理システム	消防法上検査が必要な建物等に関する防火管理の状況や消防用設備等に関する情報を検査に基づいて登録し管理する。
チーム	災害弱者台帳管理システム (平成7年1月稼働)	災害弱者の情報を管理する。
	一般予防情報管理システム	防火管理者、自主防災組織、少年消防クラブ、婦人防火クラブの状況を管理する。
	サブシステム総務	
	職員・団員管理システム	職員、団員に関する各種情報及び履歴を管理する。
	被服管理システム (平成8年4月稼働)	職員が利用する制服や装備などの貸与状況を管理する。
	サブシステム統計	
	救急・災害統計システム	支援情報サブシステムによって蓄積された情報を国への報告や効率的な部隊運用に資するための統計情報として活用する。
消防水利統計システム		
火災統計システム (平成8年1月稼働)	火災に関する情報の統計・分析を行い、火災等の報告の敏速化を図る。	
映像伝送サブシステム	高所監視カメラ (平成8年4月稼働)	市内高所に設置した災害監視用高性能カメラによって災害発生地の映像を消防情報センターに伝送し、災害状況の把握に役立てる。
	ヘリコプターテレビ電送システム (平成5年3月稼働)	ヘリコプター搭載のテレビカメラで撮影した災害現場映像を消防情報センターに電送する。
	衛星地球局 (平成8年4月稼働)	通信衛星を介した映像送受信機能を有し、大規模災害発生時等に総務省消防庁や他都市との災害現場映像の相互共有を実現し、速やかな救援及び災害対応体制確立を支援する。
	映像伝送システム	消防情報センターで扱う各種災害映像をネットワーク経由で各消防署等及びその他の防災機関へ伝送する。

(2) 通信設備

表-33 通信設備の構成

(平成25年4月1日現在)

受 付 指 令 設 備	受付指令制御装置	1 式
	非常用受付指令制御装置	1 式
	指令台	複座式20席
	画像処理台	1 台
	表示盤	3 種 7 面
	録音装置	2 種 2 式
	受令端末設備	29式
	車両運用卓	1 式
	無線モニタ装置	9 台
	AVM制御装置	1 式
	FAX119用ファクシミリ	2 台
	メール119用送受信端末（聴覚障害者用）	1 台
	トーカー音源装置	1 式
発 信 地 表 示 設 備	携帯電話・IP電話位置情報通知システム	1 式
高 所 監 視 設 備	カメラ装置（カラー・赤外）	2 式
	カメラ制御装置	1 式
	操作卓	1 式
	録画装置	1 式
へ り テ レ 電 送 設 備	操作卓	1 式
	自動追尾空中線装置	1 式
	録画装置	1 式
衛 星 地 球 局	アンテナ装置	1 式
	送受信装置	1 式
	搬送端局装置	1 式
	一斉受令装置	1 式
	回線接続制御装置	1 式
	遠方監視制御装置	1 式
映 像 設 備	映像操作卓	4 卓
	65インチプラズマディスプレイ	5 式
	50インチプラズマディスプレイ	1 式
	42インチプラズマディスプレイ	9 式
	書画カメラ	3 式
	録画装置	1 式
	静止画伝送装置	1 式
	無線伝送装置（～災害対策本部、～宮城県警）	3 式
河川映像情報受信設備（～国土交通省）	1 式	
津波情報伝達システム	防災行政用無線操作卓	1 式
	防災行政用無線親局設備	1 式
	地図表示盤	1 式
	屋外拡声装置	68基
電 話 ・ フ ァ ク シ ミ リ 設 備	電子交換機	25式
	電子鉤電話装置	5 式
	インバンド信号装置	30式
	ファクシミリ装置	56式
	衛星携帯電話（固定設置）	20式
	携帯電話（自動車電話を含む。）	61式
	駆込電話	22台

無線電話設備	固定局	消防系	150MHz10W・5W	30局
	基地局	消防系	150MHz10W・5W	31局
	携帯基地局	消防系	150MHz10W	2局
		ヘリテレ系	400MHz10W	(1局)
	携帯局	消防系	150MHz10W・5W・1W	84局
			400MHz1W	132局
		ヘリテレ系	15GHz5W	3局
			400MHz5W	(3局)
	陸上移動局	消防系	150MHz10W	237局(救急系38局含む)
			150MHz5W・1W	95局
			400MHz1W	162局
	受信設備	消防系	150MHz	68局
航空局	航空系	130MHz25W(固定型)	1局	
		130MHz1.5W(携帯型)	3局	
		130MHz10W(携帯型)	2局	
航空機局	航空系	130MHz25W	2局	
光伝送設備	光伝送路終端装置			1式
	光画像伝送装置			1式
	光ファイバケーブル線路			1区間
気象・地震観測設備	気象観測設備			3式
	気象テレメータ設備			3式
	地震計			1式
	雨量計			14式
その他のシステム	災害現場画像情報送信システム			2式
	河川・流域総合情報システム端末装置			1式
	気象情報受信用端末(～気象台)			2式
	ダム情報受信用ファクシミリ装置(～釜房ダム)			1台
	総合防災情報システム端末装置(～総務省消防庁)			2式
	MIDORI端末(～宮城県)			3式
	職員非常呼出システム			1式
	災害情報提供システム(杜の都防災メール)			1式
	緊急速報メール送信用端末装置			3式
緊急通報システム			1式	
主要回線等の数	緊急通報用回線(INS119番回線)			20回線40チャンネル
	うち発信地表示設備対応回線			20回線40チャンネル
	緊急通報システム用回線			2回線
	音声指令回線			52回線
	データ指令回線			29回線
	メール119用回線			1回線
	病院専用回線			16回線
	自動応答装置(火災等の問い合わせ用)			20回線

図-5 有線系統図

(平成25年4月1日現在)



図-6 無線系統図

(平成25年4月1日現在)

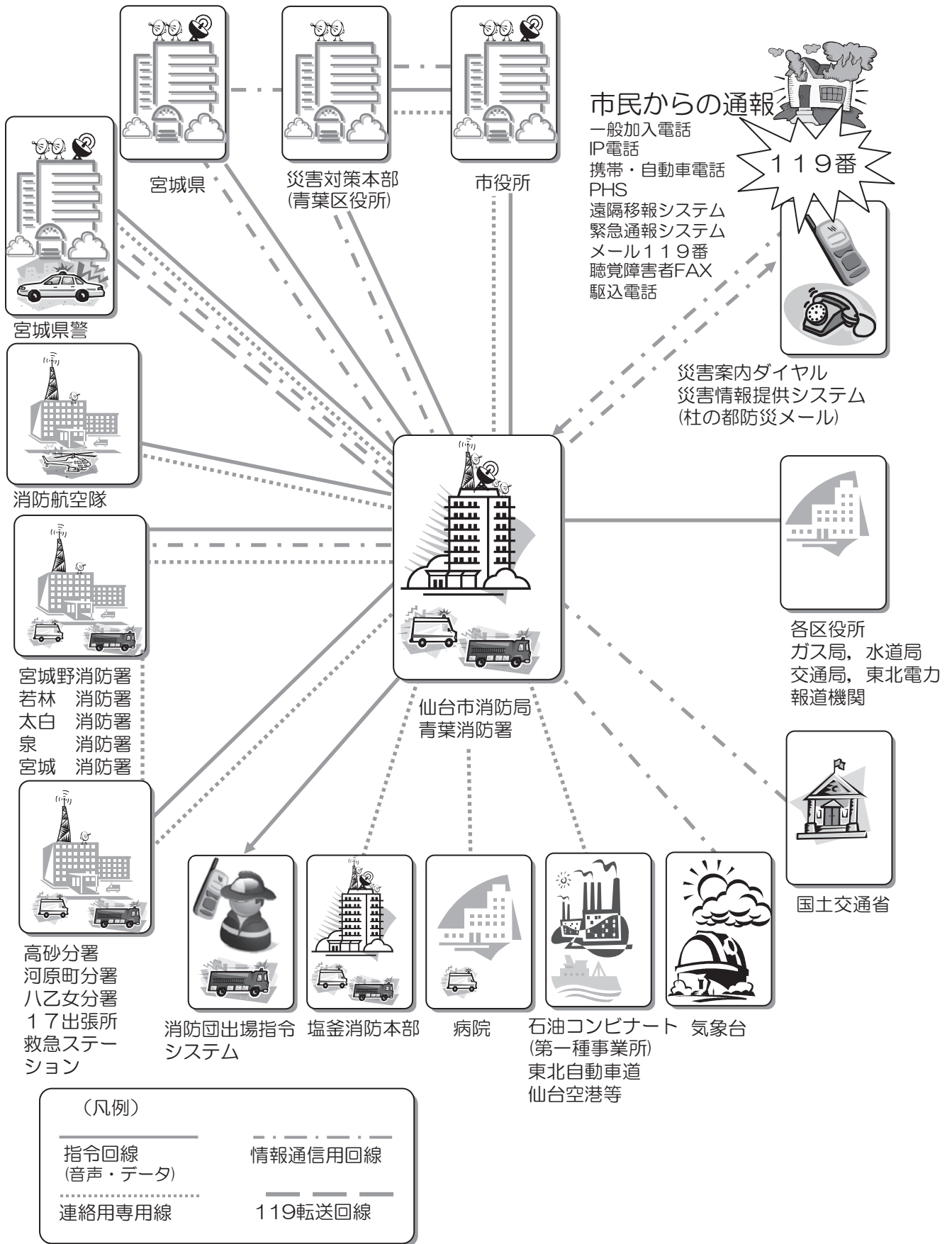

図-7 映像伝送システム系統図

(平成25年4月1日現在)

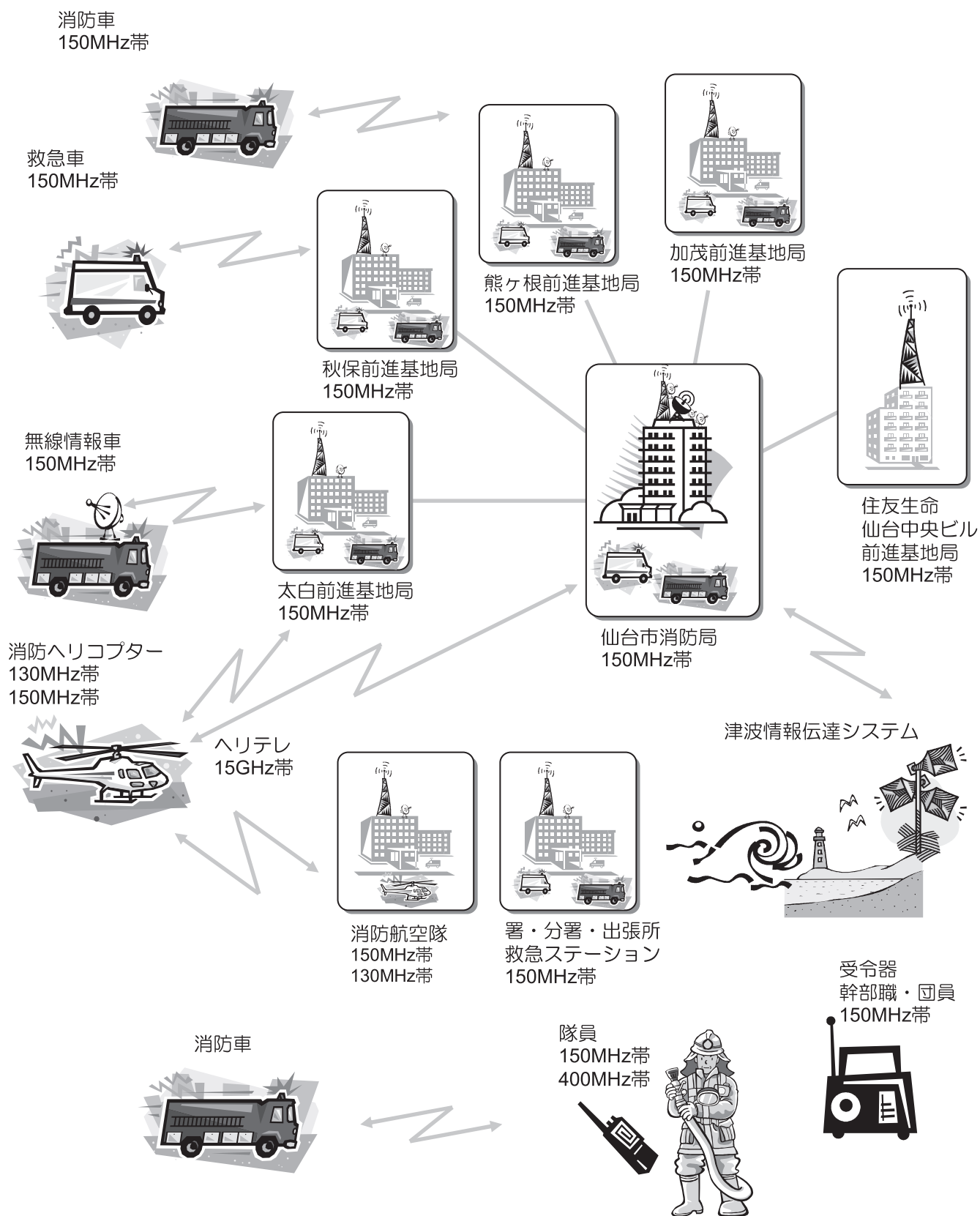
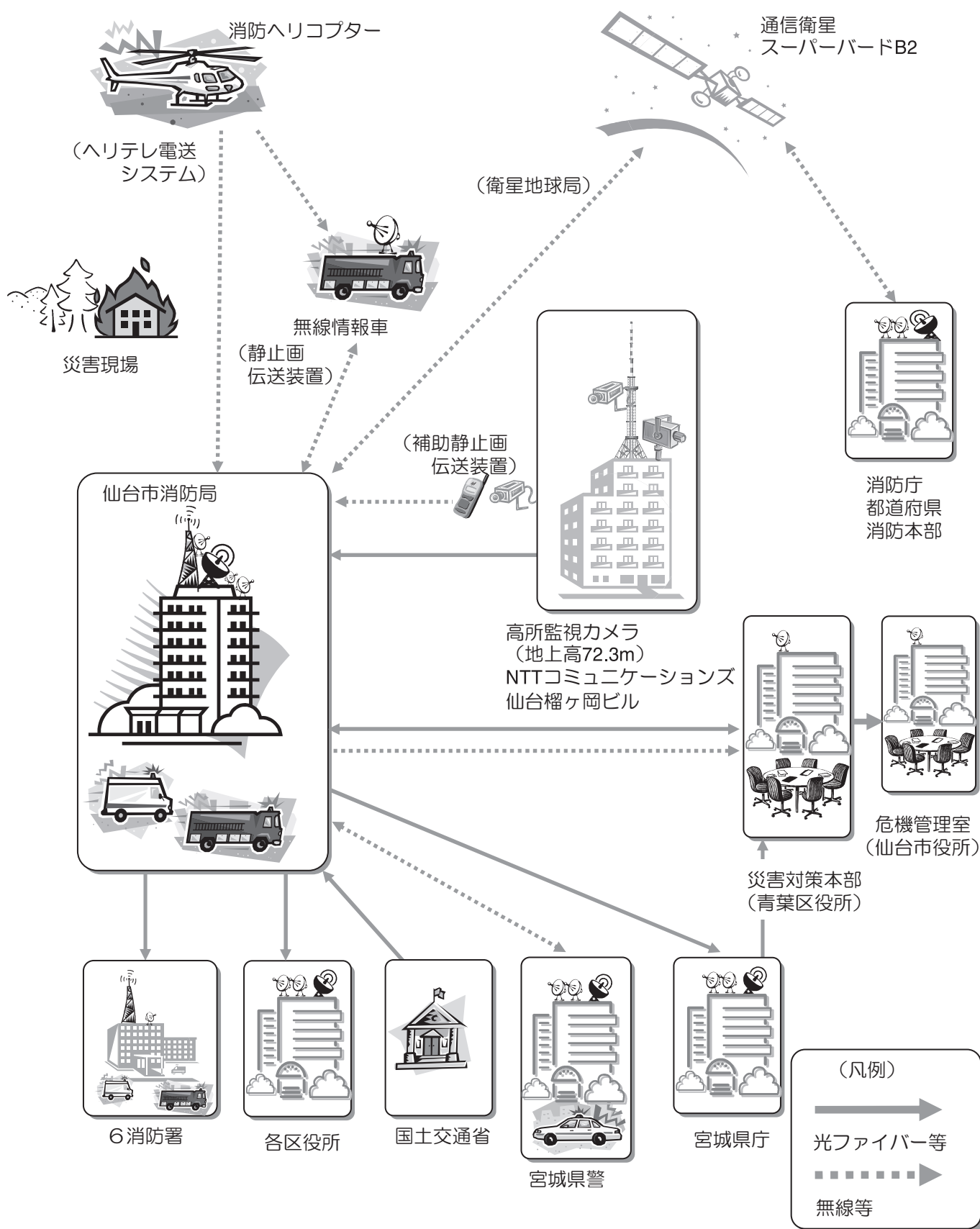

(3) 防災行政用無線

防災行政用無線は、仙台市地域防災計画に基づく災害対策に係る円滑な通信の確保を図ることを目的に設置しているもので、デジタル移動通信系、全市移動系及び固定系で構成されています。

このうちデジタル移動通信系は、市役所、区役所等の庁舎及び車両並びに主要な地域防災関係機関及び全指定避難所に移動局を配備しています。

また、沿岸部にお住まいの方に津波情報や避難情報を伝達する、仙台市津波情報伝達システム（固定系一斉同報無線）を設置しているほか、全市移動系の全ての無線装置は、災害時等に行政機関や防災関係機関が相互に通信可能なように防災相互通信機能を備えております。

全市移動系（防災相互通信波を内蔵）

デジタル移動通信系

固定系（仙台市津波情報伝達システム）

(4) コミュニティ防災センター及び簡易型防災資機材倉庫の整備

市民センターやコミュニティ・センターの新築、増改築等に合わせ、防災資機材倉庫を整備するとともに、既存の建物に防災資機材倉庫がない場所については、敷地内等に簡易型防災資機材倉庫を設置するなど、災害時の自主防災活動に必要な各種防災資機材の備蓄を行っています。

(5) 避難所・避難場所の整備

地震・津波等の災害時に緊急的に市民等の安全を守る場として、又は災害により住家を失った市民等の当面の生活の場として、必要な機能を持つ屋内施設や屋外スペースを各種避難所として指定し、整備促進を図っています。避難所の区分は以下のとおりです。

【緊急的に活用する避難所・避難場所】

津波避難施設 津波避難場所	津波発生時に浸水が予想される「津波避難エリア」内において、エリア外に逃げるいとまがなく、津波から緊急に身の安全を守る必要がある場合に避難するための建築等の避難施設、避難の丘等の避難場所 ※「仙台市震災復興計画」等に基づき、計画的に整備を進めています。
帰宅困難者 一時滞在施設 一時滞場所	公共交通機関の途絶等により帰宅が困難となった方（帰宅困難者）が一時的に滞在するための施設や場所 ※仙台駅等の交通結節点を中心に、民間企業との協定により整備を進めています。
広域避難場所	火災延焼拡大により地域全体に危険がおよび、指定避難所等に留まることが危険な場合等に一時的に避難するための場所
地域避難場所	指定避難所への避難が困難な地域の一時的な避難場所
いっとき避難場所	地震災害発生直後に、住民が家屋倒壊の危険等から身の安全を守り、また、自主防災組織による避難行動や安否確認の活動を実施するための場所 ※近隣の公園や広場から、地域が自主的に話し合いで取り決め、運用するように努めます。

【当面の生活を行う避難所】

指定避難所	住家やライフラインの被害により生活の場を失った市民等が災害直後から避難できる施設として、物資の備蓄や無線の整備を行った施設であり、小学校区に1箇所以上確保しています。また、避難するための広場と避難者を収容する施設を併せ持つ市立小中高等学校を指定しています。
補助避難所	指定避難所を補完する施設として、物資の備蓄や無線の整備を行った施設で、地域との事前協議により位置付けていくものとし、市民センターやコミュニティ・センター等の市有施設を充てています。 【活用例】 指定避難所での生活が困難な方の受入れ、地域の立地条件から指定避難所への避難が困難な方の受入れ、指定避難所の収容人員を超えた場合や損壊等により受入れができない場合の受入れなど
その他の避難施設① 地区避難施設 (がんばる避難施設)	食料の備蓄等を含めた平時の備え、災害時の運用は地域で行うことを前提に、集会所等地区の施設を活用し、自立して運営する避難施設です。 公的支援としては、指定避難所への物資共有が可能となつてからは、指定避難所において支援物資を受け取ることができます。
その他の避難施設② 県有施設	地域の施設配置状況等を勘案し、指定避難所と同様の位置付けが必要な施設については、県との協定の締結により事前の整備を進めます。
福祉避難所	指定避難所や補助避難所等での生活が困難な高齢者や障害者等の災害時要援護者を受け入れるために開設する二次的避難所であり、社会福祉施設等を指定しています。

(6) 災害救助物資の備蓄

・指定避難所等への備蓄

災害救助物資のうち、クラッカー、アルファ米、アルファ粥、飲料水、粉ミルク、哺乳瓶、浄水機、簡易組立トイレ等を、区役所、総合支所、市立の小・中学校、高等学校、コミュニティ防災センター等に分けて備蓄しています。

・流通在庫備蓄

災害救助物資のうち、子供用紙おむつ、大人用紙おむつ、生理用品、おしりふき、トイレットペー

パーについて、企業の流通ルートの中で保管し、必要量を確保する流通在庫備蓄方式により、民間企業倉庫に備蓄しています。

(7) 津波避難施設の整備

東日本大震災の津波により被害を受けた東部地域の再生のため、平成24年度に策定した「津波避難施設の整備に関する基本的考え方」等に基づき、地域の実情等を考慮しながら、適切な津波避難施設の整備を行います。

表-34 防災行政用無線の保有状況

(平成25年4月1日現在)

デジタル移動通信系

基地局	3局(10W) 権現森山, 大八山, 芋峠					
固定局	2局(0.2W) 青葉区役所, 権現森山					
陸上移動局	半固定型(5W)	車載型(5W)	携帯型(2W)	簡易統制局(5W)	自動中継局(5W)	合計
	292	124	68	1	2	487

全市移動系

固定系(仙台市津波情報伝達システム)

基地局	1局(5W) 青葉区役所							
陸上移動局	20局(5W) 携帯型							
固定局	区分	10W	5W	3W	1W	0.5W	0.1W	合計
	親局(アナログ/デジタル)	1						1
	子局(アナログ)				1	16	1	18
	子局(デジタル)		4	17	18	10	1	50
	合計	1	4	17	19	26	2	69

表-35 各区ごとの避難所・避難場所の概要

(平成25年4月1日現在)

指定避難所

区分	箇所数	避難場所面積(m ²)	収容可能人員(人)	
			避難場所	避難所
青葉区	49	486,782	241,200	44,888
宮城野区	32	289,157	143,000	32,690
若林区	21	150,257	74,200	18,369
太白区	44	392,111	194,100	38,025
泉区	47	594,479	294,600	42,761
計	193	1,912,786	947,100	176,733

※一部の学校は、東日本大震災により被災し、指定避難所として使用できません。

地域避難場所

区分	箇所数	避難場所面積(m ²)	収容可能人員(人)	
			避難場所	避難所
青葉区	19	310,147	154,100	
宮城野区	9	166,034	82,600	
若林区	11	147,663	73,500	
太白区	8	147,204	73,400	
泉区	8	182,115	90,600	
計	55	953,163	474,200	

広域避難場所

区分	箇所数	避難場所面積(m ²)	収容可能人員(人)	
			避難場所	避難所
青葉区	2	137,000	68,000	
宮城野区	2	186,000	93,000	
若林区	1	84,000	42,000	
太白区	2	64,000	31,000	
泉区	1	48,000	24,000	
計	8	519,000	258,000	

※1 避難場所の収容可能人員の算定に当たっては、「都市防災構造化対策に関する調査報告書(建設省都市局都市再開発防災課都市防災対策室)」で定めるところにより、おおむね2㎡あたり1人として算出した。

※2 避難所の収容可能人員の算定に当たっては、通路等の共用スペース分として延面積の20%を減じた面積を有効面積とし、「市町村地域防災計画策定・見直しマニュアル(地震防災対策研究会)」で定めるところにより、おおむね3.3㎡あたり2人として算出した。

(2) 立入検査

仙台市では、人命の安全と財産の保護を目的に、消防職員が消防法第4条及び第16条の5の規定により防火対象物や危険物施設等に立ち入って、防火対象物、危険物施設等の位置、構造、設備及び管理、貯蔵・取扱いの状況について、火災予防上必要な検査や防火指導を行っています。

平成25年4月1日現在の防火対象物及び危険物施設等の数は45,002件であり、平成24年度に行った立入検査件数は16,749件です。(防火対象物・危険物施設等の数及び立入検査件数は表-37-1、表-37-2の合計数です)

(3) 防火管理者

消防法では、多数の人を収容する防火対象物について権原を有する者に対して、自主防火管理体制の中核となる防火管理者を選任して、消防計画の作成、消火、通報及び避難の訓練の実施等防火管理上必要な業務を行わせることを義務付けています。

平成25年4月1日現在において、防火管理者を選任しなければならない防火対象物は10,510件あり、そのうち93.1%に当たる9,789件が防火管理者を選任し、その旨を消防署長に届出ています。

表-37-1 立入検査実施状況及び防火管理者選任状況 (平成25年4月1日現在)

区 分	防火 対象物数	平成24年度 立入検査件数	甲種防火 対象物数	乙種防火 対象物数	防火管理者届出済対象物数		
					甲 種	乙 種	
合 計	38,082	13,821	9,553	957	8,937	852	
(1)	イ 劇 場 等	28	22	20	2	20	2
	ロ 公 会 堂 等	231	116	197	27	194	26
(2)	イ キャバレー等	2	5	2		2	
	ロ 遊 技 場 等	82	25	71	4	70	3
	ハ 性 風 俗 店 等						
(3)	ニ 個室ビデオ店等	21	8	18		16	
	イ 待 合 等	5	1	3	1	2	1
(4)	ロ 飲 食 店	598	367	302	252	266	214
	百 貨 店 等	1,179	1,009	738	175	665	151
(5)	イ 旅 館 等	238	328	171	16	170	16
	ロ 共 同 住 宅 等	19,774	6,077	2,925	21	2,779	21
(6)	イ 病 院 等	554	248	192	4	187	3
	ロ 老 人 福 祉 施 設 等	262	310	232		230	
	ハ デイサービスセンター等	360	273	226	49	224	48
	ニ 幼 稚 園 等	168	118	109	9	108	9
(7)	小 中 高 学 校 等	1,029	763	431	11	422	8
(8)	図 書 館 等	23	15	17	2	17	2
(9)	イ 蒸 気 浴 場 等	10	4	6	1	6	1
	ロ イ 以 外 の も の	5	1		1		1
(10)	停 車 場 等	33	8	4		4	
(11)	神 社 等	339	115	197	56	181	48
(12)	イ 工 場 等	1,599	417	136	5	133	5
	ロ テレビスタジオ	1					
(13)	イ 車 庫 等	1,022	257	8	4	7	4
	ロ 格 納 庫	4	1				
(14)	倉 庫	2,454	547	87	1	77	1
(15)	前 各 号 以 外	2,992	935	830	68	783	60
(16)	イ 複 合 (特 定)	3,038	1,373	2,129	229	1,920	212
	ロ 複 合 (非 特 定)	1,986	443	501	17	453	14
(17)	文 化 財 等	34	35	1	2	1	2
(18)	ア ー ケ ード	11					

表-37-2 危険物・少量危険物・指定可燃物の立入検査実施状況 (平成25年4月1日現在)

区 分	危険物施設等の数	平成24年度 立入検査件数
合 計	6,920	2,928
危険物製造所等	2,201	1,380
少量危険物貯蔵取扱所	4,318	1,475
指定可燃物貯蔵取扱所	401	73

(4) 共同防火管理

消防法では、高層建築物（高さ31mを超える建築物）、地下街、準地下街、一定規模以上の防火対象物で、その管理権原が分かれているものについては、共同防火管理協議会を設け、統括防火管理者の選

任、消防計画の作成、消火、通報及び避難の訓練の実施等について協議し、防火対象物全体の防火安全を図ることを各管理権原者に対して義務付けています。

表-38 共同防火管理を必要とする防火対象物数及び共同防火管理協議事項届出数

(平成25年4月1日現在)

区 分	防火対象物数		共同防火管理協議事項届出数	
		高層建築物		高層建築物
合 計	2,147	587	1,862	508
(1)	イ 劇場等	3		3
	ロ 公会堂等	4		3
(2)	イ キャバレー等	2		1
	ロ 遊技場等	3		3
	ハ 性風俗店等			
	ニ 個室ビデオ店等			
(3)	イ 待合等			
	ロ 飲食店	65	2	56
(4)	百貨店等	11		11
(5)	イ 旅館等	11	1	11
(6)	イ 病院等	4		4
	ロ 老人福祉施設等			
	ハ デイサービスセンター等	2		1
	ニ 幼稚園等			
(9)	イ 蒸気浴場等			
(16)	イ 複合(特定)	1,349	134	1,183
	ロ 複合(非特定)	301	58	255
そ の 他	392	392	331	331

(5) 防火対象物定期点検報告制度

消防法では、多人数を収容する一定の用途、構造の防火対象物の管理権原者に対して、火災の予防に関する知識を有する者（防火対象物点検資格者）に建物の防火に関する基準の適合状況について点検を

行わせ、その結果を報告することを義務付けています。

また、点検の結果が良好な防火対象物には、標識（防火基準点検済証・防火優良認定証）を掲げることができます。

表-39 防火対象物定期点検報告を必要とする防火対象物（平成25年4月1日現在）

区 分	合 計		青葉消防署		宮城野消防署		若林消防署		太白消防署		泉消防署		宮城消防署	
	収容員 300人 以上	特 定 1 階 段 対 象 物	収容員 300人 以上	特 定 1 階 段 対 象 物	収容員 300人 以上	特 定 1 階 段 対 象 物	収容員 300人 以上	特 定 1 階 段 対 象 物	収容員 300人 以上	特 定 1 階 段 対 象 物	収容員 300人 以上	特 定 1 階 段 対 象 物	収容員 300人 以上	特 定 1 階 段 対 象 物
合 計	869	329	355	291	125	25	68	6	148	4	124	1	49	2
(1)	イ 劇 場 等	17		5		4		2		1		4		1
	ロ 公 会 堂 等	104		29		25		12		10		20		8
(2)	イ キャバレー等	1	1	1	1									
	ロ 遊 技 場 等	52		15		13		6		2		11		5
	ハ 性風俗店等													
	ニ 個室ビデオ店等	7		3						3				1
(3)	イ 待 合 等													
	ロ 飲 食 店	23	62	20	58	1	3			1		1		1
(4)	百 貨 店 等	143	35	14	33	30	1	20	1	19		46		14
(5)	イ 旅 館 等	25	24	12	19	2	3	1		4	1	3		3
(6)	イ 病 院 等	25	15	9	11	5	2	3		3	1	2	1	3
	ロ 老人福祉施設等	5	4	1	2		1		1			1		3
	ハ デイサービスセンター等	2	2				1		1	1		1		
	ニ 幼 稚 園 等	6	1	2							1	3		1
(9)	イ 蒸気浴場等	3	3		3							3		
(16)	イ 複合(特定)	456	182	244	164	45	14	24	3	104	1	29		10

→→→→→→→→→→→→→→→→→→→→→→→→→→→→→→→→→→→
防 災 管 理 →→→→→→→→→→→→→→→→→→→→→→→→→→→→→→→→→→→

(1) 防災管理の状況

消防法では、大規模地震の発生等に係る被害の軽減を目的として、平成21年6月1日から大規模・高層の建築物等に防災管理の実施及び自衛消防組織の

設置を義務付けています。

平成25年4月1日現在、防災管理を必要とするものは134件で、すべての建築物について防災管理に関する指導を行っています。

表－40 防災管理状況

(平成25年4月1日現在)

区 分		防 災 管 理 対 象 物 数	防 災 管 理 者 届出済対象物数	防 災 管 理 に 係 る 消 防 計 画 届 出 済 対 象 物 数	共同防災管理を必要とする防火対象物数		自衛消防組織設置 届出済対象物数
						共同防災管理 協議事項届出 済対象物数	
合 計		134	133	131	71	68	130
(1)	イ 劇 場 等						
	ロ 公 会 堂 等						
(2)	イ キャバレー等						
	ロ 遊 技 場 等						
	ハ 性 風 俗 店 等						
	ニ 個室ビデオ店等						
(3)	イ 待 合 等						
	ロ 飲 食 店						
(4)	百 貨 店 等	3	3	3	2	2	3
(5)	イ 旅 館 等	9	9	9			9
(6)	イ 病 院 等	8	8	8			8
	ロ 老 人 福 祉 施 設 等	1	1	1			
	ハ デイサービスセンター等						
	ニ 幼 稚 園 等						
(7)	小 中 高 学 校 等	19	19	19			19
(8)	図 書 館 等						
(9)	イ 蒸 気 浴 場 等						
	ロ イ 以 外 の も の						
(10)	停 車 場 等						
(11)	神 社 等						
(12)	イ 工 場 等	4	4	4			4
	ロ テレビスタジオ						
(13)	イ 車 庫 等						
(15)	前 各 号 以 外	34	33	33	20	20	33
(16)	イ 複 合 (特 定)	55	55	53	48	45	53
	ロ 複 合 (非 特 定)	1	1	1	1	1	1
(17)	文 化 財 等						

消防同意

(1) 消防同意の状況

消防同意とは、消防が建築物の火災予防について設計の段階から関与し、建築物の安全性を高めることを目的として設けられている制度です。

平成24年度における消防同意事務処理状況は4,179件で、消防同意を求められたすべての建築物について防火に関する指導を行っています。

表-42 署別消防同意事務処理状況

(平成24年度中)

区 分	計	青 葉	宮城野	若 林	太 白	泉	宮 城
計	4,179	995	1,208	632	799	412	133
新 築	3,940	925	1,182	601	769	339	124
増 築	88	21	19	14	14	17	3
改 築	12	1		8	3		
移 転	8	2			5		1
用 途 変 更	53	18	3	5	7	16	4
修 繕							
模 様 替	1				1		
仮 設	76	28	3	4		40	1
そ の 他	1		1				

表-43 用途・申請別消防同意状況

(平成24年度中)

区 分		合計	新築	増築	改築	移転	用途 変更	大規模 修繕	大規模 模様替	仮設	その他
合 計		4,179	3,940	88	12	8	53	0	1	76	1
(1)	イ	劇 場 等	4	4							
	ロ	公 会 堂 等	13	10	1		2				
(2)	イ	キャバレー等									
	ロ	遊 技 場 等	2	2							
	ハ	性風俗店等									
(3)	イ	待 合 等									
	ロ	飲 食 店	41	37	2		2				
(4)	百 貨 店 等		124	118	4		2				
(5)	イ	旅 館 等	4	3	1						
	ロ	共 同 住 宅 等	241	237	1	1	2				
(6)	イ	病 院 等	29	27	2						
	ロ	老人福祉施設等	36	33	1		2				
	ハ	デイサービスセンター等	38	22	8		8				
	ニ	幼 稚 園 等	4	4							
(7)	小 中 高 学 校 等		118	74	15					29	
(8)	図 書 館 等		1	1							
(9)	イ	蒸気浴場等									
	ロ	イ以外のもの									
(10)	停 車 場 等		47	47							
(11)	神 社 等		25	18	3		3	1			
(12)	イ	工 場 等	65	58	6			1			
	ロ	テレビスタジオ									
(13)	イ	車 庫 等	105	104	1						
	ロ	格 納 庫									
(14)	倉 庫		559	543	6		4	1		5	
(15)	前 各 号 以 外		877	816	14	3	1	1		42	
(16)	イ	複合(特定)	114	76	8			29		1	
	ロ	複合(非特定)	63	60	1			2			
(16の2)	地 下 街										
(16の3)	準 地 下 街										
(17)	文 化 財 等										
(18)	ア ー ケ ード										
専 用 住 宅		905	894	10							1
併 用 住 宅		18	16	2							
危 険 物 製 造 所 等 ※		16	8		8						
そ の 他		729	727	2							

※ 全体が危険物製造所等に該当する防火対象物はこの欄に計上

住民等の自主防災活動

(1) 地域の自主防災活動

「安全安心まちづくり」を実現するためには、行政が防災体制を整備するだけでは不十分であり、地域住民の連帯意識に基づく自主的な防災組織が整備されていなければなりません。

平成25年4月1日現在、自主防災組織を結成している町内会等は1,379で、約40万世帯が加入し、各種防災活動を行っています。

(2) 仙台市地域防災リーダー

自主防災組織の活動を活性化させ、地域防災力の強化を図るために、自主防災活動の中心的な役割を担っていただく仙台市地域防災リーダーの養成講習会を行っています。

平成25年4月1日現在、仙台市地域防災リーダーを50人養成しました。

(3) 家庭を中心とした自主防災活動

婦人防火クラブは、家庭の主婦等で組織されており、万一の場合にお互いに協力して活動できる安全な地域社会を作るために、初期消火訓練や防火研修

会等の活動を行っています。

平成25年4月1日現在、527クラブが結成され10万人を超えるクラブ員が活動する全国屈指の組織、仙台市婦人防火クラブ連絡協議会となっています。

(4) 少年・少女を中心とした自主防災活動

少年消防クラブは、おおむね10歳～15歳の少年少女により地域や学校を単位に結成されるもので、防火防災に関する知識を身につけるため、消防署の訪問や防災教室に参加する他、地域に防火標語板を設置するなど様々な活動を行っています。

また、幼年消防クラブは子供火遊び等による火災の減少を図るため、幼稚園、保育園の園児等を対象として結成されるものです。



表-54 自主防災組織等の結成状況

(平成25年4月1日現在)

名 称	合 計	青 葉	宮 城 野	若 林	太 白	泉	宮 城
		結成町内会等	世 帯 数	ク ラ ブ 数	ク ラ ブ 員 数	ク ラ ブ 数	ク ラ ブ 員 数
自主防災組織	1,379	441	213	179	272	205	69
	396,124	98,744	70,459	50,275	77,908	78,431	20,307
婦人防火クラブ	527	71	88	127	156	46	39
	104,549	15,595	10,796	17,373	23,774	24,601	12,500
少年消防クラブ	15	2	5	3	4	1	0
	2,000	74	1,097	57	752	20	0
幼年消防クラブ	44	7	5	8	8	14	2
	6,162	1,360	508	426	1,610	1,853	405

表-55 自主防災組織等の活動状況

(平成24年度中)

区 分	実 施 回 数	参 加 団 体	参 加 人 員	活 動 (訓 練) 項 目 回 数											地 震 体 験 車 使 用 回 数
				通 報 訓 練	消 火 訓 練	避 難 訓 練	救 急 救 護 訓 練	給 食 給 水 訓 練	座 談 会 ・ 研 修 会	映 写 会	コ ミ セ ン 資 器 材	取 扱 訓 練	そ の 他	学 校 と 連 携	
合 計	1,057	4,108	76,122	150	329	272	334	287	486	162	92	565	54	2	36
自主防災組織等	562	1,582	62,454	117	270	218	267	233	248	100	75	240	54	2	30
婦人防火クラブ	442	2,473	8,839	25	51	41	60	50	218	54	14	285			5
少年消防クラブ	22	22	1,534	2	4	3	6	3	6	2	3	16			1
幼年消防クラブ	31	31	3,295	6	4	10	1	1	14	6		24			

消防団

消防団は、長い歴史と伝統を持ち地域住民に育まれてきた組織で、市町村の消防機関として設置されています。火災、水害等の災害が発生したときには、消防職員と協力して消火活動、水防活動等を行うとともに、火災予防のための活動も行っています。

消防団を構成する消防団員は、家業に従事したり会社に勤務するなど、職業を持ちながら災害活動や防火防災活動を行い、地域の安全を守っています。

(1) 消防団の組織

仙台市の消防団は、昭和23年の消防組織法の制定により本市の消防機関として位置づけられ、現在、7消防団56分団から構成されています。

(2) 消防団員の定員・現員

平成25年4月1日現在の消防団員数は2,134人(うち女性団員106人)であり、定員2,430人に対する充足率は87.8%となっています。



図-10 消防団組織図

(平成25年4月1日現在)



表-56 消防団員の階級別定員・現員

(平成25年4月1日現在)

区分	青葉消防団		宮城野消防団		若林消防団		太白消防団		泉消防団		宮城消防団		秋保消防団		仙台市全体消防団	
	定員	現員	定員	現員	定員	現員	定員	現員	定員	現員	定員	現員	定員	現員	定員	現員
団長	1	1	1	1	1	1	1	1	1	1	1	1	1	1	7	7
副団長	2	2	2	2	2	2	2	2	2	2	2	2	2	1	1	13
分団長	11	11	8	8	6	6	9	9	15	15	9	9	6	6	64	64
副分団長	11	11	11	11	8	8	10	10	15	15	9	9	6	6	70	70
部長	63	60(8)	58	57	47	47(3)	62	61	87	87(1)	59	57	33	33(1)	409	402(13)
班長	62	59(10)	90	88(4)	80	75(5)	82	80(1)	86	85(4)	100	93(1)	34	34(7)	534	514(32)
団員	110	70(8)	240	215(5)	256	199(1)	264	219(14)	224	178(23)	175	151(6)	64	32(4)	1,333	1,064(61)
計	260	214(26)	410	382(9)	400	338(9)	430	382(15)	430	383(28)	355	322(7)	145	113(12)	2,430	2,134(106)

※ () は女性消防団員

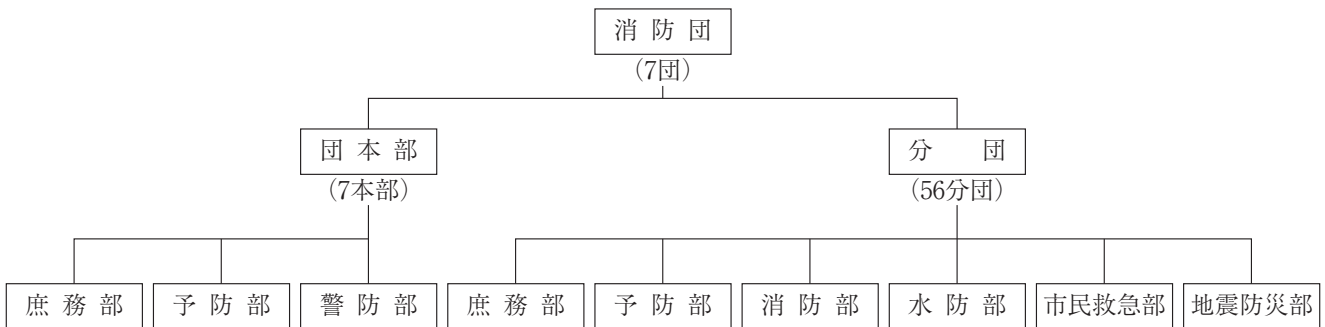
応援協定の名称	発効日	締結市町村等	協定の内容
東北自動車道における消防業務に関する覚書	S 63. 7. 1	仙台市, 名取市, 仙南地域広域行政事務組合, 栗原市, 大崎地域広域行政事務組合, 黒川地域行政事務組合, 東日本高速道路株式会社東北支社	東北自動車道における消防業務について定める覚書
東北自動車道(仙台南ICから古川ICまでの間)における救急業務に関する覚書	S 63. 3. 1	仙台市, 黒川地域行政事務組合, 大崎地域広域行政事務組合, 東日本高速道路株式会社東北支社	東北自動車道(仙台南ICから古川ICまでの間)における救急業務に関する覚書
山形自動車道宮城県消防相互応援協定書	S 63. 11. 1	仙台市, 名取市, 仙南地域広域行政事務組合	協定市等の行政区のうち山形自動車道における消防業務に関する相互応援について定める協定
山形自動車道宮城県消防応援協定に基づく実施細目	H 2. 10. 4	仙台市消防局, 名取市消防本部, 仙南地域広域行政事務組合消防本部	上記協定の実施細目
山形自動車道における消防業務に関する覚書	H 2. 10. 4	仙台市, 名取市, 仙南地域広域行政事務組合, 東日本高速道路株式会社東北支社	山形自動車道における消防業務について定める覚書
東北自動車道及び山形自動車道における救急業務に関する覚書	H 2. 10. 4	仙台市, 仙南地域広域行政事務組合, 東日本高速道路株式会社東北支社	東北自動車道及び山形自動車道における救急業務の実施について定める覚書
仙台東部道路及び仙台南部道路における消防業務に関する覚書	H 17. 3. 15	仙台市, 名取市, 仙南地域広域行政事務組合, 東日本高速道路株式会社東北支社, 宮城県道路公社	仙台東部道路及び仙台南部道路における消防業務について定める覚書
仙台東部道路及び仙台南部道路消防相互応援協定書	H 17. 3. 15	仙台市, 名取市, 仙南地域広域行政事務組合	仙台東部道路及び仙台南部道路における消防業務に関する相互応援について定める協定
仙台東部道路及び仙台南部道路消防相互応援協定に基づく実施細目	H 17. 3. 15	仙台市消防局, 名取市消防本部, 仙南地域広域行政事務組合消防本部	上記協定の実施細目
仙台北部道路(利府ジャンクション～富谷ジャンクション間)における消火, 救急及び救助等に関する覚書	H 22. 3. 27	仙台市, 塩釜地区消防事務組合, 黒川地域行政事務組合, 東日本高速道路株式会社東北支社	仙台北部道路(利府ジャンクション～富谷ジャンクション間)における消火, 救急及び救助等について定める覚書
仙台北部道路(利府ジャンクション～富谷ジャンクション間)における消火, 救急及び救助業務等に関する協定書	H 22. 3. 27	仙台市, 塩釜地区消防事務組合, 黒川地域行政事務組合	仙台北部道路(利府ジャンクション～富谷ジャンクション間)における消火, 救急及び救助等について定める協定
三陸自動車道(仙台港北インターチェンジ～利府中インターチェンジ間)における消火, 救急及び救助業務等に関する覚書	H 22. 10. 22	仙台市, 塩釜地区消防事務組合, 東日本高速道路株式会社東北支社	三陸自動車道(仙台港北インターチェンジ～利府中インターチェンジ間)における消火, 救急及び救助等について定める覚書
三陸自動車道(仙台港北インターチェンジ～利府中インターチェンジ間)における消火, 救急及び救助業務等に関する協定書	H 22. 10. 22	仙台市, 塩釜地区消防事務組合	三陸自動車道(仙台港北インターチェンジ～利府中インターチェンジ間)における消火, 救急及び救助等について定める協定

表-59 航空消防応援に関する応援協定等

(平成25年4月1日現在)

応援協定の名称	発効日	締結市町村等	協定の内容
宮城県広域航空消防応援協定書	H 4. 4. 1	宮城県, 仙台市, 名取市, 岩沼市, 石巻地区広域行政事務組合, 塩釜地区消防事務組合, 亶理地区行政事務組合, 仙南地域広域行政事務組合, 栗原市, 大崎地域広域行政事務組合, 登米市, 気仙沼・本吉地域広域行政事務組合, 黒川地域行政事務組合	宮城県の所有する防災ヘリコプターの応援に関し必要な事項を定める協定
宮城県内航空消防応援協定書	H13. 4. 1	仙台市, 名取市, 岩沼市, 石巻地区広域行政事務組合, 塩釜地区消防事務組合, 亶理地区行政事務組合, 仙南地域広域行政事務組合, 栗原市, 大崎地域広域行政事務組合, 登米市, 気仙沼・本吉地域広域行政事務組合, 黒川地域行政事務組合	仙台市の所有する消防ヘリコプターの応援に関し必要な事項を定める協定
回転翼航空機の運航についての覚書	H 5. 4. 1	仙台市, 宮城県	宮城県・仙台市の所有するヘリコプターの運航に関する覚書
東京消防庁・仙台市航空機消防相互応援協定(同覚書)	H 8. 1.22	仙台市, 東京消防庁	回転翼航空機及び乗務員の応援に関し必要な事項を定める協定
ヘリコプターテレビ電送システムによる情報提供に関する協定書	H 5.10. 1	仙台市, 宮城県	仙台市の所有するヘリコプターテレビ電送システムによる情報提供について定める協定
宮城県防災ヘリコプターを使用した大規模特殊災害時における広域航空消防応援に関する協定書	H16. 4. 1	宮城県, 仙台市, 名取市, 岩沼市, 石巻地区広域行政事務組合, 塩釜地区消防事務組合, 亶理地区行政事務組合, 仙南地域広域行政事務組合, 栗原市, 大崎地域広域行政事務組合, 登米市, 気仙沼・本吉地域広域行政事務組合, 黒川地域行政事務組合	宮城県に派遣されている職員の応援派遣に関する手続等について定める協定
ヘリコプターテレビ電(伝)送システム等による情報提供に関する協定書	H17. 6.16	宮城県警察本部, 仙台市	宮城県警察本部及び仙台市の各々が保有するヘリコプターテレビ電(伝)送システム等による相互の情報提供について定める協定書

表-60 その他の応援協定等

(平成25年4月1日現在)

応援協定の名称	発効日	締結市町村等	協定の内容
宮城海上保安部と仙台市消防局との業務協定	S46. 9. 1	宮城海上保安部, 仙台市消防局	仙台塩釜港仙台区及び仙台市に属する海域における消火活動等についての協定
霞目飛行場及びその周辺において, 航空事故及び航空事故に伴う災害が発生した場合の連絡・調整等に関する覚書	S54. 4. 1	陸上自衛隊霞目駐屯地, 仙台市消防局	霞目飛行場及びその周辺において, 航空事故及び航空事故に伴う災害の発生に際し, 連絡調整を実施し円滑な消火・救難活動をするための覚書
市域境界線上に存する消防対象物の取扱いに関する協定	S57. 4. 1	仙台市, 塩釜地区消防事務組合	行政区域の境界線上に位置する消防対象物の取扱いに関する協定
霞目管制圏内における仙台市消防ヘリポートの運用に関する協定書	H12.12. 4	仙台市, 陸上自衛隊東北方面航空隊	霞目管制圏内におけるヘリコプターの運航及び航空交通管制に関しての協定

応援協定の名称	発効日	締結市町村等	協定の内容
仙台空港及びその周辺における消火救難活動に関する協定	H 6 . 9 . 8	仙台市, 名取市, 岩沼市, 仙台空港事務所	仙台空港及びその周辺における消火救難活動についての協定
仙台空港及びその周辺における消火救難活動に関する協定書に基づく覚書	H 6 . 12 . 27	仙台市消防局, 名取市消防本部, 岩沼市消防本部, 仙台空港事務所	上記協定の覚書
大規模災害時における傷病者の搬送業務に関する協定	H 8 . 10 . 15	(有)フタバタクシー	仙台市内に多数の傷病者が発生した場合, 傷病者の搬送業務に関して協力する
大規模災害時における傷病者の搬送業務に関する応援協定	H10. 9. 1	(有)メモリアルサービス	大規模自然災害又は事故等により市内に多数の傷病者が発生した場合における傷病者の搬送に関する協定
災害救助犬の出動に関する協定	H10. 9. 1	(社)ジャパンケネルクラブ	市内の災害現場における人命検索にかかる災害救助犬の出動要請に関する協定
大規模災害時における災害活動への支援に関する協定	H21. 3. 18	宮城県解体工事業協同組合	大規模災害時における人的支援, 物的支援及び技術的支援等の協力体制についての協定
鉄道災害時における鉄道事業者と消防機関との連携に関する協定書	H21. 12. 25	東日本旅客鉄道(株)仙台支社, 東日本旅客鉄道(株)水戸支社, 東日本旅客鉄道(株)盛岡支社, 日本貨物鉄道(株), 阿武隈急行(株), 仙台空港鉄道(株), 仙台臨海鉄道(株), 仙台市消防局, 名取市消防本部, 岩沼市消防本部, 登米市消防本部, 栗原市消防本部, 石巻地区広域行政事務組合消防本部, 塩釜地区消防事務組合消防本部, 亘理地区行政事務組合消防本部, 仙南地域広域行政事務組合消防本部, 大崎地域広域行政事務組合消防本部, 気仙沼・本吉地域広域行政事務組合消防本部	鉄道災害発生時における鉄道事業者と消防機関との, より迅速かつ効率的な消防活動及び安全管理体制の確保に関する協定
大規模災害時における酸素ガス等の供給協力に関する協定	H24. 10. 29	一般社団法人日本産業・医療ガス協会 東北地域本部	地震等の大規模災害時における円滑な消防活動体制の確保を目的とした酸素ガス等の供給協力に関する協定

表-62 放送・通信・広報に関する協定

(平成25年4月1日現在)

応援協定等の名称	発効日	締結市町村等	協定等の概要
災害時における放送要請(協力)に関する協定	S 58. 6. 1	(株)宮城テレビ放送	市内に災害が発生し、または、発生するおそれがある場合、放送により情報の伝達を行う協定
	S 58. 6. 1	日本放送協会仙台放送局	
	S 58. 6. 1	(株)エフエム仙台	
	S 58. 6. 1	(株)東日本放送	
	S 58. 6. 1	東北放送(株)	
	S 58. 6. 1	(株)仙台放送	
	H 8. 8. 5	(株)仙台シティエフエム	
	H 12. 3. 1	せんだい泉エフエム放送(株)	
	H 18. 9. 21	宮城ネットワーク(株)	
	H 18. 11. 24	仙台シーエーティヴィ(株)	
	H 19. 7. 9	エフエムたいはく(株)	
災害時における放送要請(協力)に関する覚書(交通局)	H 24. 4. 19	エフエムたいはく株式会社	災害時における路線バス及び地下鉄の運行状況について、放送を依頼する覚書
	H 24. 4. 20	株式会社仙台シティエフエム	
	H 24. 4. 20	せんだい泉エフエム放送株式会社	
災害時における航空機の出動協力に関する協定	S 59. 9. 1	アイベックスアビエーション(株)	市内に災害が発生した場合等の情報収集、調査、広報等にかかる航空機の出動協力に関する協定
災害時における東北郵政局、仙台市間の協力に関する覚書	H 9. 6. 25	東北郵政局(現:郵便事業(株)東北支社・郵政局(株)東北支社)、仙台市	災害対応を円滑に遂行するための事項を定める協定
防災関連情報の受配信に関する協定	H 18. 3. 22	国土交通省東北地方整備局 仙台河川国道事務所、仙台市消防局	河川の画像情報等の受配信に関する協定
釜房ダム放流警報設備等による災害情報等の伝達に関する協定	H 18. 3. 28	国土交通省東北地方整備局 釜房ダム管理所、仙台市	仙台市域の名取川周辺の住民に対する災害情報及び避難情報の伝達に関する協定
災害に係る情報発信等に関する協定	H 25. 3. 15	ヤフー株式会社	大規模災害に備え住民へ必要な情報を迅速に提供し、仙台市の行政機能低下を軽減するため協力し情報発信等を行う
災害対策基本法施行令第22条に基づく協定	S 38. 4. 1	宮城県警察本部、仙台市	警察の通信設備の使用に関する手続きを定める協定
非常災害時のタクシー無線通信の利用に関する協定	S 54. 9. 1	仙台無線タクシー協同組合	非常災害時のタクシー無線の利用について定める協定
災害非常無線通信の協力に関する協定	S 56. 10. 14	仙台市職員アマチュア無線クラブ	災害が発生し、または発生するおそれがある場合の災害情報の伝達に関する協定
大規模災害時における情報提供に関する覚書	H 9. 6. 5	(株)宮城県タクシー協会仙台地区総支部	非常災害時のタクシー無線の情報の提供に関する協定
仙台市・宮城県警察仙台市警察部災害時連絡調整体制に関する申合せ	H 11. 3. 1	宮城県警察仙台市警察部、仙台市消防局	災害時における職員の相互派遣に関する協定

表一63 施設復旧に関する協定

(平成25年4月1日現在)

応援協定等の名称	発効日	締結市町村等	協定等の概要
地震・洪水等非常事態における救援措置要綱	S 43. 6. 20	(社)日本ガス協会・東北部会	非常事態により広範囲な供給停止となった場合の日本ガス協会相互間の緊急連絡体制及び救援体制を定める要綱
災害時における応急措置の協力に関する協定	H 3. 9. 1	(社)仙台建設業協会	市内に災害が発生した場合の被害拡大防止、安全確保及び二次災害防止並びに仮復旧工事への協力に関する協定
仙南・仙塩広域水道の緊急時における受水市町相互応援給水に関する協定	H 4. 3. 19	宮城県及び17受水市町(仙台市、塩釜市、白石市、名取市、角田市、多賀城市、岩沼市、蔵王町、大河原町、村田町、柴田町、亶理町、山元町、松島町、七ヶ浜町、利府町、富谷町)	災害等により、宮城県仙南・仙塩広域水道からの送水が停止になった場合などに備えた相互応援給水に関する協定
災害時相互応援給水に関する協定	H 5. 3. 11	仙台市水道局、富谷町	災害等により、水道の供給が不能になった場合の相互応援給水に関する協定
下水道災害時における大都市間の連絡・連携体制に関するルール(21大都市災害時相互応援に関する協定関連)	H 8. 5. 16	札幌市、仙台市、新潟市、さいたま市、千葉市、東京都、川崎市、横浜市、相模原市、静岡市、浜松市、名古屋市、京都市、大阪市、堺市、神戸市、岡山市、広島市、北九州市、福岡市、熊本市の下水道主管部局	大都市で災害が発生した場合の下水道に関する相互救援協力及び相互支援に関するルール
東北地方における国土交通省所管公共施設の災害時の相互応援に関する申合せ	H 8. 11. 15	国土交通省東北地方整備局、東北6県土木関係部局(青森県、岩手県、宮城県、秋田県、山形県、福島県)、仙台市、日本道路公団東北支社(現:東日本高速道路(株)東北支社)	大規模災害発生時等における、国土交通省所管公共施設に係わる災害が発生した場合等の情報提供、資機材貸し付け、職員派遣等の相互応援についての申し合わせ
災害時等における水道施設復旧等の応援に関する協定	H 9. 4. 1	宮城県管工業協同組合	地震等による水道施設被害の復旧等に必要な応援活動に関する協定
日本水道協会東北地方支部災害時相互応援に関する協定	H 9. 5. 1	日本水道協会東北地方支部、日本水道協会東北各県支部(青森県、秋田県、岩手県、山形県、宮城県、福島県)	地震、異常渇水等の水害における被災事業者の速やかな給水能力回復の応援活動に関する協定
北海道・東北ブロック下水道災害応援に関する申し合わせ	H 9. 6. 18	北海道、東北7県(青森県、岩手県、宮城県、秋田県、山形県、福島県、新潟県)ほか	災害時における下水道災害の応援に関する申し合わせ
災害時における復旧支援に関する覚書	H 10. 9. 1	仙台市技能職団体連絡協議会	市内に災害が発生した場合の人的・物的被害の防止及び避難所を含む公共施設等の速やかな災害復旧の支援に関する協定
日本水道協会宮城県支部「災害時相互応援計画」	H 11. 6. 30	日本水道協会宮城県支部会員	県内に水道災害が発生した場合の被災事業者の速やかな給水能力回復の応援活動に関する計画
災害時における被害状況調査等の応援協力に関する協定	H 16. 12. 24	(社)宮城県測量設計業協会仙台支部	災害時における道路施設、河川管理施設及び農林施設の被害状況調査等
水道施設事故発生時における施設の清掃のための業者斡旋に関する協定	H 17. 3. 16	全環衛生事業協同組合	水道管・配水管において地震等の振動により発生した錆び水が受水槽に流入した場合の清掃業者の斡旋に関する協定
地震等による住宅の被災軽減及び被災住宅の速やかな復旧に向けた基本協定	H 17. 9. 15	住宅金融公庫(現:独立行政法人住宅金融支援機構)東北支店	地震等により被災した住宅の速やかな復旧に関する協定

応援協定等の名称	発効日	締結市町村等	協定等の概要
地震災害時の漏水調査技術員の派遣に関する協定	H17. 11. 1	県内の漏水調査請負業者11社	大規模地震災害後の応急復旧時における漏水調査技術員の応援派遣に関する協定
下水道管路施設の災害時復旧応援に関する協定	H18. 1. 1	(社)日本下水道管路管理業協会東北支部、全環衛生事業協同組合、泉清掃協業組合	災害時における下水道管路施設の早期復旧の支援に関する協定
下水道処理施設等の災害時復旧応援に関する協定	H18. 1. 1	(社)日本下水道処理施設管理業協会東北支部	災害時における下水道処理施設の早期復旧の支援に関する協定
災害時における他都市からの応援者宿泊等の受け入れに関する協定（水道局）	H18. 2. 6 他	市内及び近郊の公共宿泊施設等6施設	他都市からの水道局応援者の宿泊等受け入れに関する協定
災害時応援協定（ガス局）	H18. 12. 22	仙台ガス工事協同組合	大規模地震等の災害時において、市独自ではガス供給施設の応急対策等が実施できない場合、本支管等の修理及び専焼発電需要家・天然ガスタンク等の点検についての応援協力に関する協定
災害時応援協定（ガス局）	H18. 12. 22	仙台ガスサービス(株)、仙台ガスエンジニアリング(株)	大規模地震等の災害時において、市独自ではガス供給施設の応急対策等が実施できない場合、緊急遮断弁（ESV）を設置している需要家における開閉栓業務についての応援協力に関する協定
災害時における応急復旧の協力に関する協定	H18. 4. 1	(社)日本鉄道建設業協会東北支部	地震等により鉄道施設等が被災した場合の応急復旧の協力に関する協定
水道施設事故発生時における車両の派遣に関する協定	H19. 2. 1	全環衛生事業協同組合	加圧式給水車の派遣に関する協定
災害時における応急対策業務に関する協定	H19. 2. 19	国土交通省東北地方整備局、東北6県（青森県、岩手県、宮城県、秋田県、山形県、福島県）、仙台市、(社)日本土木工業協会東北支部	国土交通省東北地方整備局並びに東北6県及び仙台市が所管する工事中の施設が、自然現象や災害により被災したときに、(社)日本土木工業協会東北支部に業務方法を定め、被害の拡大防止と早期復旧を期するための協定
水道施設事故発生時における応援に関する協定	H19. 10. 1	(財)仙台市水道サービス公社	災害時等、水道施設事故発生時における応援給水活動に関する協定
大規模災害時における主要公共施設等の宅内給水・排水設備の応急復旧措置に関する協定	H19. 11. 12	宮城県管工業協同組合	大規模災害発生時における、仙台市所管に属する主要公共施設等の宅内給水・排水設備の応急復旧措置に関する協定
19大都市水道局災害相互応援に関する覚書	H25. 3. 31	19大都市水道局（札幌市、仙台市、新潟市、さいたま市、東京都、川崎市、横浜市、静岡市、浜松市、名古屋市、京都市、大阪市、堺市、神戸市、岡山市、広島市、北九州市、福岡市、熊本市）	災害発生時における飲料水の供給、施設の応急復旧等に必要な資器材の提供等に関する覚書
下水道管路施設の災害時緊急調査に関する覚書（下水道管路施設の災害時復旧応援に関する協定関連）	H21. 1. 19	全環衛生事業協同組合 泉清掃協業組合	大規模地震災害時において、想定される下水道管路施設の被害状況の緊急調査に関する協定
災害時における応急車両整備等の支援協力に関する協定	H21. 1. 30	(社)宮城県自動車整備振興会	大規模災害時における緊急車両・災害救援関係車両の応急整備及び仙台市の災害救援活動に対する資機材の貸出に関する協定
大規模災害時における災害応援協力に関する協定	H22. 1. 18	(社)全国道路標識・標示業協会東北支部宮城県協会	大規模災害時における道路の安全確保のための応急措置に関する協定
大規模災害時における災害応援協力に関する協定	H22. 1. 19	宮城県交通安全施設業協会	大規模災害時における道路の安全確保のための応急措置に関する協定

応援協定等の名称	発効日	締結市町村等	協定等の概要
水道施設事故発生時における応援に関する協定	H22. 3. 8	(株)宅配, 第一環境(株)	地震等の災害により, 広範囲で断水が発生した場合の応援に関する協定
公園緑地等に係る災害措置等の協力に関する協定	H22. 8. 31	(社)宮城県造園建設業協会	災害発生時において, 仙台市が管理する公園緑地等の緊急及び応急措置等に関する協定
災害復旧等の協力に関する協定	H23. 2. 3	東北電力株式会社	大規模災害発生時における被災情報の共有, 電力設備復旧の迅速かつ円滑な推進及び復旧拠点等施設の確保に関する協定
災害時における被災住宅の応急修理等に関する協定	H23. 4. 1	一般社団法人 みやぎ中小建設業協会	災害時における被災住宅の応急修理及び土石等障害物の除去に関する協定
仙台市水道局と新潟市水道局の災害相互応援に関する覚書	H24. 11. 20	新潟市水道局	災害発生時における応急給水・応急復旧等に必要の職員の派遣, 必要な資機材, 燃料, 物資等の提供等に関する覚書

表-64 物資供給・輸送に関する協定

(平成25年4月1日現在)

応援協定等の名称	発効日	締結市町村等	協定等の概要
災害時における食糧供給協力に関する協定	S 58. 5. 23	宮城県製パン協同組合	市内に災害が発生した場合の応急給食活動への協力及び円滑な災害活動に関する協定
災害時における応急医薬品の供給協力に関する協定	S 59. 9. 1	宮城県医薬品卸組合	市内に災害が発生した場合の応急救護医療活動への協力及び円滑な災害活動に関する協定
災害時における自動車用燃料等の供給協力に関する協定	S 59. 9. 1	新日本石油(株)東北支店, 新日本石油精製(株)仙台製油所	市内に災害が発生した場合の自動車に対する燃料の円滑な供給への協力及び災害活動に関する協定
災害時における生活物資の供給協力等に関する協定	H 8. 3. 29	みやぎ生活協同組合	市内に災害が発生した場合の市民生活の安定及び生活物資の円滑な供給協力に関する協定
災害時における生活物資の供給協力に関する協定	H 9. 1. 17	(株)藤崎, (株)三越仙台店	市内に災害が発生した場合の市民生活の安定及び生活物資の円滑な供給協力に関する協定
災害時における協力に関する協定	H16. 6. 23	仙台地域葬儀会館連絡協議会	地震等が発生し, 多数の死者が集中的に発生した場合, 棺等葬祭用品の供給等の協力を求める協定
災害時における精米供給協力に関する協定	H17. 3. 7	仙台農業協同組合	災害時における市民生活の安定を図るため, 円滑な精米供給への協力に関する協定
災害時における生活物資の供給協力に関する協定	H18. 12. 21	(株)さくら野百貨店	市内に災害が発生した場合の市民生活の安定及び生活物資の円滑な供給協力に関する協定
災害時における仮設トイレ等の供給協力に関する協定	H19. 2. 8 他	仮設トイレのレンタル業者7社	市内の災害発生時における応急措置のため, 緊急に仮設トイレ等の物品の調達が必要となった場合に, 要請により仮設トイレ等の設置を行う協定
災害時における救援物資等の提供に関する協定	H19. 3. 13	仙台コカ・コーラボトリング(株)	地震等により大規模災害が発生した場合に地域貢献型自動販売機の製品を住民等に無償提供する協定
災害等におけるバス車両用燃料等の供給協力に関する協定(交通局)	H19. 6. 29	宮城県石油商業協同組合	市内に災害等が発生した場合のバス車両に対する燃料等の円滑な供給に関する協定
大規模災害時におけるLPガス用具等の提供等に関する協定	H19. 7. 11	伊藤忠エネクスホームライフ東北(株)	大規模災害時に指定避難所等でLPガスの提供とLPガス用具等の貸与に関する協定
災害時における生活物資の供給協力に関する協定	H19. 12. 3	イオン(株)東北カンパニー, イオンスーパーセンター(株)	市内に災害が発生した場合の市民生活の安定及び生活物資の円滑な供給協力に関する協定

応援協定等の名称	発効日	締結市町村等	協定等の概要
災害時における生活物資の供給協力に関する協定	H20. 2. 14	(株)セブン-イレブン・ジャパン	市内に災害が発生した場合の市民生活の安定及び生活物資の円滑な供給協力に関する協定
災害時における生活物資の供給協力に関する協定	H20. 2. 18	(株)ヨークベニマル	市内に災害が発生した場合の市民生活の安定及び生活物資の円滑な供給協力に関する協定
災害時における生活物資の供給協力に関する協定	H20. 3. 11	(株)ダイエー	市内に災害が発生した場合の市民生活の安定及び生活物資の円滑な供給協力に関する協定
災害時における生活物資の供給協力に関する協定	H20. 3. 19	(財)宮城県学校給食会	市内に災害が発生した場合の市民生活の安定及び生活物資の円滑な供給協力に関する協定
災害時におけるストーマ用器具等の供給協力に関する協定	H20. 3. 26 他	市内のストーマ用器具を販売する薬局5社	災害発生時に指定避難所へ避難したオストメイト（人工肛門・人工膀胱増設者）に対し、ストーマ器具等を給付するのに必要な協力を求める協定
大規模災害時における機器材のリース等に関する協定	H21. 3. 18	宮城県建設機械リース業協会	大規模災害時において、指定避難所運営等の仙台市が行う災害対応及び復旧業務に必要な機器材のリース等に関する協定
災害時における生活物資の供給協力に関する協定	H21. 7. 15	NPO法人コメリ災害対策センター	市内に災害が発生した場合の市民生活の安定及び生活物資の円滑な供給協力に関する協定
災害時における生活物資の供給協力に関する協定	H21. 8. 7	(株)カインズ	市内に災害が発生した場合の市民生活の安定及び生活物資の円滑な供給協力に関する協定
災害時における生活物資の供給協力に関する協定	H24. 8. 30	(株)ファミリーマート	市内に災害が発生した場合の食料品、生活用品等の物資供給協力
災害時における燃料および食料品等の物資の供給協力に関する協定	H24. 9. 6	カメイ(株)	市内に災害が発生した場合の公共施設等に要する燃料および市民用食料品の供給協力
災害時の重要施設に係る情報共有に関する覚書	H24. 10. 10	石油連盟	市内に災害が発生した場合に、政府要請に基づく石油元売会社からの燃料供給が円滑に遂行されるよう、あらかじめ重要施設の設備等情報を共有するもの
災害時における生活物資の供給協力に関する協定	H24. 12. 21	合同会社西友	市内に災害が発生した場合に避難所などで必要となる生活物資の供給協力
災害時における生活物資の供給協力に関する協定	H25. 2. 18	(株)ローソン	市内に災害が発生した場合に避難所などで必要となる生活物資の供給協力
災害時における自動車輸送の協力に関する協定	S58. 5. 23	(社)宮城県トラック協会	市内に災害が発生した場合の物資輸送への協力及び災害活動に関する協定
代替輸送協定書	H19. 10. 29	東日本旅客鉄道(株)	列車の運行が不能となった場合、代替交通手段として他方が旅客の運送を行う協定
仙台市地下鉄運行不能時の協力に関する覚書	H24. 3. 30	公益社団法人宮城県バス協会	災害等による地下鉄運行不能時におけるバス輸送の協力に関する覚書

表一65 医療救護に関する協定

(平成25年4月1日現在)

応援協定等の名称	発効日	締結市町村等	協定等の概要
災害時の医療救護活動に関する協定	H13. 3. 16	(社)仙台市医師会、(社)仙台歯科医師会	仙台市地域防災計画に基づく、災害時における医療救護活動に関する協定
災害時の救護活動に関する協定	H13. 3. 16	仙台市薬剤師会	仙台市地域防災計画に基づく、災害時における救護活動に関する協定

応援協定等の名称	発効日	締結市町村等	協定等の概要
災害時における相互協力に関する覚書	H19. 3. 5	宮城県精神保健福祉センター、仙台市精神保健福祉総合センター	災害時、精神障害者及びこころのケアが必要な者に対し、迅速かつ円滑な支援を遂行するための覚書
北海道・東北・新潟地方衛生研究所における健康危機に対する広域連携協定書	H19. 3. 30	北海道、東北6県（青森県、秋田県、岩手県、宮城県、山形県、福島県）、新潟県及び札幌市、函館市、仙台市、新潟市の地方衛生研究所（衛生試験所）	感染症、食中毒、飲料水、毒物劇物、薬物、生物・化学テロその他、人の生命健康が脅かされる「健康危機」に対し、情報交換、相互支援、研修等の広域連携を行う協定
宮城県災害派遣医療チーム（宮城DMAT）の派遣に関する協定	H21. 3. 30	宮城県保健福祉部 医療整備課	大規模な自然災害または事故における救急医療、病院支援等を行う宮城県災害派遣医療チーム（宮城DMAT）の運営に関する協定
災害時における病院間の相互支援に関する協定	H23. 12. 19	市立秋田総合病院 山形市立病院済生館	大規模災害発生時における、協定締結病院間による応急物資支援や人員派遣等を相互に行うための協定

表-66 調査・研究に関する協定

(平成25年4月1日現在)

応援協定等の名称	発効日	締結市町村等	協定等の概要
国立大学法人東北大学大学院理学研究科及び工学研究科と仙台市との連携と協力に関する協定	H18. 9. 1	国立大学法人東北大学大学院理学研究科及び工学研究科、仙台市	仙台市域における地震・津波災害の危険性について共通の認識に立ち、地震・津波災害を軽減するために連携・協力を推進する協定

表-67 その他

(平成25年4月1日現在)

応援協定等の名称	発効日	締結市町村等	協定等の概要
仙台市職員退職者団体連合会との防災活動に関する協定	H18. 9. 1	仙台市職員退職者団体連合会	大規模災害時において、全市をあげての災害対応の取組みが必要とされる中で、職員退職者へ避難所運営業務補助などの協力を要請する協定
福祉避難所の設置及び管理運営に係る協力に関する協定	H20. 4. 1 他	市内の福祉施設を管理する法人48団体	災害発生時に指定避難所での避難生活が困難な高齢者、障害者等の災害時要援護者の二次避難所として「福祉避難所」を開設するにあたり必要な協力を求める協定
津波発生時における緊急一時的な津波避難ビルとしての使用に関する協定	H20. 5. 1	キリンビール(株)仙台工場、横浜冷凍(株)仙台物流センター、JFE条鋼(株)仙台製造所・JFE健康保険組合	津波警戒区域外へ避難する暇がない住民等を対象とした、津波発生時における緊急一時的な避難場所として使用することに関する協定
大規模災害時における災害対応に係る仙台市市民活動サポートセンターの施設利用、施設管理等に関する覚書	H22. 4. 1	特定非営利活動法人せんだい・みやぎNPOセンター	災害ボランティアセンターに係る設置要請及び施設提供に関する事務取扱要領（平成19年8月10日市長決裁／消防局所管）に基づき、該当施設の指定管理者と大規模災害時の施設利用及び施設管理について交わしている覚書
災害時における隊友会の協力に関する協定	H22. 12. 22	社団法人隊友会宮城県隊友会	大規模災害等から市民の生命、身体及び財産を守るために行う災害復旧活動の支援及び補助に関する協定
災害時における帰宅困難者等の支援に関する協定	H24. 8. 9	佐藤工業株式会社	大規模災害等による交通手段の途絶に伴う帰宅困難者への人的、物的支援に関する協定
津波発生時における緊急一時的な津波避難施設としての使用に関する協定	H24. 11. 20	日鐵住金建材株式会社	津波警戒区域外へ避難する暇がない住民等を対象とした、津波発生時における緊急一時的な避難場所として使用することに関する協定
災害時における帰宅困難者の対応に関する協定書	H25. 3. 7	東日本旅客鉄道株式会社	大規模災害発生時に交通が途絶した場合における仙台駅周辺の帰宅困難者の対応に関する協定

統計資料

年号	主なできごと (①=1月をあらわす)	主な災害
36	④警防課に救急隊を設け、救急業務を開始する ⑤北消防署片平丁出張所を新築開所する ⑨第1回防火管理に関する講習会を実施する ⑪ケルン式移動訓練塔を配備、高層建物訓練を実施する	⑨東北管区警察局火災
37	②中短波無線電話を超短波に切り替える ③健康都市宣言を機に、花いっぱい運動を展開する	③連坊小路小学校火災
38	⑦仙台市危険物安全協会の設立 ⑩南消防署を新弓の町に移転改築する ⑩仙台市消防本部及び消防署条例の制定 ⑩仙台市消防団条例の制定	⑤岩切中学校火災
39	③仙台市消防賞じゅつ金及び殉職者特別賞じゅつ金条例の制定 ⑥南消防署西多賀出張所を新築開所する ⑫北・南消防署で救急業務を開始する	①安田病院火災 ③仙台駅前東宝ビル火災、職員1名殉職
40	④消防局に次長を置く ⑥北消防署小松島出張所を新築開所する ⑩東消防署で救急業務を開始する ⑪消防局を市役所庁舎6階に移転する ⑪一斉指令機60回線に更新する	②原町小学校火災 ③育英高等学校火災
41	④南消防署南小泉出張所を新築開所する ⑦北消防署に特別消防隊を置く ⑫北消防署に32メートル級はしご車を配置する	②長町まるしん火災 ⑨台風26号来襲 被害甚大
42	⑤北消防署新坂通出張所を廃止、国見出張所を新築開所する	④苦竹東北ニチレナイロン倉庫火災
43	③南消防署中田出張所を新築開所する	②長町中学校火災
44	④消防副士長制度の創設 ⑦東消防署高砂出張所を移転改築する ⑧専従査察員制度の創設	⑤東北大学教養部火災 ⑫土橋通土橋アパート火災
45	⑤望楼勤務の昼間全面中止 ⑦救急車のサイレンを電子サイレンに切り替える ⑫南消防署南小泉出張所に救急隊を置く	⑫南小泉中学校火災
46	④消防局予防課に危険物係を置く ⑤鶴ヶ谷団地内に職員待機宿舎を新築する ⑩家庭防火連絡員制度の創設	②上杉山中学校火災
47	④分隊制度の創設 ④通信指令室に救急指令センターを設置する ④東消防署鶴谷出張所を新築開所する ⑨第1回消防救助技術全国大会に参加する ⑪警防課に救急防災係を置く	⑫社会保険病院火災
48	④婦人消防査察員制度の創設 ⑪南消防署八木山出張所を新築開所する	⑫東七番丁東部ラバー火災
49	⑧北消防署荒巻出張所を新築開所する ⑩南消防署に特別消防隊を置く	⑫ストリップ劇場リド火災 ⑤アルサロ龍宮火災 ⑨宮城県大雨
50	⑤予防課調査係を建築設備係と改称する ⑩総務課教養係を人事教養係と改称する ⑩東消防署に特別消防隊を置く ⑫南消防署連坊小路出張所を改築し、特別消防隊を本署から配置換えする	⑦東北大医学部火災
51	④起震機を製作する	⑥東九番丁島田製作所火災
52	⑫東消防署を増改築する ⑤通信指令室を司令課に昇格する ⑩婦人消防査察員制度を婦人防火指導員制度に改める ⑫東消防署岩切出張所を移転改築する ⑫南消防署六郷出張所を新築開所する	⑫仙台駅前大慶ビル火災

年号	主なできごと (①=1月をあらわす)	主な災害
53	⑤PC住宅火災実験を実施する ⑫大型高所放水車・大型化学車・泡原液搬送車の三点セットを配置する	⑥宮城県沖地震発生, M7.4 各地で被害甚大
54	④東消防署港出張所を新築開所する ④大型水槽車(10t), 電源照明車を配置する ④街頭消火器の設置はじまる ⑥災害に強い街づくりをめざし「防災都市」を宣言する ⑨宮城県沖地震の消防活動功績により内閣総理大臣賞を受賞する ⑩消防局・北消防署庁舎新築着工する	④東北劇場火災
55	④コミュニティ防災センターの建設はじまる ⑥北消防署小松島出張所を移転改築する	①福沢町南部木材他火災
56	④消防局・北消防署庁舎の竣工開庁 ④署に査察係を置く	①一番町一丁目栄光時計店火災
57	⑫防火基準適合要綱に基づく「適マーク」を旅館・ホテルに交付する ④署の査察検査係を分離し, 査察係, 建築保安係を置く	⑫福室字弁当一般住宅火災4名焼死 ⑨台風18号来襲
58	⑫自動車電話からの119番通報の受信を開始する(2回線) ⑨東消防署を苦竹三丁目に移転新築する ⑨東消防署原町出張所を開所する ⑪劇場・映画館・大規模店舗等に「適マーク」を交付する	④県民の森, 太白山林野火災
59	⑦第2回幼年消防全国大会を開催する	⑪南鍛冶町住宅火災7棟焼損
60	⑧仙台市消防団に関する検討委員会設置, 消防団のあり方について諮問する ⑩秋保町との消防応援協定を締結する ⑩東消防署原町出張所に救急隊を置く ⑫消防団のあり方について答申される	⑨支倉町スーパー丸金火災 ⑫救急出場件数が1万件を突破する
61	④国際消防救助隊(IRT)発足, 合同訓練に参加する	⑧8.5豪雨発生被害甚大
62	⑪宮城町と仙台市が合併, 宮城町消防本部を宮城消防署に, 宮城町消防団を宮城消防団とする。	③東北自動車道車両火災 ⑤西中田市営アパート火災
63	③泉市, 秋保町と仙台市が合併, 泉市消防本部を泉消防署, 秋保町消防団常備部を南消防署秋保出張所とし, 泉市消防団を泉消防団に, 秋保町消防団を秋保消防団とする ③北消防署片平丁出張所を改築する ③社団法人仙台市防災安全協会の設立 ④消防局に警防部, 北・南・東消防署に警防課, 予防課を新設する	
平成 元	④政令指定都市移行に伴い大幅な機構改革を実施, 消防局に総務部新設, 市民局から防災対策課を移管し防災課とする ④南消防署管轄を分割し太白消防署を新築開署する ④南消防団を若林消防団と太白消防団に分割する ④北・東・南消防署を青葉・宮城野・若林消防署と改称する	⑨～⑩仙台市地下鉄連続放火
2	④総務部管理課に消防団係を置く ⑩太白消防署に特別救助隊を置く ⑪都市水害対策委員会を設置する	⑩環境事業局今泉清掃工場可燃性ガス爆発
3	①ヘリコプター導入委員会調査研究部会を設置する ④泉消防署松陵出張所を新築開所する ④消防局警防部に救急救助課を新設する ⑦総合防災情報システムの運用を開始する	⑤宮城野区新田地区連続放火
4	③高規格救急自動車を初めて配置する ④宮城消防署熊ヶ根出張所を新築開所する ⑤若林消防署を移転改築する ⑤河原町出張所を開所し, 救急隊を置く ⑤若林消防署南小泉出張所を廃止する ⑤第44回全国消防長会総会を開催する ⑪消防航空隊庁舎を新築開所し, 消防ヘリコプターを配置する	④秋保町馬場地区住宅火災

年号	主なできごと (①=1月をあらわす)	主な災害
5	④警防部に消防航空隊を新設し、消防ヘリコプターの運用を開始する ④太白消防署秋保出張所を移転改築する ④泉消防署高森出張所を新築開所する ⑩青葉消防署に第二救急隊を配置する	①(株)しまかげ工場火災
6	④宮城野消防署原町出張所を改築する ④太白消防署茂庭出張所を新築開所する ⑨救急救命研修所を開所する	②(株)昭和コーポレーション倉庫火災
7	①阪神・淡路大震災で神戸市にヘリコプターなど救援隊を派遣する ⑦消防団のあり方に関する検討委員会を設置し、消防団のあり方について諮問する ⑨消防音楽隊にカラーガード隊「グリーンジュエルズ SENDAI」を発足する ⑩消防団のあり方について答申される ⑩太白消防署中田出張所移転新築し、救急隊を置く ⑩緊急消防援助隊の発足、合同訓練(東京都)に参加する	
8	③支援車・救助工作車Ⅲ型を導入する ④女性消防吏員をはじめて採用する ④高所監視カメラ及び衛星地球局の運用を開始する ④宮城野消防署岩切出張所に救急隊を置く ④青葉消防署国見出張所を移転改築し、青葉消防署から救急隊を配置換えする ⑨仙台市災害時消防支援協力員制度の創設 ⑩宮城消防署熊ヶ根出張所に救急隊を置く ⑫緊急消防援助隊北海道・東北ブロック合同訓練(港地区)に参加する	①東建設(株)作業場火災
9	④消防局に防災部を新設、警防部司令課を防災部指令課とする ⑤女性消防団員をはじめて採用する ⑩宮城消防署を改築する	①東北石油火災 ④秋保町湯元地区林野火災
10	③救急救命研修所を閉所する ③全ての自動車・携帯電話からの119番通報の受信を開始する ④警防部予防課建築設備係を予防課予防係に統合する ④宮城消防署に特別救助隊を置く ⑨岩手県内陸北部地震に緊急消防援助隊を派遣する	
11	③宮城野消防署高砂出張所及び港出張所を廃止する ④宮城野消防署高砂分署を新築開署し、救急隊を置く ⑤第51回全国消防長会総会を開催する ⑥救急サポートセンターを開所する ⑨救急ヘリコプターの運用を開始する ⑨台湾地震に国際救助隊(IRT)を派遣する	
12	④救急救助課救急救助係を救急課救急係に、警防課特殊災害係を計画救助係に改称する ④県事務の一部委譲を受ける ⑩第2回緊急消防援助隊全国合同訓練(東京都)に参加する ④有珠山噴火災害に緊急消防援助隊を派遣する ⑫泉消防署を改築する	⑦東北石油火災 ⑨東北大学昭和舎火災
13	②仙台市消防ヘリポートの運用を開始する ④若林消防署荒浜航空分署を新築開署し、航空隊、救急隊、救助隊を置く ⑦宮城県沖地震災害対応プロジェクトを設置し、新たな地震対策事業に取り組む	②東北大学医学部サークル棟火災
14	④太白消防署長町出張所を移転改築し、救急隊を置く ④新地震体験車「ぐらら」を導入し、運用を開始する	

年号	主なできごと (①=1月をあらわす)	主な災害
15	<ul style="list-style-type: none"> ④危機管理体制強化のため、危機管理監を配置する ④防災部を防災安全部に、防災課を防災安全課に、事業推進係を安全推進係に、災害対策係を応急対策係に組織改編する ④防災部指令課通信管理係を廃止し、その事務を総務部管理課に統合し、管理課企画係を企画情報係に、同管理係を施設装備係に組織改編する ④各消防署の警防課及び宮城消防署に救急係を新設する ④警防部予防課に指導係を新設する ④各消防署（宮城署除く）の予防課査察係、建築保安係を統合し、指導係として再編する ⑤アルジェリア北部地震に国際消防救助隊（IRT）を派遣する ⑥警防部に地震災害対策強化担当（地震防災アドバイザー）を配置 ⑧全国消防救助技術大会を開催する（仙台市） ⑨十勝沖地震災害に緊急消防援助隊を派遣する 	<ul style="list-style-type: none"> ⑤宮城県沖を震源とする地震発生 M7.0 （仙台市内で最大震度5弱） ⑦宮城県北部を震源とする地震発生 M6.4 （仙台市内で最大震度5弱）
16	<ul style="list-style-type: none"> ④警防部救急課救急係を同救急管理係、同救急指導係として再編する ④緊急消防援助隊の法制化に伴う発足式に参加する ⑦気管挿管認定救命士の運用を開始する ⑦新潟・福島豪雨災害に緊急消防援助隊を派遣する ⑩新潟県中越地震災害に緊急消防援助隊を派遣する 	<ul style="list-style-type: none"> ⑩新日本石油精製(株)仙台製油所火災
17	<ul style="list-style-type: none"> ④泉消防署根白石出張所を新築開所し、救急隊を置く ④仙台市救急ステーションを新築開所し、救急隊を置くほかドクターカーの運用を開始する ⑥心肺機能停止傷病者に対してP A連携による救命措置を開始する ⑥第3回緊急消防援助隊全国合同訓練（静岡市）に参加する ⑪消防ヘリコプター2号機を導入し、限定変更訓練を開始する 	<ul style="list-style-type: none"> ④アーケードトラック暴走事故 ⑤萬歳食品工業(株)火災 ⑥新日本石油精製(株)仙台製油所火災 ⑧宮城県沖を震源とする地震発生 M7.2（仙台市内で最大震度5強）
18	<ul style="list-style-type: none"> ②総合防災情報システムを更新し運用を開始する ④防災安全部に危機管理室、警防部予防課に保安係を新設する ④薬剤投与認定救命士の運用を開始する ④災害情報提供システムの運用を開始する ⑤消防力の整備の在り方に関する懇話会を設置し、消防力の整備の在り方について提言を依頼する ⑦消防団の組織及び制度の多様化に関する検討委員会を設置し、消防団の組織及び制度について検討を行う ⑧消防ヘリコプター2号機の運用を開始する ⑩消防力の整備の在り方について提言される ⑩地震防災アドバイザー制度を拡充し、各消防署へ地域地震防災アドバイザーを配置する 	
19	<ul style="list-style-type: none"> ①総合的消防力の整備方針を策定し、消防力の一層の向上に取り組む ③消防団の組織及び制度について報告を受ける ④危機管理監が市長部局へ配置換えされるとともに、防災安全部危機管理室を政策調整局に移管する ④防災安全部指令課に指令第三係を新設し、指令課の勤務体制を3部制とする ④特別機動救助隊を新設、青葉消防署・若林消防署に配置し運用を開始する ④NBC（特殊災害対応）車両を青葉消防署に配置する ④各消防署に特別消防隊を配置し、運用を開始する ⑦新潟県中越沖地震災害に緊急消防援助隊を派遣する 	

年号	主なできごと (①=1月をあらわす)	主な災害
20	<ul style="list-style-type: none"> ④若林消防署河原町出張所を廃止する ④消防団出場指令システムの運用を開始する ④青葉消防署・若林消防署に消防救助係を新設する ⑥平成20年岩手宮城内陸地震に緊急消防援助隊を派遣する ⑦岩手県沿岸北部を震源とする地震に緊急消防援助隊を派遣する ⑦宮城野消防署鶴谷出張所新庁舎の完成に伴い、同庁舎に泉消防署南光台出張所を仮移転する 	<ul style="list-style-type: none"> ⑥平成20年岩手宮城内陸地震発生 M7.2 (仙台市内で最大震度5強) ⑪JFE条鋼仙台製造所火災 ⑪白雪とうふ(株)火災 ⑪六郷の杜火災
21	<ul style="list-style-type: none"> ②携帯電話・IP電話等位置情報通知システムの運用を開始する ②消防団協力事業所制度の運用を開始する ④河原町分署を新築開署し、若林消防署から消防救助係を移設する ④若林消防署連坊出張所を廃止する。 ④大型プロアーカー及び燃料補給車を青葉消防署へ配置する ⑨応急手当協力事業所表示制度(杜の都ハートエイド)の運用を開始する 	
22	<ul style="list-style-type: none"> ④病院照会サポートシステムの運用を開始する ④遠距離大量送水システムを青葉消防署に配置する ⑪荒巻出張所を移転改築し、救急隊を置く ⑪八乙女分署を新築開署し、青葉消防署から消防救助係を移設する ⑪南光台・加茂出張所を廃止する ⑪鶴谷出張所に救急隊を置く 	<ul style="list-style-type: none"> ②チリ中部沿岸を震源とする地震による津波
23	<ul style="list-style-type: none"> ④消防ヘリコプター1号機を更新する ④機動鑑識車を消防局警防部警防課へ配置する ⑤警防部危険物保安課を新設する 	<ul style="list-style-type: none"> ③東日本大震災M9.0 沿岸部で被害甚大 (仙台市内で最大震度6強)
24	<ul style="list-style-type: none"> ④防災安全部を廃止する ④防災業務の全体的な調整機能の強化等を図るため防災企画課・減災推進課を新設する ④予防部を新設し、予防課・危険物保安課を移管する ④予防部予防課に調査係を新設する ④荒浜航空分署を廃止し、警防部に消防航空隊を新設する ④警防部に指令課を移管する ⑧緊急速報メールによる津波情報の配信を開始する ⑪地域防災リーダー養成を開始する 	
25	<ul style="list-style-type: none"> ②応急手当WEB講習及び救命ナビアプリケーションの運用を開始する ④重機及び搬送車を泉消防署に配置する ④八木山出張所を移転改築し、救急隊を置く ④防災企画課に避難施設整備室を新設する 	<ul style="list-style-type: none"> ④泉岳自然ふれあい館火災

職員勤続年数構成表

(平成25年4月1日現在)

勤続年数	消 防 吏 員												その他の職員
	合計	小計	司監	正監	監	司令長	司令	司令補	士長	副士長	消防士		
	1,098	1,063	1	6	8	70	119	327	267	29	236	35	
～1	39	38				1					37	1	
1～2	39	36							1		35	3	
2～3	25	25						1	1		23		
3～4	31	30						1	2		27	1	
4～5	37	37							9		28		
5～6	39	38						2	10		26	1	
6～7	28	28						3	11		14		
7～8	18	18						3	9		6		
8～9	25	25						6	10		9		
9～10	40	40						8	25		7		
10～11	27	27						11	14		2		
11～12	14	14					1	6	5		2		
12～13	17	17					3	2	10		2		
13～14	24	24					2	9	10		3		
14～15	18	18					1	8	9				
15～16	12	9					1	6	2			3	
16～17	23	23					3	8	9		3		
17～18	13	12					3	4	4		1	1	
18～19	34	33					4	18	10		1	1	
19～20	50	48					5	18	19		6	2	
20～21	50	50				1	4	23	18		4		
21～22	25	23				1	1	13	7	1		2	
22～23	33	33					3	21	7	2			
23～24	21	20				3	2	10	2	3		1	
24～25	30	29				1	10	12	5	1		1	
25～26	30	25				2	4	11	6	2		5	
26～27	14	11				2	6	2	1			3	
27～28	28	28			1	3	10	10	4				
28～29	19	18				1	6	9		2		1	
29～30	11	10				1	3	4	2			1	
30～31	12	11				2		5	3	1		1	
31～32	16	15				5	1	7	1	1		1	
32～33	33	32		1		8	8	10	5			1	
33～34	33	31	1	2	3	8	6	9		2		2	
34～35	27	26				7	8	4	4	3		1	
35～36	35	34		3	1	4	9	11	2	4		1	
36～37	30	30				6	4	10	7	3			
37～38	11	11				2	3	3	3				
38～39	28	28				4	4	14	5	1			
39～40	26	26			1	3		11	8	3			
40～41	16	15			1	4	2	3	5			1	
41～42	17	17			1	1	2	11	2				
42～43	0	0											
43～44	0	0											
44～45	0	0											
平均	19.3	19.2	33.0	33.8	35.1	32.1	27.3	23.7	17.6	30.9	4.4	21.4	

※ 再任用職員は含まず。

職員の表彰

区分	計	叙位・叙勲	消防庁長官						県知事		市長	局長	日本消防協会長				宮城県消防協会長				
			功績章	顕彰状	表彰状	功労章	永年勤続	国際協力	功労章	永年勤続			特別功労章	功績章	精進章	勤続章	功績章	功労章	永年勤続章	勤続章	表彰状
計	7,944	146	1	4	3	32	152	10	15	914	1,208	1,359	1	26	78	669	368	7	806	965	1,180
平成24年度	189	11				2	8			22	18	45		1	4	16	11		12	25	14
平成23年度	267	11				1	8			34	32	57		1	4	32	11		24	34	18
平成22年度	243	15				3	8			22	32	51		1	4	30	10		21	20	26
平成21年度	222	8				3	8			26	28	51		1	4	26	10		10	29	18
平成20年度	232	8				2	8			25	37	58		1	4	34	10		11	25	9
平成19年度	206	14					7			11	31	47		1	4	31	10		16	11	23
平成18年度以前	6,585	79	1	4	3	21	105	10	15	774	1,030	1,050	1	20	54	500	306	7	712	821	1,072



職員の公務災害発生状況

区 分	合 計	災害活動中	訓練中	業務遂行中	体力錬成中	その他	通勤災害
平成24年度	12	5	4	1		1	1
平成23年度	25	8	3	8		4	2
平成22年度	11	3	5	2			1
平成21年度	7	2	3		1		1
平成20年度	11	3		4		1	3
平成19年度	9	3		2		2	2
平成18年度	8	3	2	1	1		1

※ 公務災害の認定を受けた年度で計上している。

職員の資格取得状況

(平成25年4月1日現在)

資 格		人数	資 格		人数	資 格		人数
大型自動車運転免許		771	危険物取扱者	甲種	16	火薬類取扱保安責任者		4
無線従事者	通信士	13		乙種	686	産業廃棄物管理責任者		12
	特殊無線技士	726		丙種	249	船舶操縦士		166
アセチレンガス等溶接資格者		21	消防設備士	甲種	15	潜水士		82
高圧ガス製造保安責任者		27		乙種	136	クレーン資格者		122
車両系建設機械	整地等	21	2級自動車整備士		2	玉掛資格者		106
	解体	12	2級建築士		1	衛生管理者		44

(平成25年4月1日現在)

消 防 用 自 動 車											救急自動車(高規格)	そ の 他 の 車 両								
小計	無線情報車	指揮車	指揮車(指揮隊)	後方支援車	資機材搬送車	人員輸送車	広報車	消火栓清掃車	航空電源車	燃料補給車		小計	機動鑑識車	重機	地震体験車	防災広報車	訓練指導車	大型バス	乗用車	その他
88	2	7	7	1	7	6	55	1	1	1	31	27	1	1	1	1	1	1	7	14
0												2				1			1	
0												1			1					
1							1					4							2	2
1							1					3							1	2
1							1					3	1				1		1	
2							2					1							1	
4		1	1					1		1		0								
1							1				4	1								1
3	2						1					0								
3							2		1			3							1	2
8		1	1		1	1	4				2	1								1
1							1				1	0								
1							1				1	0								
1							1				0									
1							1				1	0								
9		1	1	1	1	1	4				2	2								2
2							2				1	0								
1							1				1	0								
1							1				1	0								
1							1				1	0								
8		1	1		1	1	4				2	1								1
2							2				1	0								
1							1				0									
8		1	1		1	1	4				2	1								1
1							1				1	0								
1							1				1	0								
1							1				1	0								
1							1				1	0								
1							1				0									
9		1	1		2	1	4				2	3		1				1		1
2							2				1	0								
1							1				0									
1							1				0									
1							1				1	0								
7		1	1		1	1	3				2	1								1
1							1				1	0								

林野火災資機材の配置状況

署 所	種 別	く ま で	防 火 な た	の ほ り か ま	な た	の こ ぎ り	刈 り 払 い 機	チ ェ ー ン ソ ー	可 搬 型 消 防 無 線	組立水槽		
										0.5	1	
	消 防 航 空 隊											
青 葉	本 署	10	2	15	11	13	2	1	1	21	1	
	国 見	2		2	3	3		1				
	片 平			2	2	2		1			1	
	小 松 島	2		2	1	1	1	1				
	荒 卷	2		2	2	1	1	1				
	小 計	16	2	23	19	20	4	5	1	21	2	
宮 城 野	本 署	8	3	15	5	10	3	7	1	18		
	高 砂			4	4	4						
	岩 切	2		2	2	2					1	
	鶴 谷	2		2	2	3		1				
	原 町	1		2	1	1					1	
	小 計	13	3	25	14	20	3	8	1	18	2	
若 林	本 署	10	2	4	2	2	3	4	1	14	5	
	河 原 町											
	六 郷											
	小 計	10	2	4	2	2	3	4	1	14	5	
太 白	本 署	7		10	9	6	14	3	3	14	1	
	長 町							1				
	中 田							1				
	八 木 山							1				
	秋 保	9	3	16	5	9		1		18		
	茂 庭	2		2			1	1				
	長 袋 林 野 資 材 倉 庫											
	小 計	18	3	28	14	15	15	8	3	32	1	
泉	本 署	11	2	10	13	8	11	4	3	6	4	
	八 乙 女	2		11	7	9	1	1			1	
	松 陵	2		5	2	2	1	1		2		
	高 森	5		5	17	17		6		1		
	根 白 石	2		5	2	3		2		1		
	小 計	22	2	36	41	39	13	14	3	10	5	
宮 城	本 署	26	3	9	6	9	13	8	3	18	1	
	熊 ケ 根	24	2	10	2	5	2			14		
	新 川 林 野 資 材 倉 庫											
	小 計	50	5	19	8	14	15	8	3	32	1	
	合 計	129	17	135	98	110	53	47	12	127	16	

(平成25年4月1日現在)

(単位：t)			可搬式散水装置	可搬式送水装置	軽可搬式ポンプ	40ミリホース	消火水のう用給水機	携行燃料缶	フオレックス剤缶	空中消火薬剤溶解機	リヤカール	空中消火用バケツ	方位計	水筒	資機材搬送用リック
2	5	10													
												5	5		
	3		60	6	9	44	1	2					1	72	2
			10											6	
			10											6	
			10										1	6	
			10										1	6	
0	3	0	100	6	9	44	1	2	0	0	0	0	3	96	2
	2		45	6	6	30	2	2						55	2
			14										1	10	
			30										1	10	
													1	10	
			10										1	9	
0	2	0	99	6	6	30	2	2	0	0	0	0	4	94	2
	1		86	4	6	20	1	1					1	74	2
													1	7	
			3										1	5	
0	1	0	89	4	6	20	1	1	0	0	0	0	3	86	2
	3	1	98	4	6	30	1	2					3	119	4
			3												
			110	6	6	30							2		
													1		
									302	1	1	1			
0	3	1	211	10	12	60	1	2	302	1	1	1	6	119	4
1	2	2	84	1	3	30	1	1	242	1	1	1	3	94	2
			10										1	12	
			5	1	2	26		1					1	5	
			15	1	1	7		1					1	10	
			10	1	1	20							1	10	2
1	2	2	124	4	7	83	1	3	242	1	1	1	7	131	4
	3	1	91	7	6	32	1	2					3	109	2
			100	4	6	30	1	1							1
									288	1	1	1			
0	3	1	191	11	12	62	2	3	288	1	1	1	3	109	3
1	14	4	814	41	52	299	8	13	832	3	3	8	31	635	17

消防資機材の配置状況（その1）

種 別	署 所 別	合 計	消 防 航 空 隊	青 葉						宮 城 野					
				本 署	国 見	片 平	小 松 島	荒 巻	小 計	本 署	高 砂	岩 切	鶴 谷	原 町	小 計
				ホース (65mm×20m)	1,628		84	45	48	45	45	267	114	92	75
ホース (65mm×30m)	2							0						0	
ホース (65mm×40m)	11		4					4						0	
ホース (50mm×20m)	1,762		94	55	61	55	58	323	105	56	55	55	55	326	
ホース (40mm×20m)	192		44					44						0	
放水砲 (車載又は可搬式)	4							0		4				4	
可搬式放水銃 (可搬式)	0							0						0	
ピックアップ式泡ノズル (400型)	17		2					1	3	2	2			1	5
ピックアップ式泡ノズル (200型)	13					1	1	2		1	1	1		3	
泡ノズル (400型)	9							0	1	2				3	
泡ノズル (200型)	5				1			1		3				3	
ラインプロポーションナー	5							0						0	
東消式簡易発泡機	2							0						0	
水流駆動式発泡機	0							0						0	
充電式ライト (ウルトラライト)	38		1					2	3	7		2	1	10	
防爆型ライト	87	1	5	3	1	2	2	13	5	4	2	2	2	15	
双眼鏡	16		1					1	3					3	
金属探知機	26		1	1	1	1	1	5	1	1	1	1	1	5	
空気式救助マット	8		1					1	1					1	
救命索発射銃 (空気式)	9		1					1	1					1	
救命索発射銃 (火薬ピストル式)	5							0	1					1	
救命索発射銃 (火薬台座式)	2							0	1					1	
サバイバースリング	20	4	2					2	2					2	
平担架	22		2		4			6	2	2			2	6	
舟型担架	14		1					1	2					2	
スケッドストレッチャー	10	3	1					1	1					1	
油圧ジャッキ	3							0						0	
大型油圧プレッター	23	2	2					2	3					3	
可搬ウインチ	21		3					3	3					3	
マット型空気ジャッキ	13		1					1	2					2	
油圧式救助器具 (ポートパワー)	11		1					1	2					2	
油圧切断機	37	4	1					1	4					4	
エンジンカッター	25		3					3	3					3	
ガス溶断機 (酸素)	9		1					1						0	
ガス溶断機 (アークエア)	2							0	1					1	
ダイヤモンドチェーンソー	2							0						0	
チェーンソー	67		13					13	8					8	
簡易救助セット	22			1	1	1	1	4		1	1	1	1	4	
カッター (鉄線, 大・中・小)	97		6	2	1	1	1	11	9	2	1	1		13	
カッター (ワイヤー)	17							0						0	
空気切断器 (エアーツール)	11		1					1	2					2	
万能斧 (トップマン)	187		8	3	3	4	3	21	14	7	5	3	4	33	
万能斧 (べんけい型)	47		6	1				7	6		2	1		9	
削岩機 (エンジン式)	14		2					2	2					2	
削岩機 (電動式)	1							0						0	
ハンマードリル	8		1					1	1					1	
ストライカー	13		1					1	2					2	

※ 放水砲 (集水口3口以上, 放水口口径65mmを超えるもの) 放水銃 (集水口2口以上, 口径65mmまで)

(平成25年4月1日現在)

若 林				太 白							泉						宮 城		
本署	河原町	六郷	小計	本署	長町	中田	八木山	秋保	茂庭	小計	本署	八乙女	松陵	高森	根白石	小計	本署	熊ヶ根	小計
115	44	45	204	125	45	45	45	45	48	353	98	50	45	45	45	283	105	45	150
			0							0	2					2			0
4			4							0	1					1	2		2
112	57	62	231	105	55	55	55	55	55	380	106	65	61	58	57	347	100	55	155
30			30	30						30	6				20	26	32	30	62
			0							0						0			0
			0							0						0			0
		1	1			1		1	1	3	2		1			3	2		2
	1	1	2		1			1	1	3		1	1			2		1	1
2			2	2						2	1					1	1		1
1			1							0						0			0
2			2	2						2						0	1		1
1			1							0						0	1		1
			0							0						0			0
3	2		5	2	1	1	1	1		6	1	3	2	1	1	8	4	2	6
7	3	4	14	8	2	1	2	2	1	16	4	15	1	1	1	22	5	1	6
1		1	2	3						3	2	2				4	2	1	3
1	1	1	3	1	1	1	1	1	1	6	1	1	1	1	1	5	1	1	2
1	1		2	1						1	1	1				2	1		1
2	1		3	1						1	1	1				2	1		1
	1		1							0	1	1				2	1		1
			0							0		1				1			0
2	3		5	1						1	2	2				4	2		2
3	1		4	1						1	1	1				2	2	1	3
1	1		2	2				1		3	4	1				5	1		1
	1		1	1						1	1	1				2	1		1
	2		2							0	1					1			0
2	3		5	2						2	3	4				7	2		2
2	1		3	2						2	3	3				6	3	1	4
1	1		2	1						1	2	4				6	1		1
3	1		4	1						1	1	1				2	1		1
1	6		7	6						6	1	7				8	7		7
3	2		5	3				1		4	3	4				7	3		3
1	1		2	1						1	1	2				3	2		2
			0							0		1				1			0
			0							0		2				2			0
7	4	1	12	8						8	8	5				13	13		13
	2	1	3		1	1	1	1	1	5		2	1	1	1	5		1	1
12	6	1	19	8	1	1	1	1	1	13	12	15	1	1	1	30	9	2	11
1			1	1						1	2	1				3	12		12
1	1		2	1						1	2	2				4	1		1
14	14	4	32	22	3	5	4	8	3	45	16	7	4	6	4	37	15	4	19
4	3		7	4				1		5	2	4			1	7	10	2	12
1	1		2	2						2	2	2				4	2		2
	1		1							0						0			0
1	1		2	1						1	1	1				2	1		1
1	1		2	2						2	2	3				5	1		1

消防資機材の配置状況（その2）

種 別		署 所 別	合 計	消 防 航 空 隊	青 葉						宮 城 野				
					本 署	国 見	片 平	小 松 島	荒 巻	小 計	本 署	高 砂	岩 切	鶴 谷	原 町
空気保護	空 気 呼 吸 器	306	2	34	6	6	6	6	58	27	8	6	6	6	53
	酸 素 呼 吸 器	47		4					4	8					8
	簡 易 呼 吸 器	17		2					2	2					2
呼吸保護用具	送 排 風 機	11		1		1			2	1					1
	空 気 ボ ン ベ (軽合金製)	61		13					13	13					13
	空 気 ボ ン ベ (29.4MPa)	645	4	141					141	96					96
	酸 素 ボ ン ベ (3.5ℓ以上)	205	4	20	9	7		8	44	15	8	14	7	10	54
	酸 素 ボ ン ベ (3.5ℓ未満)	310	7	22	9	9		11	51	19	9	9	11	12	60
隊員保護用具	耐 電 衣	29		4					4	4					4
	耐 電 ズ ボ ン	29		4					4	4					4
	耐 電 手 袋	40		4					4	7					7
	耐 電 長 靴	29		4					4	4					4
	耐 電 棒	32		4					4	4					4
	耐 熱 防 火 衣	43		4					4	5	9				14
	防 毒 衣	99		75					75	4					4
	防 毒 マ ス ク	87		46					46	9					9
	放 射 線 防 護 服	35		6					6	4					4
	化 学 防 護 服	76		10					10	5					5
	放 射 線 防 護 マ ス ク	250							0						0
	訓 練 用 安 全 マ ッ ト	16		2					2	4					4
	救 助 訓 練 用 安 全 マ ッ ト	26		2					2	4					4
	救 助 訓 練 用 安 全 ネ ッ ト	17		4					4	2					2
携 帯 警 報 機	279	2	17	3	3	7	3	33	23	8	7	3	3	44	
運用翼	可 燃 性 ガ ス 測 定 器	14		1					1	3					3
	有 害 ガ ス 測 定 器 (GX111, GX2003, GX8000等)	44		3	1	1	1	1	7	4	2	1	1	1	9
放射線測定用器具	個 人 警 報 線 量 計	309	22	8					8	8					8
	空 間 線 量 率 計	16	3	1					1	3					3
	中 性 子 線 用 線 量 率 計	4							0						0
	簡 易 線 量 率 計 (RDS-30)	12	4	1					1	1					1
	表 面 汚 染 検 査 計	9		2					2	1					1
水難救助用具	救 命 胴 衣	180		24					24	38	5	6	2	3	54
	救 命 浮 環	64		6					6	15	2	2	1		20
	救 命 ゴ ム ボ ー ト (船外機付き)	7		1					1	2					2
	水 上 バ イ ク	2							0	2					2
	G P S 多 目 的 探 査 装 置	2							0	1					1
その他救助用器具	投 光 器 一 式	104		7	2	8	2	2	21	8	6	2	2	2	20
	ロ ー プ 型 投 光 器	6							0	1					1
	携 帯 用 拡 声 器	75		8	1	1	1	1	12	8	1	1	1	1	12
	緩 降 機	9		1					1	1					1
	エ ア ー テ ン ト	6		1					1	1					1
	ハ ン デ ィ カ ー ト	12		1					1	2					2
	車 両 移 動 用 装 置	6							0	1					1
高度救助用器具	画 像 探 査 機	13							0	1					1
	地 中 音 響 探 知 機	4							0						0
	熱 画 像 直 視 装 置	9		1					1	1					1
	夜 間 暗 視 装 置	5							0						0
	電 磁 波 探 査 装 置	1							0						0
地 震 警 報 機	2							0						0	
地震災害救助用資機材 (Aセット)		24		4					4	4					4
地震災害救助用資機材 (Bセット)		58		2	2	2	2	2	10	2	2	2	2	2	10

(平成25年4月1日現在)

若 林				太 白							泉						宮 城		
本 署	河 原 町	六 郷	小 計	本 署	長 町	中 田	八 木 山	秋 保	茂 庭	小 計	本 署	八 乙 女	松 陵	高 森	根 白 石	小 計	本 署	熊 ヶ 根	小 計
30	6	4	40	21	4	5	6	5	4	45	39	19	4	4	5	71	31	6	37
4	4		8	3						3	6	10				16	8		8
2	2		4	2						2		5				5	2		2
1	1		2	1						1	1	3				4	1		1
7			7	6						6	4					4	18		18
104			104	106						106	114	20				134	60		60
14	10		24	11	10	10	10	10		51	2	13			10	25	3		3
20	19		39	37	10	8	10	9		74	14	34			10	58	21		21
2	2		4	4						4	4	5				9	4		4
2	2		4	4						4	4	5				9	4		4
5	5		10	4						4	4	7				11	4		4
2	2		4	4						4	4	5				9	4		4
5	2		7	4						4	4	5				9	4		4
4		2	6	6	2					8	7					7	4		4
8			8	4						4	4					4	4		4
5	5		10	4						4	9	5				14	4		4
6			6	4						4	4	7				11	4		4
10	7		17	5						5	5	27				32	7		7
			0							0	250					250			0
2	2		4	2						2	2					2	2		2
4	2		6	5						5	3	2				5	4		4
2			2	3						3	5					5	1		1
25	25	3	53	29	3	7	3	3	3	48	24	28	3	7	3	65	27	7	34
1	1		2	2						4		2				3	1		1
2	5	1	8	2	1	1	1	1	1	5	3	5	1	1	1	10	4	1	5
4	8		12	8						8	234	9				243	8		8
1	1		2	1						1		4				4	2		2
	1		1							0	1	2				3			0
1	1		2	1						1	1	1				2	1		1
1	1		2	2						2	1	1				2			0
22	15		37	5	7	4		4		20	15	10				25	20		20
2	6		8	9	1			1		11	7	7				14	5		5
2			2	1						1	1					1			0
			0							0						0			0
	1		1							0						0			0
8	4	2	14	8	2	2	2	2	2	18	8	7	2	2	2	21	8	2	10
1			1	1						1	1	1				2	1		1
10	3	1	14	9	1	1	1	1	1	14	6	8	1	1	1	17	5	1	6
1	1		2	1						1	1	2				3	1		1
1			1	1						1	1					1	1		1
1	1		2	2						2	2	2				4	1		1
1			1	1						1	1	1				2	1		1
	3		3	3						3	1	5				6			0
	1		1							0		3				3			0
1	1		2	1						1	1	1				2	2		2
	2		2							0		3				3			0
	1		1							0						0			0
	1		1							0		1				1			0
4			4	4						4	4					4	4		4
4	4	2	10	2	2	2	2	2	2	12	2	4	2	2	2	12	2	2	4

水防資機材及び水防工具類の配置状況

署内	水防倉庫 署所及び水防倉庫 河川 所在地 (単位)		水 防 備 蓄 資 機 材															
			土のう袋	ゲル土のう	防水シート	縄	荷		救助		トラ	焼	鉄	木くい				
							12	6	フ	一				10	kg	2.7	1.8	0.9
枚	枚	枚	玉	巻	本	巻	巻	巻	巻	巻	本	本	本					
青葉	本署		200	500	45	15					2	3						
	国見		15	39	10	8					2	2			4			
	片平		200	140		2					1	4						
	小松島		8		40	5					1	3						
	荒巻		10		25	2					2	3						
宮城	本署		48	350	140	22		3	1		1	5						
	高砂				40	8					3	4						
	高砂水防倉庫(都市)	-	高砂1丁目30-15	30	200	60	9				1	3	1					
	仙石水防倉庫	梅田川	仙石5-1	30		60	20	1	2			3			80			
	福田町水防倉庫	七北田川	福田町2丁目5-16	30	50	19		1	3			7			40			
	福室水防倉庫	七北田川	福室3丁目34	30		40	30	1	2	1		3		30	90			
	鶴巻水防倉庫	七北田川	鶴巻1丁目5-1	9		60	30	1	2	1		2			100			
	下岡田水防倉庫(都市)		岡田字在家65-21	15	200	60						1	3					
	岩切			5			1					3						
	岩切水防倉庫	七北田川	岩切字三所南88-5	30		50	10	1	8			4			5			
	若宮水防倉庫	七北田川	岩切字若宮38-2	40		60	43		6			7						
	畑中水防倉庫	七北田川	岩切字水分64-37	27		50			1			4			50	10		
	余目水防倉庫	七北田川	岩切字鴻ノ巣164-2	30		50	20	1	2		1	3						
	鶴谷			9		50						3						
新田水防倉庫	梅田川	新田2丁目11-30	30		50	18	3	8			4	10		40				
原町			6	100	20	3					3							
若林	本署		1	190	40	10			2		3	1	3					
	六丁の目水防倉庫(都市)	-	六丁の目中町14-2	14	200	60		1	2			3	2					
	河原町		5	110	20	8					1	4	1					
	河原町水防倉庫(都市)	-	河原町1丁目2-1	21	200	90						2	3	1				
	六郷		12		50	4	1					1	3					
	六郷水防倉庫(都市)	-	上飯田字天神105	24	185	100		1				3						
太白	日辺水防倉庫	名取川	日辺字田中1	55		70	28	3	15			4	1					
	今泉水防倉庫	名取川	今泉字上新田103	30		53	28	1	19			3	1		100			
	富沢水防倉庫	木流掘・笹川	西多賀2丁目5-29	13		55	25		9	1		2			29			
泉	長町		15	130	8							1	3					
	長町水防倉庫(都市)	-	大野田字袋前14-1	30	200	90	4		1			1	3	1				
	郡山水防倉庫	広瀬川	郡山5丁目7-1	26		60	26	1	2			2	3		29			
	大野田水防倉庫	名取川	東大野田4-23	36		50	19	1	10			3	1		35			
	中田		15		10	1						3						
	中田水防倉庫	名取川	中田4丁目14-5	64		100	58	1	21			8	4					
	落合水防倉庫	名取川	四郎丸字大宮26-10	30		60	33	1	2			2	5	20	79			
	八木山		8		15	3						3						
	秋保		10		50	1						1	2					
宮城	茂庭		7		40	3			1	2		1	6	2		2		
	人來田水防倉庫	名取川	茂庭字人來田中15-3	18		20						1						
	本署		15	83	70	25			1	1		3	1		5			
泉	八乙女		15	100	80	2			2			5	10					
	八乙女水防倉庫	七北田川	松森字沢目3-1	15		80	30	1	2			6	1		87			
	松陵		20		40	4		1				1	4					
	松森水防倉庫	七北田川	市名坂字油田1-2	30		100	21	1	3			2	4	2				
	高根		26		31	1						1	19					
宮城	白根		6		20			2				3						
	本署		15	83	70	25			1	1		3	1		5			
宮城	熊ヶ根		6		30	2						1						
	上愛子水防倉庫	広瀬川	上愛子字大道35-1	15		70	28		3			3	4	2				
合計	52	水防倉庫数	26	1,405	3,137	2,563	627	22	134	13	2	40	200	47	50	773	112	

(平成25年4月1日現在)

水防工具類																								
鉄パイプ本	丸鉄棒本	土留鋼板枚	杭打用キャップ個	スコップ丁	くわ丁	つるはし丁	10Pハンマー丁	ハンマー丁	おのり丁	ノコギリ丁	かま丁	ペンチ丁	なた丁	手かぎ丁	かかけや丁	シノ丁	番線カッター本	防水ライト個	一輪車台	アルミボート艇	ゴムボート艇	船外機機	救命胴衣着	浮環個
70	120	24	1	45	2	24	10		5	3	18		6		8	7	1	8	6	1		1	40	5
30	6		3	4		3		2		2	5	2	1			2	1		4				16	1
				8		7				2	6		1		1	1			1		1		26	1
20	30		2	5		1				1	5		1		1	2		1	1				7	1
				5		9		2		3	6	2	2		1	2			2				14	1
100	150		4	60	2	7	1			7	8	4	2		8	5	1	5	3	1		1	48	1
				10		6	3				7		1		1			5	2	2		2	44	2
50	50		2	10	3	5	3	2		1			5		1	2	1	1	1		1			
100	100		2	20	5	5	3	2	5	5	5	5	5		5	2	1	2	2	1		1	20	1
100	50		2	20	5	5	1	5	6	7	8	5	9	10	7	1	1	2	2	1		1	10	
50	45	120	2	21	5	5	1	5	5	5	5	5	5		6	1	1	2	2	1		1	10	1
100	100		2	20	5	5	1	5	5	5	5	5	5		6	1	2	2	2	1		1	10	1
50	50		2	5			3	2					5			2	1		1					
				4		1	1				3		1						1					
34	35		2	19	7	7	1	5	6	9	6	6	6	5	7	1	1	2	2		1		12	
50	50		2	20	5	5	1	5	6	7	6	6	5	3	7	1	1	2	2	1		1	10	1
57	45		2	20	5	5	1	5	5	5	5	5	5		6	1	1	2	2	1		1	10	1
100	100		2	20	5	5	1	5	5	5	5	5	5		6	2	1	2	2	1		1	10	1
			1	5		3	1	1		1	4		1		1				1				12	
50	50		1	21	5	5	1	4	6	7	6	5	4	10	7	1	1	3	2				8	1
				15		2					8	1	1		1		1	2	1				12	1
15	30	100	6	37	6	8	1		3	5	5	1	4		6	5	2		3	1		1	48	1
100	110		2	20	5	3	1	2	5	5	5	5	5		7	2	1	2	1					
			3	11		5	1			1	2		1		2			4	2				29	2
50	50		2	10			3	2								1	1	4	1		1		5	1
19	19		2	10	6	3					3	1			3			2	1				3	1
50	50		2	10			3	2					5			2	1	2		1	1	1	15	1
60	80		3	20	5	5	2	5	5	6	6	6	5		5	3	2	1	2	1		1	18	1
50	50		2	21	10	5	1	5	6	7	7	5	5	4	8	1	1	2	2	1	1	1	14	1
50	90	100	2	28	3	11	2		6	6	9		3		4	9	2	2	4	1		1	53	9
50	50		2	21	5	5	1	5	6	5	6	5	11	7	7	1	1	2	2				4	
50	50		2	10	1	3				1	4		2		2	1	1	2	1	1	1		12	
25	25		2	10			3	2								2	1	2	1				13	2
50	50		2	21	5	5	1	5		4	6	6	5	10	7	1	1	1	2				10	
50	50		2	21	5	5	1	5	6	5	5	5	4	2	7	1	2	2	2				10	
				10	1	5				1	6		2		3	1	1	1	1				15	1
140	140		4	42	8	10	4	7	11	10	11	9	9	10	10	3	2	4	2	1		1	20	1
45	50		2	21	5	5	1	5	5	5	5	5	5		6	1	1	2	2	1		1	10	1
45	18		2	7	1	3				1	5		2		2	1	1	1	1				9	1
28	40		2	9	1	1				1	4		3		2	1	1	1	1				11	
26	43		1	10	2	2	1		2	1	6	2	2		2	2	1	2	1				11	1
	30			20	5	5	5	5		2	5		2					2	1				10	
71	454	170	22	78	8	8	5	5		11	26	3	2		12	5	7	3	3	1		1	49	5
			1	25	10	7		8		3	13	1	1		11	16	3	4	3	1		1	39	1
100	100		2	20	5	5	1	5	5	5	5	5	5		6	1	2	2	2	1		1	10	1
20	40		2	20	2	3	2	2	3	2	2	3	2		1	1	1	4	2				17	1
100	100		2	20	5	5	3	4	5	5	5	5	5		6	2	1	2	2				6	
30	14		2	20	5	6	1	1	2	5	5	2	5		1	5	1	2	1				17	1
			2	22	5	5	1	2		5	5	2			1	5	1	1	1				9	1
31	68	41	3	20	7	6	5	2	2	6	14	1	4		7	4	1	2	2	1	1	1	53	4
	20		1	5	5	3	1	1	1	5	5	1	3		1	1		3					21	2
100	100		2	20	5	5	3	2	5	5	5	5	5		6	2	1	2	2				6	
2,316	2,902	555	116	976	185	257	86	132	132	193	306	134	183	61	215	114	57	104	96	23	8	22	866	60

署所別火災件数

(平成24年中)

区 分		火 災 件 数	死 者 (人)		負 傷 者 (人)	焼損面積			損 害 額 (千円)							放 水 火 災	
			48 時 間	30 日		建 物(m ²)		林 野 (a)	建 物		建 物 以 外				爆 発		合 計
						床 面 積	表 面 積		建 物	収 容 物	車 両	林 野	そ の 他	船 舶			
青 葉	本 署	33	1		6	88	6		6,495	1,216	1,719		1			9,431	7
	国 見	11	1		1	91			1,874	658						2,532	5
	片 平	20			11	313	270		19,040	2,201	3,202		36			24,479	5
	小 松 島	24			4	160	24		3,197	1,917	1,518		1			6,633	10
	荒 卷	12	1		4	305	1		1,341	904	66		3			2,314	4
	小 計	100	3	0	26	957	301	0	31,947	6,896	6,505	0	41	0	0	45,389	31
宮 城 野	本 署	4				1			112	317						429	0
	高砂分署	20			2	42	1		3,617	1,022	805		309			5,753	7
	岩 切	12			2	197	7		3,537	260	900					4,697	6
	鶴 谷	2								40			1			41	0
	原 町	12			7	183			15,877	3,146	10					19,033	5
	小 計	50	0	0	11	423	8	0	23,143	4,785	1,715	0	310	0	0	29,953	18
若 林	本 署	21			3	20	2		1,071	44	1,195					2,310	8
	荒浜分署	1											1			1	6
	河原町分署	22			12	25			2,320	2,003	104		3			4,430	3
	六 郷	4			2	132	46		3,000	1,001	88					4,089	1
	小 計	48	0	0	17	177	48	0	6,391	3,048	1,387	0	4	0	0	10,830	18
太 白	本 署	23	5		6	651	104		38,241	8,351	7					46,599	12
	長 町	14				84	27		3,936	1,701	571					6,208	8
	中 田	12	1		2	46			4,193	2,414						6,607	5
	八木山	8	1			163			5,731	405						6,136	3
	秋 保	3	1			192	36		6,323	1,704	140					8,167	2
	茂 庭	2											9			9	1
	小 計	62	8	0	8	1,136	167	0	58,424	14,575	718	0	9	0	0	73,726	31
泉	本 署	19			3	38	10		4,020	1,235	470		1			5,726	7
	八乙女分署	15	2		6	155	100		1,314	891			2			2,207	5
	松 陵	2								47						47	1
	高 森	5							34	25						59	3
	根白石	6				112			704	9,308						10,012	5
	小 計	47	2	0	9	305	110	0	6,072	11,506	470	0	3	0	0	18,051	21
宮 城	本 署	22			2	29	1		1,587	2,446	250		21			4,304	7
	熊ヶ根	4				368	2		4,517	3,214	1,000		73			8,804	3
	小 計	26	0	0	2	397	3	0	6,104	5,660	1,250	0	94	0	0	13,108	10
合 計		333	13	0	73	3,395	637	0	132,081	46,470	12,045	0	461	0	0	191,057	129

建物火災火元用途別出火件数

区 分		出 火 件 数				焼 損 面 積(m ²)				損 害 額(千円)			
		平成24年		平成23年		平成24年		平成23年		平成24年		平成23年	
専 用 住 宅		65		69		2,715		2,038		113,756		102,250	
共同 住宅	住居部分	61	74	72	86	285	295	650	656	27,495	28,001	77,857	78,037
	共用部分	13		14		10		6		506		180	
公 園 東 屋 等		1		3						1		68	
遊 技 場				2								1	
倉 庫 ・ 物 置 ・ 置 場		6		11		176		10,828		18,774		657,406	
飲 食 店		7		8				4		50		121	
百 貨 店 ・ ス ー パ ー 等		13		18		44		165		7,008		26,986	
ホ テ ル ・ 旅 館		3		5						61		39	
寄 宿 舎		1								7			
幼 稚 園													
福 祉 施 設		2		3				7		15		1,538	
葬 祭 会 館				1								1,000	
小 ・ 中 ・ 高 ・ 大 学 校		6		6				237		2,067		19,570	
工 場 ・ 作 業 所		8		17		26		813		1,677		38,828	
官 公 署		1		2								3,825	
美 容 所		3		3						32		2,744	
図 書 館													
事 務 所		7		6		10		158		442		24,250	
バ ス 停				1				4				28	
ロ ッ ジ				1				158				24,197	
有 料 老 人 ホ ー ム		2								4			
駐 輪 場		2				7				250			
駐 車 場		2		3						968		1,686	
理 容 所		1				72				3,377			
複 合 用 途 建 築 物 (16項イ)	飲食店舗部分	4	15	3	16			17	17	11	558	2,642	3,093
	物販店舗部分	2		6				17		373			
	住居部分	4		1				8		40			
	共用部分	1		4						1			
	その他の部分	4		2				522		37			
複 合 用 途 建 築 物 (16項ロ)	事務所部分		3		5		50		24		5,708		1,563
	住居部分	3		2		50		7		983			
	共用部分			2				6		401			
	その他の部分			1				11		179			
そ の 他		2		2						10		10,000	
合 計		224		268		3,395		15,109		182,766		997,230	

出火箇所別火災件数

区 分	居 室	寝 室	子供部屋	押 入 れ	納 戸	台 所	風 呂 場	玄 関	洗 面 場
平 成 24 年	59	10	0	0	0	48	2	2	1
平 成 23 年	60	8	0	0	0	51	5	2	0

区 分	車 庫	ベランダ	外 周 部	食 事 室	廊下・階段	縁 側	湯沸器室	空家・工事中 の 建 物	そ の 他
平 成 24 年	0	3	9	0	6	1	0	0	5
平 成 23 年	1	5	2	0	7	1	1	0	12

中高層建築物の出火階数別出火件数

(平成24年中)

出火階	建物階数 計	4	5	6	7	8	9	10	11	12	13	14	15	18	19	23	31	33	37
		17階	0																
14階	0																		
13階	1											1							
12階	0																		
11階	0																		
10階	1											1							
9階	5						1		1					1	2				
8階	2					2													
7階	3				1			1		1									
6階	3			3															
5階	7		2		1		1	1		1					1				
4階	12	5	3	2	2														
3階	14	3		3	3	2	2								1				
2階	5	1	2		1							1							
1階	17	6	5	2	1	1	1	1											
B1階	6			1		2				2			1						
B2階	1					1													
合計	77	15	12	11	9	8	5	3	1	4	0	3	1	1	4	0	0	0	0

覚知方法別出火件数

(平成24年中)

区 分	建物火災	林野火災	車両火災	船舶火災	その他火災	計
119番	加 入	66		7	12	85
	携 帯	50		10	32	92
警 察 電 話	7		5		3	15
加入電 話	加 入	4		2	1	7
	携 帯	2			1	3
駆 け つ け						0
事 後 聞 知	88		5		27	120
119固定NTT外	5				1	6
そ の 他	2		1		2	5
計	224	0	30	0	79	333

初期消火器具等の使用状況

(平成24年中)

区 分	粉 末 消 火 器	強 化 液 消 火 器	ス プ リ ン ク ラ ー	屋 内 消 火 栓	水 道 ・ 浴 槽 ・ 汲 み 置 きの 水 を かけ た	寝 具 ・ タ オ ル 等	も み 消 し た	そ の 他	初 期 消 火 な し	計
平 成 24 年	62	0	0	3	94	13	9	20	132	333
平 成 23 年	105	2	1	1	96	17	20	20	157	419

→→→→→→→→→→→→ **気象警報等及び非常配備の発令状況** →→→→→→→→→→→→

月別気象警報発令状況 (延べ日数/仙台管区气象台調べ)

(平成24年中)

東部仙台

区分	1月	2月	3月	4月	5月	6月	7月	8月	9月	10月	11月	12月	合計
暴風警報			2	2	3	2			3	4		4	20
暴風雪警報		3	1									1	5
大雨警報					4	2	3	4	7	2	3		25
波浪警報				2	2	2			1	1			8
洪水警報					4	2	2	4	7	2			21
月計	0	3	3	4	13	8	5	8	18	9	3	5	79
強風注意報	17	16	23	16	15	6	2	2	8	15	26	25	171
乾燥注意報	26	12	10	11	7					10	12	10	98
月計	43	28	33	27	22	6	2	2	8	25	38	35	269

西部仙台

区分	1月	2月	3月	4月	5月	6月	7月	8月	9月	10月	11月	12月	合計
暴風警報			1	2					1	1			5
暴風雪警報				1									1
大雨警報					3	2	4	3	3	1			16
波浪警報													0
洪水警報					2	2	2	2	3	1			12
月計	0	0	1	3	5	4	6	5	7	3	0	0	34
強風注意報	1	4	8	4	4	2			1	1	10	3	38
乾燥注意報			4	4	5					6	2		21
月計	1	4	12	8	9	2	0	0	1	7	12	3	59

月別津波警報等発表状況

区分	1月	2月	3月	4月	5月	6月	7月	8月	9月	10月	11月	12月	合計
津波警報(津波)												1	1
津波警報(大津波)													0
津波注意報								1					1
月計	0	0	0	0	0	0	0	1	0	0	0	1	2

月別非常配備発令状況

(平成24年中)

区分	1月	2月	3月	4月	5月	6月	7月	8月	9月	10月	11月	12月	合計
警戒態勢の強化	第一警戒態勢			2		1			1				4
	第二警戒態勢				1								1
非常配備	一次			1	1	1		1	1				5
	二次			1	1	1						1	4
	三次												0
	四次							1					1
月計	0	0	0	4	3	3	0	2	2	0	0	1	15
水防	準備				2	2							4
	出場				1	2							3
月計	0	0	0	0	3	4	0	0	0	0	0	0	7

消防ヘリコプター及び離着陸場等の概要

消防ヘリコプターの諸元

国籍・登録記号	J A119J	J A119T
型式	ベル式412E P型	
機名	せんだい	けやき
全長(回転翼を含む)	17.10m	
全幅	3.07m	
全高(尾部回転翼を含む)	4.66m	
主回転翼直径	14.00m	
最大全備重量	5,398kg	
最大航続時間・距離	3時間20分・656km	
最大搭乗人員	15名(操縦士含む)	

主な装備

国籍・登録記号		J A119J	J A119T
型式		ベル式412E P型	
機名		せんだい	けやき
救助用 ウインチ装置 (ホイスト)	吊り上げ能力	272kg	
	長さ	76m	
隊員降下装置(リベリングキット)		4名同時降下可能	
カーゴフック	吊り下げ能力	2,041kg	
消火タンク / バケツ		タンク1,420ℓ / バケツ1,000ℓ	
機外拡声装置	出力	850W	
EMSキット		○	
サーチライト	光度	1,600W (3,000万カンデラ)	
TV電送装置 (昇降式アンテナ)	伝送距離(1,000ft)	約50km	
		防振装置付赤外線 / 可視カメラ	
GPS / MAP装置		○	
オートパイロット		○	

ヘリコプター離着陸場一覧 (仙台市及び付近)

(平成25年4月1日現在)

飛行場

No.	区	着陸地点	所在地	備考
1	若林区	陸上自衛隊 霞目飛行場	霞目1丁目	
2	名取市	仙台空港	名取市下増田字南原	ヘリベース

(注) 緊急時に使用する場合、管理者等との調整必要。

公共用ヘリポート

該当なし

非公共用ヘリポート

該当なし

飛行場外離着陸場適地一覧表 (46ヶ所)

No.	区	着陸地点	所在地	使用目的	備考
1	青葉区	定義	大倉字上下1	救急	
2	〃	大倉ふるさとセンター	大倉字若林14-2	救急	
3	〃	大倉小学校	大倉字墓前1	救急	
4	〃	長原空地	作並字長原23原野	救急	
5	〃	作並小学校	作並字北子原6	救急	
6	〃	新川分校	新川字北野尻34	救急	
7	〃	仙台ハイランド	新川字早坂12	救急	
8	〃	奥新川空地	新川字岳山	救急	
9	〃	熊ヶ根コミュニティーセンター広場	熊ヶ根字町1	救急	
10	〃	東北福祉大学野球場	大倉字細田16-1	救急	
11	〃	苦地生活改善センター	芋沢字宅地93-1	救急	
12	〃	青野木滑空場	芋沢字畑前北10	救急	
13	〃	宮城広瀬総合運動場	上愛子字松原39-1	災害	フォワードベース(5機)
14	〃	東北大学病院	星陵町1-1	病院	
15	〃	東北労災病院	台原4丁目3-21	病院	
16	〃	宮城県立こども病院	落合4丁目3-17	病院	
17	〃	評定河原公園	花壇2-1	災害	フォワードベース(3機)
18	〃	広瀬川牛越緑地	新巻字三居沢	救急	
19	〃	広瀬川仲の瀬緑地	仲の瀬町	災害	フォワードベース(2機)
20	〃	大倉訓練場	大倉字向大倉山地内	訓練	
21	宮城野区	宮城野原公園陸上競技場	宮城野2-11	災害	フォワードベース(7機)
22	〃	宮城野原公園多目的広場	宮城野2-11	救急	
23	〃	仙台オープン病院	鶴ヶ谷5丁目22-1	病院	
24	〃	七北田川岩切緑地	岩切字土手外東	救急	
25	〃	消防学校	幸町4丁目7-1	救急	
26	若林区	広瀬川中河原緑地	若林7丁目地先	災害	フォワードベース(10機)
27	〃	深沼(旧 仙台消防ヘリポート)	荒浜字今切29-2	救急 訓練	
28	太白区	秋保ビジターセンター東側空地	秋保町馬場字本小屋	救急	
29	〃	大滝レストハウス前駐車場	秋保町馬場字大滝5-3	救急	
30	〃	馬場グラウンド	秋保町馬場字竹林45	救急	
31	〃	長袋グラウンド	秋保町長袋字大原160-2	救急	
32	〃	湯元小学校	秋保町湯向29-3	救急	
33	〃	坪沼小学校	坪沼字長田中9-1	救急	
34	〃	生出小学校赤石分校	茂庭字合ノ沢南31	救急	
35	〃	鉤取野球場	山田北前町10	救急 災害	フォワードベース(5機)
36	〃	東北郵政研修所	八木山本町2丁目11	救急	
37	〃	広瀬川愛宕緑地	向山4丁目	救急	
38	泉区	スプリングバレースキー場	福岡字獄山14-2	救急 訓練	
39	〃	泉ヶ岳駐車場	福岡字岳山地内	救急	
40	〃	スパ泉ヶ岳駐車場	福岡字上颯原12-9	救急	
41	〃	福岡小学校	福岡字堰添10	救急	
42	〃	根白石中学校	根白石字東鹿野54	救急	
43	〃	七北田公園野球場	七北田字欠下	救急 災害	フォワードベース(6機)
44	〃	泉福岡訓練場	福岡字蒜但木向1-1	訓練	
45	黒川郡	宮床ダム下流公園サプロ広場	大和町宮床字摺萩	救急	
46	〃	石積訓練場	富谷町石積字堀田地内	訓練	

※ ヘリベース

・仙台市消防受援計画におけるヘリコプター集結場所およびヘリコプター災害活動拠点(給油施設あり)

※ フォワードベース

・仙台市受援計画において各区毎に設定されたヘリコプター災害活動拠点(給油施設なし)

災害種別出場状況

		1月	2月	3月	4月	5月	6月	7月	8月	9月	10月	11月	12月	合計
火災	建物				1				1			1		3
	林野				1	1								2
	車両													
	船舶													
	航空機													
	石油コンビナート													
	その他				1									
計				3	1			1				1		6
救助	火災													
	水難						1	1		1		1		4
	自然災害													
	山岳							1		1	4	1	1	8
	一般救助		1	1	1						1	1		5
	交通救助													
	その他													
計		1	1	1		1	2		2	5	3	1	17	
救急	火災													
	自然													
	水難													
	交通				1									1
	労働災害													
	運動競技													
	一般負傷				1			1			4	1	1	8
	加害													
	自損行為													
	急病		1							1	2			4
	転院搬送	2	3	1	3	2	2	4	1		4	1	3	26
医師搬送		2											2	
資機材輸送														
その他														
計	2	6	1	5	2	2	5	1	1	10	2	4	41	
自然災害	水害													
	地震													
	崖崩れ													
	雪害													
	陥没													
	津波												1	1
	高潮													
	風害													
自然その他							1							1
計							1					1	2	
その他	危険漏報													
	偽報													
	破裂													
	ガス漏れ													
	その他											1		1
計											1		1	
合計	2	7	2	9	3	4	7	2	3	15	7	6	67	

昭和23年以降の原因別火災発生状況

区分	たばこ	火あそび	たき火	こんろ	放火 (疑い含む)	煙突	風呂かまど	ストーブ	マッチ	ライター	取灰	電気関係	こたつ	車両	その他	不明	合計
昭和23年	-	-	-	-	-	-	-	-	-	-	-	-	-	-	-	-	96
昭和25年	11	5	4	6	5	27			1	7	18	16			22	13	135
昭和30年	15	19	9	32	17	27		3	1	2	26	6			62	8	227
昭和35年	25	29	6	39	20	38		1	3	5	32	27			89	3	317
昭和40年	53	35	13	24	18	53		30	11	7	50	23	17		44	4	382
昭和45年	40	37	18	25	18	64		18	16	9	29	8	9		36	20	347
昭和50年	30	11	12	24	22	53		19	15	4	18	9	1		45		263
昭和55年	26	16	10	26	58	32		14	8	2	26	4	4		34	28	288
昭和60年	36	18	17	42	45	23		20	7	2	15	5	13		24	25	292
昭和63年	56	37	28	47	66	14		26	6	1	21	2	19		38	32	393
平成元年	35	24	16	63	74	4		25	2	3	20	1	14		52	45	378
平成2年	48	32	19	60	98	20		18	5	1	18		18		67	32	436
平成3年	54	27	18	47	151	10		32	8		10	3	21		50	48	479
平成4年	51	38	18	46	149	9		28	4	2	12		19		46	37	459
平成5年	77	30	31	63	122	7		21	8	1	13	1	16		61	32	483
平成6年	62	36	29	52	149	13		28	13		21	1	20		78	52	554
平成7年	49	22	20	20	152	5		11	4	4	15		23		77	35	437
平成8年	61	28	13	57	137	4		24	11	2	9		19		88	59	512
平成9年	47	22	13	45	107	4		14	9	2	28		27		67	46	431
平成10年	41	15	5	50	115	5		28	10	2	33	1	23		60	31	419
平成11年	43	20	5	57	81	3		13	5	2	26	1	21		45	28	350
平成12年	63	17	7	58	110	4		15	9		30	1	21		48	27	410
平成13年	53	16	13	64	114	2		17	10	1	33	2	19		53	26	423
平成14年	60	24	4	58	142	3		16	7		22		19		57	25	437
平成15年	40	27	8	63	119	2		12	6	1	20		11		61	39	409
平成16年	47	16	8	70	100	6		23	6	5	23		6		73	38	421
平成17年	39	12	1	70	140	2		20	1		30	1	5		50	38	409
平成18年	45	9	4	63	81	2		18	4		26	1	10		67	26	356
平成19年	49	18	1	49	78	1		21	6	1	36		11		57	19	347
平成20年	43	10	9	69	82	2		13	5		34	1	10		60	28	366
平成21年	43	8	2	54	157	4		19	4		22		8		50	20	391
平成22年	31	11	1	45	121	2		12	12		39	1	7		56	24	362
平成23年	39	13	1	51	99	4		22	7		68	1	10		75	29	419
平成24年	32	6	1	46	84	2		19	5	2	79	0	9		34	14	333

救急隊数の推移

年	救急隊数	配置署所等	年	救急隊数	配置署所等
昭和36	1	警防課	7	14	中田
39	2	北・南署	8	16	岩切, 国見(青葉署1隊配置換え), 熊ヶ根
40	3	東署	11	17	高砂
45	4	南小泉	13	18	荒浜
47	5	片平	14	19	長町
60	6	原町	17	22	救急ステーション(2隊), 根白石
62	7	宮城町合併	22	23	南光台・加茂廃止, 荒巻・鶴谷・八乙女
63	11	泉市, 秋保町合併	23	23	荒浜(救急ステーションにて運用)
平成元	12	区政施行太白署	24	23	荒浜廃止, 救急ステーション1隊増隊
4	12	南小泉廃止, 河原町	25	24	八木山
5	13	青葉署1隊増隊			

救急医療体制

初期救急医療機関

(平成25年4月1日現在)

医療機関名	設置
仙台市急患センター	仙台市
仙台市北部急患診療所	仙台市
広南休日内科小児科診療所	法人
東部休日診療所	法人
泉地区休日診療所	委員会
(社)仙台歯科医師会在宅訪問・障害者・休日夜間歯科診療所	法人

二次救急医療機関

(平成25年4月1日現在)

実施体制	医療機関数等
救急告示医療機関	仙台市内23医療機関
病院群当番制事業における参加病院	当番病院(仙台市内8病院)
	協力病院(仙台市内12病院)
小児科病院群輪番制	仙台市内6医療機関

三次救急医療機関

(平成25年4月1日現在)

仙台市立病院救命救急センター	24時間体制(36床)
仙台医療センター救命救急センター	24時間体制(18床)
東北大学病院高度救命救急センター	24時間体制(20床)

救急告示医療機関数

(平成25年4月1日現在)

署別	行政区	医療機関
青葉・宮城消防署	青葉区	6
宮城野消防署	宮城野区	6
若林消防署	若林区	2
太白消防署	太白区	3
泉消防署	泉区	6

救急活動状況

事故種別出場件数及び搬送人員

区 分	平成 24 年		平成 23 年		出場件数増減	
	出場件数	搬送人員	出場件数	搬送人員		
合 計	45,226	38,688	46,394	40,086	-1,168	
火 災	230	66	257	46	-27	
自 然 災 害	11	11	143	143	-132	
水 難	14	4	5	0	9	
交 通	4,006	3,566	4,054	3,693	-48	
労 働 災 害	324	300	366	339	-42	
運 動 競 技	283	270	207	208	76	
一 般 負 傷	5,810	5,060	5,475	4,753	335	
加 害	297	207	329	239	-32	
自 損 行 為	745	499	787	529	-42	
急 病	27,239	23,523	27,893	24,437	-654	
そ の 他	転院搬送	5,169	5,163	5,553	5,569	-384
	医師搬送	2	0	0	0	2
	資器材搬送	39	0	27	0	12
	そ の 他	1,057	19	1,298	130	-241
対 前 年 比 (%)	-2.5	-3.5	10.3	10.4		

行政区別出場件数及び搬送人員

(平成24年中)

区 分	出 場 件 数	搬 送 人 員	人 口	一万人あたりの出場件数
青 葉 区	15,147	12,653	286,009	530
宮 城 野 区	8,019	7,085	185,105	433
若 林 区	5,873	5,137	128,992	455
太 白 区	8,917	7,539	222,468	401
泉 区	7,221	6,236	215,948	334
全 市	45,177	38,650	1,038,522	435

※ 人口については平成25年4月1日の住民基本台帳の数値。市外の出場件数49件、搬送人員38人は含めず。

曜日別事故種別出場件数

(平成24年中)

区 分	日曜日	月曜日	火曜日	水曜日	木曜日	金曜日	土曜日	合 計
合 計	6,415	6,908	6,316	6,306	6,253	6,534	6,494	45,226
急 病	4,144	4,235	3,712	3,764	3,729	3,741	3,914	27,239
一 般 負 傷	947	811	722	779	792	818	941	5,810
転 院	348	895	852	759	800	919	596	5,169
交 通	482	568	597	590	569	642	558	4,006
そ の 他	494	399	433	414	363	414	485	3,002

時間帯別事故種別出場件数

(平成24年中)

時間	急病	一般負傷	転院	交通	その他	合計	時間	急病	一般負傷	転院	交通	その他	合計
0～2	1,616	300	94	137	280	2,427	12～14	2,622	634	1,002	376	291	4,925
2～4	1,302	158	63	84	193	1,800	14～16	2,425	617	743	424	273	4,482
4～6	1,249	135	37	91	156	1,668	16～18	2,492	618	675	552	255	4,592
6～8	2,137	360	54	319	184	3,054	18～20	2,944	727	320	520	277	4,788
8～10	2,861	645	581	581	239	4,907	20～22	2,673	564	256	306	247	4,046
10～12	2,737	613	1,144	390	318	5,202	22～24	2,181	439	200	226	289	3,335
							計	27,239	5,810	5,169	4,006	3,002	45,226

年齢区別事故種別搬送人員

(平成24年中)

区分	新生児	乳幼児	少年	成人	高齢者	合計
急病	12	1,072	635	9,558	12,246	23,523
転院	78	197	118	1,829	2,941	5,163
一般負傷	2	473	281	1,590	2,714	5,060
交通	0	89	329	2,676	472	3,566
その他	5	2	179	1,058	132	1,376
計	97	1,833	1,542	16,711	18,505	38,688

発生場所別搬送人員

(平成24年中)

区分	住宅	公衆出入場所	仕事場	道路	その他	合計
急病	17,121	4,852	606	847	97	23,523
一般負傷	2,833	1,228	57	789	153	5,060
交通	64	111	3	3,372	16	3,566
その他	612	5,596	183	118	30	6,539
計	20,630	11,787	849	5,126	296	38,688

居住地別事故種別搬送人員

(平成24年中)

区分	急病	一般負傷	交通	その他	合計
市内	21,829	4,619	3,058	5,427	34,933
市外	1,657	430	507	1,098	3,692
その他	37	11	1	14	63
計	23,523	5,060	3,566	6,539	38,688

医療機関別搬送人員

(平成24年中)

区 分		急 病	一般負傷	交 通	そ の 他	合 計		
市	救急告示病院	国 立	4,579	970	619	1,631	7,799	
		公 立	2,813	890	464	985	5,152	
		公 的	531	167	91	167	956	
	私 的	病 院	11,417	2,445	1,997	3,073	18,932	
		診 療 所			1		1	
内	その他の病院等	国 立	93	13	9	27	142	
		公 立	242	60	5	5	312	
		公 的	269	27	2	147	445	
	私 的	病 院	2,127	203	88	241	2,659	
		診 療 所	1,033	240	252	52	1,577	
そ の 他 の 場 所	1				1			
市 外	病 医 院 等	国 立	2	1		4	7	
		公 立	107	6	1	89	203	
		公 的	15		7	24	46	
		私 的	病 院	261	34	21	90	406
			診 療 所	32	3	9	2	46
そ の 他 の 場 所	1	1		2	4			
合 計		23,523	5,060	3,566	6,539	38,688		

東北自動車道における救急応援実施状況

(平成24年中)

区 分	合 計	事 故 種 別			
		急 病	交 通	一 般 負 傷	そ の 他
出 場 件 数	62	19	37	0	6
搬 送 人 員	47	18	29	0	0

救急隊別活動状況

(平成24年中)

区分	救急S1	救急S2	高度処置	青葉	国見	片平	荒巻	宮城野	高砂	岩切	鶴谷
救急出場件数	2,350	1,742	448	3,424	2,116	2,815	2,232	1,729	1,693	1,096	2,568
搬送人員数	1,969	1,475	5	2,843	1,891	2,188	2,043	1,547	1,535	1,032	2,256

区分	原町	若林	河原町	荒浜	太白	長町	中田	秋保	泉	八乙女	根白石
救急出場件数	2,453	2,635	2,722	482	1,805	2,659	1,745	453	1,931	2,657	1,383
搬送人員数	2,118	2,346	2,410	389	1,531	2,236	1,505	393	1,739	2,154	1,219

区分	宮城	熊ヶ根	航空隊	合計
救急出場件数	1,492	555	41	45,226
搬送人員数	1,318	511	35	38,688

※ 救急S2は平成24年4月～12月の数値
 ※ 荒浜は平成24年1月～3月の間、救急ステーションで運用(移動待機)した際の数値

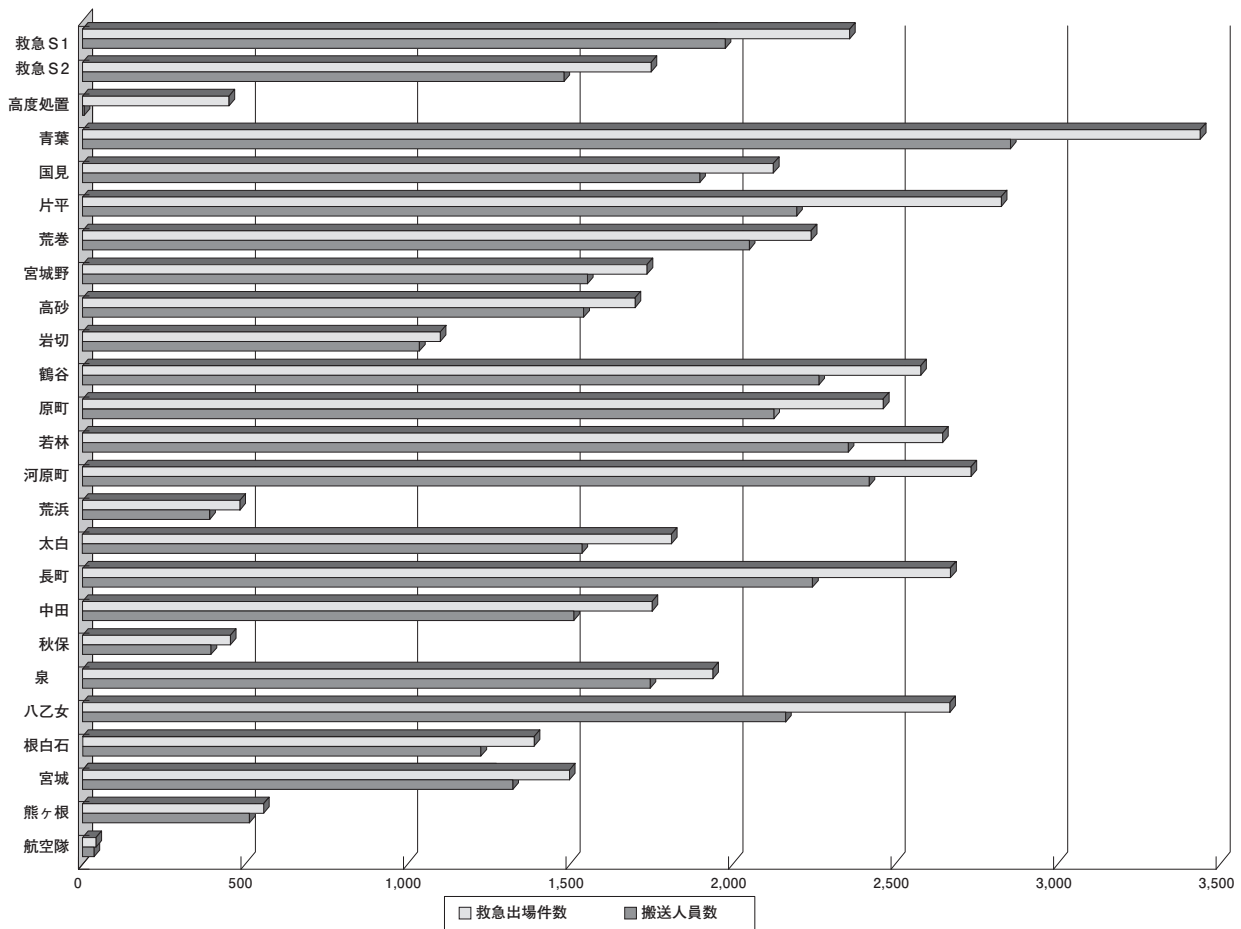

→→→→→→→→→→→→→→→→ **搬送者に対する応急処置実施状況** →→→→→→→→→→→→→→→→

全救急隊員による応急処置実施状況

(平成24年中)

事故種別	急病	交通	一般負傷	その他	合計
応急処置対象人員	23,470	3,552	5,013	6,463	38,498
止血	130	180	502	127	939
固定	56	1,026	519	243	1,844
人工呼吸	132		19	19	170
心肺蘇生	640	17	124	64	845
酸素吸入	4,916	161	281	1,653	7,011
気道確保	155	3	33	12	203
保温	14	3	9	7	33
被覆	126	773	1,335	299	2,533
その他	55,246	7,360	10,132	13,665	86,403

救急Ⅱ課程修了者による拡大応急処置実施状況

(平成24年中)

事故種別	急病	交通	一般負傷	その他	合計
経鼻エアウェイによる気道確保	7		2		9
喉頭鏡・鉗子類による気道確保	5		15		20
在宅療法の継続	2				2
ショックパンツによる血圧保持					0
血圧測定	22,060	3,437	4,515	5,975	35,987
聴診器による心音・呼吸音の聴取	1,706	278	251	224	2,459
血中酸素飽和度の測定	22,815	3,502	4,792	6,328	37,437
自動式心マッサージ器の使用	18	1	2		21
心電図による観察	7,627	116	342	1,022	9,107

救急救命士による救急救命処置実施状況

(平成24年中)

事故種別	件数
食道閉鎖式エアウェイ等による気道確保	85
気管挿管による気道確保	18
静脈路確保のための輸液	290
薬剤投与	99
自動体外式除細動器による除細動	84

※ 本頁については、一人の傷病者について、複数の応急処置を行った場合は、それぞれの処置の件数を記載している。

→→→→→→→→→→→→→→→→ 指令業務の状況 →→→→→→→→→→→→→→→→

119番等月別受付状況

(平成24年中)

区分	月計	火災	救急	救助	その他の災害	署所訓練	試験	問い合わせ	いたずら	まちがい	その他	通報訓練
1	5,764	40	4,245	18	35		49	430	409	190	302	46
	1,840	13	1,303	2	14		5	238	43	97	124	1
2	5,199	52	3,883	6	39	3	116	377	158	190	302	73
	1,677	15	1,139	1	8		11	192	58	99	144	10
3	5,482	73	4,229	5	48	2	111	322	98	237	287	70
	1,894	15	1,312		7		18	188	75	119	157	3
4	5,566	102	4,180	2	188	16	58	386	78	221	282	53
	1,818	16	1,307		25			187	42	120	117	4
5	4,989	54	3,798	6	79	34	57	380	67	208	247	59
	1,753	15	1,244		6		1	223	47	100	113	4
6	4,979	77	3,702	7	54	17	59	343	112	197	267	144
	1,737	13	1,192	2	5	1	8	190	61	116	133	16
7	5,437	39	4,255	2	23	3	46	377	90	227	277	98
	2,062	8	1,508		5		1	197	56	134	144	9
8	5,410	37	4,262	7	33		73	382	63	210	284	59
	2,031	9	1,467	2	7		3	219	43	135	139	7
9	5,303	48	4,198	9	24	2	62	323	56	220	244	117
	2,012	15	1,505	1	5		1	172	40	134	127	12
10	5,449	49	4,263	4	40		71	340	41	207	236	198
	1,910	11	1,421	1	4			200	25	115	118	15
11	5,149	61	3,920	6	29	2	58	342	36	186	238	271
	1,809	31	1,300		9			208	23	107	114	17
12	5,836	55	4,578	5	27		82	405	66	239	310	69
	2,121	19	1,519	1	6		5	219	50	131	168	3
合計	64,563	687	49,513	77	619	79	842	4,407	1,274	2,532	3,276	1,257
	22,664	180	16,217	10	101	1	53	2,433	563	1,407	1,598	101

(上段：受付件数 下段：携帯電話受付件数内数)

各種出場指令

(平成24年中)

指令種別	火災	救急	救助	自然災害	警戒	調査	爆発	NBC	合計
件数	430	44,644	456	369	319	713	0	0	46,931

政令防火対象物の状況

中高層建築物の状況

(平成25年4月1日現在)

区 分		合計	4階	5階	6階	7階	8階	9階	10階	11階	12階	13階	14階	15階	16階	17階	18階	19階	20階	21階	22階	23階	24階	26階	28階	29階	30階	31階	32階	33階	37階			
合 計		7,747	2,734	1,690	862	626	497	312	385	180	125	90	143	46	3	8	6	6	8	3	1	3	2	2	2	4	1	4	1	2	1			
(1)	イ 劇場等	8	4	3	1																													
	ロ 公会堂等	12	5	3	2	2																												
(2)	イ キャバレー等	2	1			1																												
	ロ 遊技場等	18	7	5	4	2																												
	ハ 性風俗店等	0																																
	ニ 個室ビデオ店等	4	1	1		1		1																										
(3)	イ 待合等	0																																
	ロ 飲食店	69	27	23	13	2	3	1																										
(4)	百貨店等	48	27	10	7	1	3																											
(5)	イ 旅館等	110	12	30	11	11	10	12	11	3	4	3	1			1	1																	
	ロ 共同住宅等	4,015	1,321	928	395	324	200	151	240	116	86	72	110	43	3	5	1	3	4	1	1	1		2	1	3	1	2		1				
(6)	イ 病院等	76	36	26	6	1	5		1	1																								
	ロ 老人福祉施設等	38	20	11	3	2		1			1																							
	ハ デイサービスセンター等	5	1	4																														
	ニ 幼稚園等	0																																
(7)	小中高等学校等	325	186	45	34	18	23	9	5	1	1	1	1	1																				
(8)	図書館等	2	1	1																														
(9)	イ 蒸気浴場等	2	2																															
	ロ イ以外のもの	0																																
(10)	停車場等	0																																
(11)	神社等	13	7	3	1		1				1																							
(12)	イ 工場等	40	26	10	1	1	1	1																										
	ロ テレビスタジオ	1	1																															
(13)	イ 車庫等	44	21	9	10		4																											
	ロ 格納庫	0																																
(14)	倉庫	83	45	26	7	3	2																											
(15)	前各号以外	666	225	112	92	63	78	45	24	7	6	1	7	2		1	1			1						1								
(16)	イ 複合(特定)	1,325	419	270	184	109	120	70	66	26	18	8	15			1	3	2	4	1		2	1			1			2	1	1	1		
	ロ 複合(非特定)	841	339	170	91	87	45	21	38	26	8	5	9					1				1												

消防用設備等設置状況

(平成25年4月1日現在)

区 分		設 屋 内消 火栓 備	設 ス プリ ンク ラ ー 備	設 水 噴 霧 消 火 備 等	設 屋 外 消 火 栓 備	ポ 動 ン プ 力 消 防 設 備	報 自 知 動 設 火 備 災	火 ガ 災 ス 警 漏 報 れ 設 備	避 難 器 具	連 結 散 水 設 備	連 結 送 水 管
合 計		3,569	581	1,511	113	25	13,145	90	5,109	140	2,617
(1)	イ 劇 場 等	15	10	5	2		21	5	6		4
	ロ 公 会 堂 等	48	3	4	1		192	2	31		3
(2)	イ キャバレー等	1					2		1		1
	ロ 遊 技 場 等	23	6	10			75	2	18	1	4
	ハ 性風俗店等										
	ニ 個室ビデオ店等	1					21		10		2
(3)	イ 待 合 等	1					4		2		
	ロ 飲 食 店	17	1	1			265		138		6
(4)	百 貨 店 等	98	71	64	1		697	4	59		8
(5)	イ 旅 館 等	68	23	20		1	186	10	79	3	64
	ロ 共 同 住 宅 等	956	31	128			3,650		2,429	7	1,460
(6)	イ 病 院 等	59	37	13	2	1	338	13	97	2	22
	ロ 老人福祉施設等	19	183	3		1	260	2	29	1	7
	ハ デイサービスセンター等	8	1				261		54		
	ニ 幼 稚 園 等	24	1				146		44		
(7)	小 中 高 学 校 等	641	8	18	8	1	959	1	313	23	96
(8)	図 書 館 等	10		1			18		6	4	1
(9)	イ 蒸気浴場等		1	1			9		3		
	ロ イ以外のもの						1				
(10)	停 車 場 等	23		1			27			14	
(11)	神 社 等	24	1	2			73		16	3	1
(12)	イ 工 場 等	219		37	36	6	724		19	1	3
	ロ テレビスタジオ						1		1		
(13)	イ 車 庫 等			678			211		3	3	15
	ロ 格 納 庫			2			3				
(14)	倉 庫	420	4	8	50	11	1,203		23		15
(15)	前 各 号 以 外	416	25	213	10	1	1,134	1	413	52	260
(16)	イ 複 合 (特 定)	321	169	219		3	1,868	50	885	18	412
	ロ 複 合 (非 特 定)	157	6	83	3		770		428	8	222
(17)	文 化 財 等						26		2		
(18)	ア ー ケ ー ド										11

予防関係事務処理状況

各種届出等事務処理状況

(平成24年度中)

届出等の種別	件数	青葉	宮城野	若林	太白	泉	宮城
合計	14,332	6,241	2,560	1,181	2,120	1,646	584
防火管理者選任(解任)届出	2,949	1,185	505	225	502	397	135
消防計画作成(変更)届出(防火管理に係る消防計画)	3,604	1,550	561	270	563	487	173
共同防火管理協議事項作成(変更)届出	483	357	45	37	25	13	6
自衛消防組織設置(変更)届出	482	413	56	5	6	1	1
防災管理者選任(解任)届出	422	326	48	11	37		
消防計画作成(変更)届出(防災管理に係る消防計画)	524	410	58	12	41	2	1
共同防災管理協議事項作成(変更)届出	61	43	11	4	2		1
圧縮アセチレンガス等貯蔵取扱いの開始(廃止)届出	155	25	38	27	31	28	6
防火対象物使用開始届出	687	135	215	77	168	92	
防火対象物変更届出	2,140	1,061	370	197	207	243	62
炉、かまど、ボイラー等設置(変更)届出	172	27	37	19	25	26	38
燃料電池、発電、変電、蓄電池設置(変更)届出	545	118	152	80	78	75	42
ネオン管灯設備設置(変更)届出	2	1		1			
水素ガス充てん気球設置(変更)届出							
火災とまぎらわしい煙などの届出	1,071	209	145	121	314	186	96
煙火打上げ・仕掛け届出	96	5	53	8	24	6	
催物開催届出	158	111	11	10	4	22	
少量危険物貯蔵取扱い届出	163	17	70	29	20	15	12
少量危険物貯蔵取扱い変更届出	54	8	21	9	14		2
少量危険物貯蔵取扱い廃止届出	71	30	6	14	8	9	4
指定可燃物貯蔵取扱い届出	18		15	1		1	1
指定可燃物貯蔵取扱い変更届出	6	1	2	2			1
指定可燃物貯蔵取扱い廃止届出	4	1	2	1			
喫煙等承認申請	382	182	128	15	13	41	3
旅館、ホテル等適合通知書交付	18	8	6		3	1	
旅行者等への回答書交付	65	18	5	6	35	1	

消防用設備等着工届出等処理状況

(平成24年度中)

区分	着工届出																	設置届出	検査済証交付
	合計	屋内消火栓設備	スプリンクラー	水噴霧消火設備	泡消火設備	消火活性ガス	消火ハロゲン化物	粉末消火設備	屋外消火栓設備	自動火災報知設備	火災報知設備	消防機関へ通報する	警報設備	ガス漏れ火災(固定式)	金属製避難はしご	救助袋	緩降機		
合計	1,138	82	172	0	5	9	2	23	17	633	65	3	58	6	26	2	35	2,173	487
青葉	408	23	104		2	6	1	8	1	196	9	1	29	1	15	2	10	940	74
宮城野	258	30	19		1		1	6	14	161	8	1	7	2			8	450	168
若林	136	10	8					1	1	91	8		7	2	6		2	228	68
太白	139	8	18			1		4		69	15	1	8	1	3		11	215	68
泉	161	10	21		1	2		3	1	93	17		7		2		4	267	76
宮城	36	1	2		1			1		23	8							73	33

→→→→→→→→→→→→→→→→ **危険物関係事務処理状況** →→→→→→→→→→→→→→→→

危険物関係申請・届出状況

(平成24年度中)

区 分	合 計	局	青 葉	宮城野	若 林	太 白	泉	宮 城
合 計	2,056	1,743	56	90	58	47	36	26
仮貯蔵(仮取扱)承認申請	83	83						
設 置 許 可 申 請	68	68						
変 更 許 可 申 請	290	290						
仮 使 用 承 認 申 請	165	165						
設 置 完 成 検 査 申 請	58	58						
変 更 完 成 検 査 申 請	259	259						
完 前 成 検 査 査	水張検査申請	26	26					
	水圧検査申請	91	91					
	基礎・地盤検査申請	0						
	溶接部検査申請	2	2					
予 防 規 程 認 可 申 請	39	39						
保 安 検 査 申 請	5	5						
許 可 証 再 交 付 申 請	14	14						
讓 渡 引 渡 届 出	34	34						
品名・数量・倍数変更届出	11	11						
廃 止 届 出	141	84	6	30	9	5	5	2
保安監督者選解任届出	142	40	11	27	24	15	12	13
災 害 発 生 届 出	19	19						
名 称 等 変 更 届 出	236	109	36	29	20	26	11	5
軽 微 な 変 更 事 項 届 出	241	241						
火 気 使 用 工 事 届 出	19	14						5
取 止 め 届 出	12	12						
管 理 等 委 任 届 出	20	20						
地下貯蔵タンク等計画届出	20		3	3	5	1	8	
そ の 他	61	59		1				1

液石ガス法関係申請・届出状況

(平成24年度中)

	項 目	件 数
申 請 等	液化石油ガス販売事業登録申請	1
	液化石油ガス販売事業者登録簿謄本交付・閲覧請求	1
	保安機関認定申請	1
	一般消費者の数の増加認可申請	0
	保安機関認定更新申請	0
	液化石油ガス販売事業者認定申請	0
	貯蔵施設等設置許可申請	1
	貯蔵施設等変更許可申請	0
	貯蔵施設等完成検査申請	0
	充てん設備許可申請	1
	充てん設備変更許可申請	3
	充てん設備完成検査申請	4
	充てん設備保安検査申請	3
		計
届 出 等	登録行政庁変更届	0
	液化石油ガス販売所等変更届	13
	液化石油ガス販売事業承継届	0
	業務主任者等選任届	4
	業務主任者等解任届	3
	液化石油ガス販売事業廃止届	2
	一般消費者等の数の減少届	0
	保安業務規程認可申請	1
	保安業務規程変更認可申請	3
	認定行政庁変更届	0
	保安機関変更届	2
	保安業務廃止届	5
	保安機関承継届	0
	認定液化石油ガス販売事業者状況報告	0
	貯蔵施設等変更届(貯蔵施設)	1
	貯蔵施設等変更届(特定供給設備)	0
	貯蔵施設等完成検査受験届(貯蔵施設)	0
	貯蔵施設等完成検査受験届(特定供給設備)	0
	貯蔵施設等完成検査結果報告書(貯蔵施設)	0
	貯蔵施設等完成検査結果報告書(特定供給設備)	0
	充てん設備変更届	2
	充てん設備完成検査受験届	0
	充てん設備完成検査結果報告	0
	充てん設備保安検査受験届	6
	充てん設備保安検査結果報告	6
	報告徴収	0
	消防長官、消防長の要請	0
	規則第132条報告(販売事業者)	92
	規則第132条報告(保安機関)	90
	規則第132条報告(充てん事業者)	5
	液化石油ガス設備工事届出	55
	特定液化石油ガス工事事業開始届	4
特定液化石油ガス工事事業変更届	11	
特定液化石油ガス工事事業廃止届	1	
	計	306
	合 計	321

ガス事業法届出状況

(平成24年度中)

	項 目	件 数
	ガス事業に係る報告徴収	0
	合 計	0

番号	名 称	所 在 地	避難場所面積 (㎡)	収容可能人員(人)	
				避難場所	避 難 所
43	南吉成中学校	南吉成5-18-2	13,720	6,800	941
44	折立中学校	折立3-19-1	12,496	6,200	922
45	仙台高等学校	国見6-52-1	30,255	15,000	2,010
46	仙台青陵中等教育学校	国見ヶ丘7-144	17,628	8,800	1,787
47	東二番丁小学校	一番町2-1-4	3,157	1,500	545
48	広陵中学校	熊ヶ根字石積1-2	8,703	4,300	642
49	愛子小学校	上愛子字新宮前1	5,510	2,700	1,170

※ 折立小学校は、東日本大震災の影響により、現在使用できません。

【宮城野区】

番号	名 称	所 在 地	避難場所面積 (㎡)	収容可能人員(人)	
				避難場所	避 難 所
1	幸町小学校	幸町2-19-1	6,795	3,300	675
2	鶴谷中学校	鶴ヶ谷5-24	20,297	10,100	842
3	東仙台中学校	東仙台2-16-1	6,835	3,400	1,105
4	榴岡小学校	東九番丁88-1	5,015	2,500	848
5	仙台工業高等学校	東宮城野3-1	25,144	12,500	2,534
6	燕沢小学校	燕沢東3-8-1	6,740	3,300	805
7	新田小学校	新田4-30-1	8,182	4,000	959
8	岩切小学校	岩切字今市東1-2	6,970	3,400	1,690
9	岩切中学校	岩切字三所南23-2	8,640	4,300	834
10	高砂小学校	福田町1-11-1	6,000	3,000	1,261
11	福室小学校	福室5-16-1	9,209	4,600	1,126
12	中野栄小学校	栄3-12-1	9,111	4,500	854
13	岡田小学校	岡田字北在家67	7,555	3,700	739
14	栴江小学校	栴江15-1	5,416	2,700	752
15	鶴巻小学校	鶴巻1-15-1	10,137	5,000	978
16	田子小学校	田子2-1-1	12,482	6,200	781
17	幸町南小学校	幸町5-2-1	10,302	5,100	887
18	宮城野小学校	東宮城野2-1	6,841	3,400	1,010
19	宮城野中学校	五輪1-4-25	6,867	3,400	1,295
20	仙台大志高等学校	五輪1-4-10			352
21	東華中学校	宮城野2-14-27	12,683	6,300	1,174
22	東宮城野小学校	東宮城野5-1	3,913	1,900	556
23	原町小学校	原町2-6-1	3,780	1,800	1,484
24	東仙台小学校	東仙台5-26-1	4,714	2,300	1,041
25	幸町中学校	幸町1-15-1	11,156	5,500	1,185
26	西山小学校	燕沢2-23-1	6,044	3,000	778
27	西山中学校	燕沢2-21-1	8,297	4,100	1,114
28	鶴谷小学校	鶴ヶ谷3-17	15,637	7,800	932
29	鶴谷東小学校	鶴ヶ谷6-2	7,584	3,700	717
30	中野中学校	中野字高橋前65	9,746	4,800	1,210
31	田子中学校	田子2-12-1	11,561	5,700	988
32	高砂中学校	白鳥1-32-1	15,504	7,700	1,184

【若林区】

番号	名 称	所 在 地	避難場所面積 (㎡)	収容可能人員(人)	
				避難場所	避 難 所
1	荒 町 小 学 校	荒町86	4,554	2,200	723
2	連坊小路小学校	連坊1-7-27	6,606	3,300	865
3	大 和 小 学 校	大和町3-16-1	4,144	2,000	1,117
4	遠見塚小学校	遠見塚1-22-1	8,063	4,000	945
5	古 城 小 学 校	古城2-1-1	9,573	4,700	854
6	七 郷 小 学 校	荒井字堀添53-2	7,224	3,600	1,122
7	※荒 浜 小 学 校	荒浜字新堀端32-1			
8	沖 野 小 学 校	沖野3-20-1	7,103	3,500	930
9	六 郷 小 学 校	六郷11-11	6,514	3,200	920
10	蒲 町 小 学 校	蒲町41-1	10,565	5,200	977
11	南小泉小学校	一本杉町17-10	6,702	3,300	865
12	南小泉中学校	一本杉町2-1	7,153	3,500	1,051
13	六 郷 中 学 校	六郷13-1	10,446	5,200	980
14	七 郷 中 学 校	荒井字遠藤9-3	10,400	5,200	1,044
15	※東六郷小学校	種次字山王前2-6			
16	沖 野 中 学 校	沖野2-29-50	11,667	5,800	1,045
17	沖野東小学校	沖野字高野南89	9,984	4,900	715
18	南材木町小学校	南材木町84	5,640	2,800	803
19	八 軒 中 学 校	南小泉字八軒小路9-1	5,005	2,500	1,403
20	若 林 小 学 校	若林4-3-1	7,392	3,600	885
21	蒲 町 中 学 校	蒲町9-1	11,522	5,700	1,125

※ 荒浜小学校・東六郷小学校は、津波からの緊急一時的な津波避難ビルとしてのみ使用可能です。

【太白区】

番号	名 称	所 在 地	避難場所面積 (㎡)	収容可能人員(人)	
				避難場所	避 難 所
1	向 山 小 学 校	向山3-19-1	11,835	5,900	761
2	愛 宕 中 学 校	菽ヶ丘9-1	12,683	6,300	847
3	大 野 田 小 学 校	大野田字六反田10-5	8,008	4,000	960
4	郡 山 中 学 校	郡山5-10-1	11,460	5,700	1,155
5	八 本 松 小 学 校	八本松1-16-1	5,024	2,500	724
6	長 町 中 学 校	鹿野1-8-1	7,084	3,500	1,341
7	西 多 賀 小 学 校	西多賀2-3-1	6,662	3,300	1,010
8	八 木 山 小 学 校	八木山本町1-40-1	14,837	7,400	826
9	八 木 山 南 小 学 校	八木山南5-3-2	6,902	3,400	690
10	芦 口 小 学 校	芦の口1-1	7,184	3,500	692
11	金 剛 沢 小 学 校	金剛沢1-1-1	4,709	2,300	745
12	山 田 中 学 校	山田北前町36-1	7,551	3,700	829
13	太 白 小 学 校	太白1-5-1	7,240	3,600	724
14	生 出 中 学 校	茂庭字中ノ瀬西2-2	8,838	4,400	808
15	中 田 小 学 校	中田4-1-1	12,948	6,400	918
16	四 郎 丸 小 学 校	四郎丸字吹上6-3	9,380	4,600	928
17	袋 原 小 学 校	中田町字法地南4-2	7,602	3,800	1,046
18	長 町 小 学 校	長町4-6-1	7,274	3,600	1,284
19	鹿 野 小 学 校	鹿野2-9-1	8,161	4,000	899
20	上 野 山 小 学 校	上野山1-20-1	7,837	3,900	872
21	西 多 賀 中 学 校	西多賀3-10-1	7,900	3,900	1,008

番号	名 称	所 在 地	避難場所面積 (㎡)	収容可能人員(人)	
				避難場所	避 難 所
22	袋原中学校	袋原4-27-1	10,109	5,000	984
23	郡山小学校	郡山字行新田1-1	11,597	5,700	708
24	茂庭台小学校	茂庭台4-17-1	8,638	4,300	946
25	馬場小学校	秋保町馬場字町北25	3,595	1,700	348
26	秋保小学校	秋保町長袋字町15	7,112	3,500	371
27	湯元小学校	秋保町湯向29-3	8,817	4,400	572
28	秋保中学校	秋保町長袋字大原45-5	8,623	4,300	822
29	東四郎丸小学校	四郎丸字昭和北1	11,821	5,900	781
30	西中田小学校	西中田7-7-1	9,125	4,500	1,049
31	長町南小学校	長町7-23-1	7,164	3,500	1,097
32	坪沼小学校	坪沼字長田中9-1	2,420	1,200	421
33	富沢中学校	富沢2-4-1	9,970	4,900	1,276
34	人来田小学校	人来田1-1-1	8,332	4,100	781
35	東長町小学校	郡山6-5-1	10,962	5,400	1,097
36	中田中学校	中田5-15-1	10,863	5,400	994
37	八木山中学校	八木山東2-27-1	16,284	8,100	991
38	人来田中学校	人来田1-35-1	14,892	7,400	785
39	生出小学校	茂庭字中ノ瀬西5-2	6,148	3,000	497
40	茂庭台中学校	茂庭台5-3-1	13,300	6,600	937
41	生出小学校赤石分校	茂庭字合ノ沢南31	5,600	2,800	347
42	柳生中学校	柳生3-7-3	11,279	5,600	1,149
43	柳生小学校	柳生字台畑100	8,281	4,100	957
44	富沢小学校	富沢字中河原17-1	6,060	3,000	1,048

【泉 区】

番号	名 称	所 在 地	避難場所面積 (㎡)	収容可能人員(人)	
				避難場所	避 難 所
1	根白石小学校	根白石字杉下前15	11,050	5,500	467
2	高森小学校	高森3-1	10,400	5,200	449
3	将監小学校	将監3-10-1	13,752	6,800	921
4	将監中央小学校	将監10-3-1	12,436	6,200	872
5	向陽台小学校	向陽台5-6-12	11,639	5,800	1,008
6	七北田小学校	七北田字東裏90	9,464	4,700	956
7	七北田中学校	七北田字東裏100	17,441	8,700	1,111
8	松森小学校	鶴が丘2-2	9,818	4,900	517
9	黒松小学校	黒松3-11-1	9,250	4,600	977
10	八乙女中学校	旭丘堤2-1-1	17,501	8,700	1,003
11	南光台小学校	南光台7-10-1	12,960	6,400	979
12	南光台東小学校	南光台東2-16-1	10,864	5,400	742
13	南光台中学校	南光台7-24-1	11,110	5,500	982
14	泉ヶ丘小学校	明通4-12-1	15,885	7,900	537
15	加茂小学校	加茂4-3	14,223	7,100	940
16	八乙女小学校	松森字不動148	7,207	3,600	941
17	鶴が丘小学校	鶴が丘1-350	10,923	5,400	706
18	寺岡中学校	寺岡2-13-1	18,548	9,200	948
19	南中山小学校	南中山2-24-14	13,777	6,800	728
20	虹の丘小学校	虹の丘1-10-1	9,745	4,800	778
21	長命ヶ丘中学校	長命ヶ丘2-11-1	11,360	5,600	846

番号	名 称	所 在 地	避難場所面積 (㎡)	収容可能人員(人)	
				避難場所	避 難 所
22	加 茂 中 学 校	加茂3-1	9,639	4,800	1,079
23	館 小 学 校	館7-1-17	16,762	8,300	999
24	住 吉 台 小 学 校	住吉台西4-1-1	13,266	6,600	1,279
25	野 村 小 学 校	野村字東原前7	4,250	2,100	339
26	実 沢 小 学 校	実沢字一本橋20	5,770	2,800	528
27	福 岡 小 学 校	福岡字堰添10	7,864	3,900	559
28	高 森 中 学 校	高森6-2	17,276	8,600	991
29	泉 松 陵 小 学 校	松陵3-35	10,078	5,000	831
30	北 中 山 小 学 校	北中山2-27-5	10,500	5,200	910
31	桂 小 学 校	桂3-1-1	10,000	5,000	948
32	鶴 が 丘 中 学 校	鶴が丘2-1-1	12,382	6,100	881
33	松 陵 中 学 校	松陵5-32	10,700	5,300	1,029
34	南 光 台 東 中 学 校	南光台東3-1-1	14,152	7,000	758
35	向 陽 台 中 学 校	市名坂字天神沢38-4	19,362	9,600	981
36	将 監 東 中 学 校	将監3-2-15	10,993	5,400	992
37	将 監 中 学 校	将監9-12-1	9,274	4,600	1,155
38	将 監 西 小 学 校	将監10-29-1	8,922	4,400	703
39	高 森 東 小 学 校	高森7-1-1	8,685	4,300	749
40	長 命 ヶ 丘 小 学 校	長命ヶ丘5-14-1	11,296	5,600	714
41	南 中 山 中 学 校	南中山2-26-1	12,923	6,400	1,118
42	寺 岡 小 学 校	寺岡2-14-1	12,545	6,200	961
43	住 吉 台 中 学 校	住吉台西4-1-2	11,600	5,800	1,158
44	根 白 石 中 学 校	根白石字東鹿野54	12,101	6,000	771
45	館 中 学 校	館6-17-1	9,154	4,500	962
46	仙 台 商 業 高 等 学 校	七北田字古内75	59,002	29,000	2,298
47	市 名 坂 小 学 校	市名坂字高玉1	6,630	3,300	1,660

各区の地域避難場所一覧

【青葉区】

(平成25年4月1日現在)

番号	名 称	所 在 地	避難場所面積 (㎡)	収容可能人員(人)	
				避難場所	避 難 所
1	通 町 公 園	青葉町183-2	2,237	1,100	
2	広 瀬 川 澱 緑 地	角五郎1丁目地先	24,533	12,200	
3	広 瀬 川 牛 越 緑 地	荒巻字三居沢地先	26,039	13,000	
4	北 三 番 丁 公 園	木町通1-343	4,357	2,100	
5	勾 当 台 公 園	本町3-9-2外	26,887	13,400	
6	錦 町 公 園	本町2-21-1	17,381	8,600	
7	宮城教育大学付属小・中学校	上杉6-4-1	17,604	8,800	
8	上 杉 公 園	上杉4-239-3外	4,377	2,100	
9	常盤木学園高等学校	小田原4-3-20	2,600	1,300	
10	評定河原グラウンド	花壇70-1	27,203	13,600	
11	宮城広瀬総合運動場	上愛子字松原39-1	30,240	15,100	
12	宮城県仙台第二高等学校	川内澱橋通1	20,000	10,000	
13	中山とびのこ公園	中山2-16~17番地内	11,631	5,800	
14	中 山 公 園	中山7-21	5,282	2,600	
15	朴沢学園サッカーグラウンド	川平3-21~24番	25,000	12,500	
16	宮城第一高等学校	八幡1-6-2	13,524	6,700	
17	宮城広瀬高等学校	落合4-4-1	33,500	16,700	
18	川平三丁目東公園	川平3-14-2	7,918	3,900	
19	国見コミュニティ広場	国見5丁目9番街区	9,834	4,600	

【宮城野区】

1	宮城県仙台第三高等学校	鶴ヶ谷1-19	30,161	15,000	
2	宮 城 県 消 防 学 校	幸町4-7-1	7,200	3,600	
3	清 水 沼 公 園	清水沼1-17-1	7,869	3,900	
4	扇 町 一 丁 目 公 園	扇町1-4	35,246	17,600	
5	日 の 出 町 公 園	日の出町3-6	28,922	14,400	
6	扇 町 四 丁 目 公 園	扇町4-9-1	26,826	13,400	
7	福田町南一丁目公園	福田町南1-1007	16,093	8,000	
8	高 砂 一 丁 目 公 園	高砂1-23-1	10,123	5,000	
9	出 花 二 丁 目 公 園	出花2-7-9	3,594	1,700	

【若林区】

1	宮城県仙台第一高等学校	元茶畑4	25,450	12,700	
2	宮城県第二女子高等学校	連坊1-4-1	9,218	4,600	
3	木 ノ 下 公 園	木ノ下2-69	9,132	4,500	
4	広 瀬 川 宮 沢 緑 地	堰場地先	18,253	9,100	
5	卸 町 五 丁 目 公 園	卸町5-4	18,072	9,000	
6	六丁の目南町公園	六丁の目南町6-2	2,564	1,200	
7	六丁の目中町公園	六丁の目中町29-1	2,640	1,300	
8	六丁の目北町公園	六丁の目北町9-3	2,875	1,400	
9	六丁の目中町西公園	六丁の目中町9-1	5,346	2,700	
10	卸 町 東 二 丁 目 公 園	卸町東2-4-1	33,009	16,500	
11	南 小 泉 公 園	古城3-209-7外	21,104	10,500	

【太白区】

1	広 瀬 川 愛 宕 緑 地	越路地内	11,066	5,500	
2	宮城県仙台南高等学校	根岸町14-1	12,000	6,000	
3	東 北 郵 政 研 修 所	八木山本町2-11-1	11,533	5,700	
4	東北工大高等学校グラウンド	八木山香澄町19-212	15,000	7,500	
5	宮城大学食産業学部	旗立2-2-1	9,000	4,500	
6	東北工大青葉山総合グラウンド	鈎取字御堂平37	37,067	18,500	
7	八 本 松 公 園	八本松2-1-64外	10,238	5,100	
8	中 田 中 央 公 園	東中田5-13	41,300	20,600	

【泉 区】

番号	名 称	所 在 地	避難場所面積 (㎡)	収容可能人員(人)	
				避難場所	避 難 所
1	将 監 公 園	将監10-28-117	20,960	10,400	
2	長 命 ケ 丘 公 園	長命ヶ丘5-14-2外	27,161	13,500	
3	東北学院大学泉キャンパス	天神沢2-1-1	59,359	29,600	
4	泉 松 陵 高 等 学 校	鶴が丘4-26-1	39,378	19,600	
5	黒 松 二 丁 目 公 園	黒松2-2-30外	3,046	1,500	
6	南光台南二丁目公園	南光台南2-1-350	3,184	1,500	
7	南光台三丁目公園	南光台3-1地内	10,027	5,000	
8	泉 中 央 公 園	泉中央2-18-3	19,000	9,500	

広域避難場所一覧

(平成25年4月1日現在)

番号	名 称	所 在 地	避難場所面積 (㎡)	収容可能人員(人)	
				避難場所	避 難 所
1	台 原 森 林 公 園	青葉区北根地内	45,000	22,000	
2	西 公 園	青葉区桜ヶ岡公園	92,000	46,000	
3	宮城野原公園総合運動場	宮城野区宮城野2-11-6	74,000	37,000	
4	榴 岡 公 園	宮城野区五輪1	112,000	56,000	
5	広 瀬 川 若 林 緑 地	若林区若林地先			
	広 瀬 川 中 河 原 緑 地	若林区南小泉字中河原地先	84,000	42,000	
6	広 瀬 川 八 本 松 緑 地	太白区八本松地先			
	広 瀬 川 飯 田 緑 地	太白区飯田字河原95-1外	49,000	24,000	
7	三 神 峯 公 園	太白区三神峯1	15,000	7,000	
8	七 北 田 公 園	泉区七北田字赤生津外	48,000	24,000	

→→→→→→→→→→→→ コミュニティ防災センターの概要 →→→→→→→→→→→→

各区のコミュニティ防災センター及び簡易型防災資機材倉庫一覧

【青葉区】

(平成25年4月1日現在)

番号	名称	所 在 地	開設年月	階数	延べ面積 (㎡)	うち倉庫 (㎡)	施 設 の 概 要
1	小松島	小松島四丁目7-1	昭和55.6	2/0	574.74	52.05	コミュニティ・センター, 防火水槽100㎡
2	中 山	中山三丁目13-1	56.5	2/0	1,719.78	50.54	市民センター, 老人憩の家, 児童館, 防火水槽40㎡
3	上 杉	上杉四丁目1-45	56.12	3/0	1,602.73	46.90	コミュニティ・センター, 老人憩の家, 児童館, 防火水槽100㎡
4	福 沢	福沢町9-9	59.6	3/0	1,998.66	39.90	市民センター, 防火水槽40㎡
5	国 見	国見四丁目4-4	60.4	2/0	497.99	39.14	コミュニティ・センター, 老人憩の家, 防火水槽40㎡
6	桜ヶ丘	桜ヶ丘六丁目24-17	62.4	2/0	530.91	39.60	コミュニティ・センター, 老人憩の家
7	三本松	堤町三丁目23-1	62.4	1/0	1,499.07	37.53	市民センター
8	通 町	通町二丁目3-10	63.4	2/0	513.36	38.53	コミュニティ・センター, 老人憩の家

番号	名称	所在地	開設年月	階数	延べ面積 (㎡)	うち倉庫 (㎡)	施設の概要
9	八幡	柏木二丁目3-50	昭和63.4	2/0	510.15	39.55	コミュニティ・センター, 老人憩の家
10	片平	米ヶ袋一丁目1-35	平成元.4	3/0	2,027.60	40.71	市民センター, 児童館
11	大沢	芋沢字要害65	2.5	1/0	1,245.60	46.68	市民センター, 児童館, 消防団機械器具置場, 防火水槽40㎡
12	水の森	水の森四丁目1-1	2.9	3/0	3,609.75	45.00	市民センター, 児童館
13	落合	落合二丁目15-15	6.4	1/0	1,284.45	40.00	市民センター, 防火水槽40㎡
14	川前	芋沢字谷津1	6.5	1/0	513.29	52.04	コミュニティ・センター, 老人憩の家, 消防団機械器具置場, 防火水槽40㎡
15	折立	折立三丁目20-1	7.4	3/0	1,790.71	52.11	市民センター, 児童館, 消防団機械器具置場, 防火水槽40㎡
16	吉成	国見ヶ丘二丁目2-1	8.4	2/0	1,606.03	40.40	市民センター, 児童館, 防火水槽40㎡
17	川内	川内亀岡町63-1	9.1	1/0	506.89	42.00	コミュニティ・センター
18	南吉成	中山台一丁目10-5	10.4	1/0	623.45	40.00	コミュニティ・センター, 老人憩の家, 防火水槽40㎡
19	柏木	柏木三丁目3-1	10.4	1/0	1,287.52	48.75	市民センター, 防火水槽40㎡
20	東六	錦町二丁目4-48	11.4	2/0	716.90	40.77	コミュニティ・センター, 防火水槽40㎡
21	木町通	木町通一丁目7-36	16.4	6/0	3,269.06	57.73	小学校, 市民センター, 児童館
22	荒巻	あけぼの町12-20	19.4	2/0	1,166.97	52.02	コミュニティ・センター, 老人憩の家, 消防団機械器具置場
23	青葉区中央	一番町二丁目1-4	19.4	4/0	2,145.72	128.62	小学校, 市民センター, 防災資機材庫(4㎡), 消防団機械器具置場, コミュニティ消防センター(124.62㎡)
24	愛子	下愛子字観音堂5	17.4	-	-	9.60	簡易型防災資機材倉庫(宮城総合支所敷地内)
25	川平	川平四丁目7-10	18.4	-	-	6.70	簡易型防災資機材倉庫(川平コミュニティ・センター敷地内)
26	貝森	貝ヶ森一丁目4-6	19.2	-	-	9.52	簡易型防災資機材倉庫(貝森市民センター敷地内)
27	大倉	大倉字墓前1	19.2	-	-	9.52	簡易型防災資機材倉庫(大倉小学校敷地内)
28	作並	作並字北子原6	20.1	-	-	9.52	簡易型防災資機材倉庫(作並小学校敷地内)
29	広瀬	下愛子字二本松40	22.12	-	-	9.52	簡易型防災資機材倉庫(広瀬小学校敷地内)
30	宮城西	熊ヶ根字石積47	24.7	2/0	1,487.39	43.84	市民センター

【宮城野区】

番号	名称	所在地	開設年月	階数	延べ面積 (㎡)	うち倉庫 (㎡)	施設の概要
1	岩切	岩切字三所南88-2	昭和57.1	3/0	1,881.14	30.00	市民センター, 老人憩の家
2	宮城野	萩野町二丁目13-10	62.4	2/0	565.00	30.29	コミュニティ・センター, 老人憩の家
3	鶴巻	福田町三丁目1-20	平成2.5	2/0	513.09	42.42	コミュニティ・センター, 老人憩の家
4	東仙台	東仙台五丁目32-17	2.5	2/0	522.51	50.58	コミュニティ・センター, 老人憩の家, 消防団機械器具置場
5	燕沢	燕沢東三丁目9-2	4.4	1/0	499.45	42.75	コミュニティ・センター, 老人憩の家, 消防団機械器具置場

番号	名称	所在地	開設年月	階数	延べ面積 (㎡)	うち倉庫 (㎡)	施設の概要
6	幸町	幸町三丁目13-13	5.4	3/0	1,756.90	42.00	市民センター, 児童館, 非常用飲料水貯水槽100㎡
7	高砂	高砂一丁目24-9	6.5	2/0	1,579.48	40.02	市民センター, 児童館, 老人福祉センター
8	原町	原町一丁目3-54	6.4	3/0	853.91	52.26	コミュニティ・センター, 老人憩の家, 消防団機械器具置場, 防火水槽100㎡
9	岡田	蒲生字雑子袋3-14	7.1	1/0	498.02	41.04	コミュニティ・センター, 老人憩の家
10	鶴谷東	鶴ヶ谷東一丁目1-50	9.4	1/0	501.34	40.95	コミュニティ・センター, 老人憩の家, 防火水槽40㎡
11	岩切東	岩切字青津目137-8	9.1	1/0	817.64	50.40	コミュニティ・センター, 老人憩の家, 消防団機械器具置場, 防火水槽40㎡
12	田子	田子二丁目4-25	11.8	2/0	1,954.49	52.00	市民センター, 児童館, 消防団機械器具置場, 防火水槽40㎡
13	栢江	安養寺二丁目2-1	12.4	1/0	1,110.94	42.05	コミュニティ・センター, 児童館, 防火水槽40㎡
14	中野栄	栄三丁目11-11	13.4	2/0	1,102.88	40.01	コミュニティ・センター, 児童館
15	福室	福室五丁目9-36	15.3	2/0	1,944.72	39.90	市民センター, 児童館
16	新田	新田二丁目11-30	18.4	2/0	463.68	50.62	コミュニティ・センター, 老人憩の家, 消防団機械器具置場, 水防倉庫
17	幸町南	大梶10-27	19.4	2/0	1,200.84	42.00	コミュニティ・センター, 児童館, 防火水槽40㎡
18	鶴谷	鶴ヶ谷三丁目17	17.4	-	-	9.60	簡易型防災資機材倉庫(鶴谷小学校敷地内)
19	榴ヶ岡	五輪一丁目3-1	19.2	-	-	6.70	簡易型防災資機材倉庫(榴ヶ岡市民センター敷地内)
20	東宮城野	東宮城野5-1	19.2	-	-	9.52	簡易型防災資機材倉庫(東宮城野小学校敷地内)
21	西山	燕沢二丁目21-1	19.2	-	-	9.60	簡易型防災資機材倉庫(西山中学校敷地内)

【若林区】

番号	名称	所在地	開設年月	階数	延べ面積 (㎡)	うち倉庫 (㎡)	施設の概要
1	沖野	沖野三丁目30-1	昭和55.5	2/0	696.96	80.50	コミュニティ・センター, 防火水槽100㎡
2	連坊	連坊一丁目7-15	56.4	2/0	559.70	45.24	コミュニティ・センター, 老人憩の家, 消防団機械器具置場
3	七郷	荒井字堀添65-5	58.4	3/0	1,927.09	49.68	市民センター, 防火水槽40㎡, 消防団機械器具置場
4	南材	南小泉字八軒小路5-4	59.4	2/0	559.35	30.09	コミュニティ・センター, 老人憩の家
5	大和	大和町二丁目9-15	63.4	2/0	512.55	39.19	コミュニティ・センター, 老人憩の家
6	若林	若林三丁目15-20	3.4	2/0	1,624.03	51.30	市民センター, 児童館, 消防団機械器具置場, 防火水槽40㎡
7	蒲町	蒲町32-18	6.4	2/0	517.10	52.00	コミュニティ・センター, 老人憩の家, 消防団機械器具置場, 防火水槽40㎡
8	遠見塚	遠見塚一丁目14-20	8.4	1/0	773.32	40.15	コミュニティ・センター, 老人憩の家, 児童館
9	木ノ下	木ノ下一丁目23-23	8.4	1/0	162.23	52.04	コミュニティ・センター, 消防団機械器具置場(連坊コミュニティ・センター別館)
10	※東六郷	二木字山王77-2	9.2	1/0	590.92	52.00	コミュニティ・センター, 老人憩の家, 消防団機械器具置場, 防火水槽40㎡

番号	名称	所在地	開設年月	階数	延べ面積 (㎡)	うち倉庫 (㎡)	施設の概要
11	古城	古城一丁目1-15	11.12	1/0	1,101.93	40.95	コミュニティ・センター, 児童館, 消防団機械器具置場, 防火水槽40㎡
12	南小泉	南小泉一丁目1-1	17.4	-	-	9.60	簡易型防災資機材倉庫 (若林区文化センター敷地内)
13	六郷	今泉一丁目3-19	18.4	-	-	9.52	簡易型防災資機材倉庫 (六郷市民センター敷地内)
14	沖野東	沖野七丁目34-43	18.4	-	-	6.70	簡易型防災資機材倉庫 (沖野市民センター敷地内)
15	荒町	荒町86-2	22.2	3/0	2,234.78	43.06	市民センター, 児童館

※ 一部の施設は、東日本大震災により被災し、流出・破損等しています。

【太白区】

番号	名称	所在地	開設年月	階数	延べ面積 (㎡)	うち倉庫 (㎡)	施設の概要
1	中田	中田四丁目1-5	昭和56.4	2/0	1,721.91	80.06	市民センター, 消防団機械器具置場
2	向山	萩ヶ丘9-1	58.4	1/0	554.95	50.30	コミュニティ・センター, 老人憩の家, 防火水槽40㎡
3	八本松	八本松二丁目4-20	60.5	2/0	1,495.44	30.00	市民センター, 防火水槽100㎡
4	西中田	西中田七丁目6-24	61.4	2/0	531.39	30.00	コミュニティ・センター
5	八木山	八木山本町一丁目43	62.4	4/0	1,587.38	33.34	市民センター
6	山田	山田北前町13-1	62.4	2/0	1,496.89	40.04	市民センター
7	茂庭台	茂庭台四丁目1-10	63.4	2/0	1,495.55	38.58	市民センター, 児童館
8	東中田	四郎丸字吹上51	平成元.4	2/0	1,619.96	52.05	市民センター, 児童館, 消防団機械器具置場
9	郡山	郡山五丁目7-1	3.5	1/0	510.00	54.01	コミュニティ・センター, 老人憩の家, 消防団機械器具置場
10	太白	山田自由ヶ丘27-21	4.3	2/0	518.30	43.25	コミュニティ・センター, 老人憩の家
11	袋原	東中田五丁目13-11	6.3	2/0	512.58	52.20	コミュニティ・センター, 老人憩の家, 消防団機械器具置場
12	芦の口	芦の口4-1	7.5	2/0	513.81	41.38	コミュニティ・センター, 老人憩の家, 防火水槽40㎡
13	人來田	人來田二丁目1-20	7.4	1/0	512.18	52.63	コミュニティ・センター, 老人憩の家, 消防団機械器具置場
14	大野田 (別館)	大野田三丁目8-1	7.4	1/0	167.67	45.36	コミュニティ・センター, 消防団機械器具置場, (大野田コミュニティセンター別館)
15	柳生	柳生七丁目20-7	9.4	2/0	1,633.01	52.70	市民センター, 児童館, 消防団機械器具置場
16	金剛沢	金剛沢一丁目7-1	9.4	1/0	499.90	40.00	コミュニティ・センター, 老人憩の家, 防火水槽40㎡
17	長町南	長町南一丁目6-15	9.5	1/0	765.91	43.29	コミュニティ・センター, 老人憩の家, 児童館
18	東郡山	郡山字行新田9-5	11.8	2/0	1,636.07	37.82	コミュニティ・センター, 児童館, 老人福祉センター, 防火水槽40㎡
19	坪沼	坪沼字長田中9-1	11.12	1/0	542.51	41.90	コミュニティ・センター
20	八木山南	鉤取三丁目13-1	12.1	1/0	1,231.12	45.36	コミュニティ・センター, 児童館
21	長町	長町二丁目13-36	13.4	2/0	770.18	39.56	コミュニティ・センター

番号	名称	所在地	開設年月	階数	延べ面積 (㎡)	うち倉庫 (㎡)	施設の概要
22	富 沢	富沢南一丁目18-10	13.11	2/0	1,839.30	38.90	市民センター
23	東四郎丸	四郎丸字大宮26-10	17.4	1/0	1,158.80	40.78	コミュニティ・センター, 児童館
24	秋 保	秋保町長袋字大原160-2	18.4	2/0	1,545.94	37.30	市民センター(別棟倉庫)
25	緑ヶ丘	緑ヶ丘三丁目9-19	20.5	1/0	46,555.00	40.46	コミュニティ・センター, 老人憩の家
26	大野田	大野田字宮脇7-4	23.5	1/0	167.67	45.36	コミュニティ・センター, 老人福祉センター, 児童館
27	生 出	茂庭字中ノ瀬西5-2	17.4	-	-	9.60	簡易型防災資機材倉庫(生出小学校敷地内)
28	湯 元	秋保町湯向2-20	19.2	-	-	9.52	簡易型防災資機材倉庫(湯元市民センター敷地内)
29	馬 場	秋保町馬場字竹林45-1	19.2	-	-	9.52	簡易型防災資機材倉庫(馬場市民センター敷地内)
30	西多賀	西多賀三丁目6-8	22.12	-	-	6.70	簡易型防災資機材倉庫(西多賀市民センター敷地内)

【泉 区】

番号	名称	所在地	開設年月	階数	延べ面積 (㎡)	うち倉庫 (㎡)	施設の概要
1	南光台	南光台七丁目1-33	昭和55.3	2/0	536.86	39.48	コミュニティ・センター(倉庫別館), 防火水槽100㎡
2	泉ヶ丘	泉ヶ丘三丁目1-26	平成元.4	2/0	479.96	36.98	コミュニティ・センター
3	虹の丘	虹の丘一丁目9-4	2.5	1/0	454.61	40.02	コミュニティ・センター
4	館	館七丁目1-10	3.4	1/0	439.97	39.71	コミュニティ・センター
5	七北田	七北田字東裏37	4.4	2/0	440.00	40.00	コミュニティ・センター
6	北中山	北中山一丁目18-11	5.4	1/0	441.97	40.18	コミュニティ・センター
7	住吉台	住吉台西四丁目2-4	6.4	1/0	440.99	40.18	コミュニティ・センター, 防火水槽40㎡
8	南光台東	南光台東二丁目28-15	7.4	1/0	441.28	40.00	コミュニティ・センター, 防火水槽40㎡
9	松 森	松森字城前9-2	12.1	2/0	1,970.08	39.90	市民センター
10	向陽台	向陽台五丁目21-41	12.4	1/0	499.85	41.80	コミュニティ・センター
11	高 森	高森一丁目1-195	12.4	1/0	799.75	40.09	コミュニティ・センター
12	泉松陵	松陵三丁目28-3	12.4	1/0	797.50	41.10	コミュニティ・センター
13	桂	桂三丁目19-1	13.12	2/0	2,268.05	41.01	市民センター, 児童センター
14	野 村	野村字新馬場屋敷22-2	14.4	2/0	741.43	47.40	コミュニティ・センター(倉庫別棟)
15	将監西	将監十三丁目20-1	15.7	1/0	799.97	40.77	コミュニティ・センター
16	南中山	南中山二丁目24-12	15.11	2/0	1,579.66	47.74	市民センター
17	泉区中央	七北田市名坂字東裏53-1	16.1	2/0	2,138.54	38.64	市民センター, 泉・ふるさと生活ギャラリー
18	長命ヶ丘	長命ヶ丘五丁目14	17.4	-	-	9.60	簡易型防災資機材倉庫(長命ヶ丘公園内)

消防団員の表彰

(平成24年度中)

区 分	累 計	計	青 葉 消防団	宮城野 消防団	若 林 消防団	太 白 消防団	泉 消防団	宮 城 消防団	秋 保 消防団
叙勲	146	6	1			1	2	1	1
褒章									
藍綬	2	0							
紺綬	4	0							
消防庁長官表彰									
功績章	1	0							
功労章	9	0							
永年勤続功労章	194	7		1		1	1		4
宮城県知事表彰									
功労章	89	5	1		1	1	1	1	
永年勤続章	1,748	29	2	5	5	5	2	6	4
仙台市長表彰									
市政功労者	41	1					1		
感謝状	3,430	81	5	9	17	16	19	12	3
消防局長表彰									
永年勤続章	2,656	37	3	7	1	7	4	10	5
日本消防協会長									
特別功労章	3	0							
功績章	95	2	1	1					
精績章	216	3				1		1	1
勤続章	1,157	23	1	3	1	3	8	5	2
宮城県消防協会長表彰									
功績章	1,446	20	2	4	4	4	4	1	1
功労章	63	0							
永年勤続功労章	2,094	32	3	8	2	6	1	7	5
勤続章	3,176	35	1	8	3	7	4	8	4
表彰状	5,859	88	6	25	13	9	21	12	2

消防団員の入退団状況

(平成24年度中)

年齢区分	18 ～ 20 歳	21 ～ 25 歳	26 ～ 30 歳	31 ～ 35 歳	36 ～ 40 歳	41 ～ 45 歳	46 ～ 50 歳	51 ～ 55 歳	56 ～ 60 歳	61 ～ 65 歳	66 ～ 69 歳	70 歳 以上	合 計
入団者数	7	17	16	24	20	7	10	6	1	0	0	0	108
退団者数	1	7	1	12	14	14	14	22	24	35	1	1	146

消防団員の勤続年数

(平成25年4月1日現在)

勤続年数	5 年 未 満	5 ～ 10 年 未 満	10 ～ 15 年 未 満	15 ～ 20 年 未 満	20 ～ 25 年 未 満	25 ～ 30 年 未 満	30 ～ 35 年 未 満	35 ～ 40 年 未 満	40 年 以 上	合 計	年 平 均 勤 続 年 数
退団者数	29	23	17	21	16	15	16	8	1	146	17.2
現職団員数	474	498	368	283	200	154	91	53	13	2,134	12.5

消防団員報酬額

(平成25年4月1日現在)

区分	職務報酬(年額：円)	出場報酬(1回当たり：円)
団長	93,000	水火災等の防衛活動に従事したとき 4,400 その他の消防活動に従事したとき 3,700
副団長	82,000	
分団長	57,000	
副分団長	47,000	
部長	37,000	
班長	28,000	
団員	24,000	

分団別人員及び装備の配置状況

区 分	定員	現員	ポンプの状況			ホース		防火衣	雨衣	受令機	機械器具置場	ホース乾燥塔
			消防ポンプ車	付き積載車	小型動力ポンプ	小型動力ポンプ	50mm					
合 計	2,430	2,134	3	120	0	0	1,360	1,494	2,195	282	115	87
青葉消防団	本 部	10	10				5	3	3	2		
	中 央	25	25		1		10	13	10	5	1	
	片 平	25	19		1		10	14	21	3	1	
	青 葉	25	19		1		10	17	22	3	1	
	荒 卷 西	25	21		1		10	15	18	4	1	1
	荒 卷 東	25	21		1		10	12	22	3	1	
	八 幡	25	21		1		10	14	22	4	1	
	国 見	25	21		1		10	11	17	3	1	1
	小 松 島	25	20		1		10	13	25	3	1	1
	宮 町	25	19		1		10	16	15	4	1	1
	折 立	25	18		1		10	12	24	4	1	
	小 計	260	214		10		105	140	199	38	10	4
宮城野消防団	本 部	10	9					7	17	5		
	原 町	30	29		1		10	21	25	3	1	
	東 仙 台	35	34		2		20	28	45	4	2	
	宮 城 野	25	24		1		10	14	25	4	1	
	岩 切	95	88		7		70	90	123	12	7	4
	高 砂	100	97		7		70	96	130	14	7	5
	港	90	78		7		70	77	96	9	3	3
	幸 町	25	23		1		10	19	31	2	1	
小 計	410	382		26		260	352	492	53	22	12	
若林消防団	本 部	10	8					8	8	5		
	連 坊	30	24		2		20	25	30	4	2	2
	南 小 泉	35	22		2		20	19	29	4	2	1
	南 材	35	24		2		20	22	38	4	2	
	六 郷	150	139		10		100	87	134	9	7	7
	七 郷	140	121		8		80	83	135	8	7	5
	小 計	400	338		24		240	244	374	34	20	15
太白消防団	本 部	10	7					7	15	4		
	八 木 山	30	19		1		14	13	14	3	1	1
	長 町	45	34		3		39	30	54	5	3	2
	郡 山	35	32		1		11	18	39	4	1	
	西 多 賀	45	41		1		13	17	39	3	1	1
	山 田	30	29		1		13	18	20	3	1	1
	中 田	55	53		3		39	30	55	4	3	3
	東 中 田	60	52		2		24	24	57	3	2	1
	生 出	120	115		8		107	83	121	11	8	8
小 計	430	382		20		260	240	414	40	20	17	

(平成25年4月1日現在)

区 分	定 員	現 員	ポンプの状況				ホース		防 火 衣	雨 衣	受 令 機	機 械 器 具 置 場	ホ ー ス 乾 燥 塔
			消 防 ポ ン プ 車	付 き 積 載 車	小 型 動 力 ポ ン プ	小 型 動 力 ポ ン プ	50 mm	65 mm					
泉 消 防 団	本 部	10	9							5			
	七 北 田	30	25	1			10	18	17	3	1	1	
	市 名 坂	30	26		1		10	15	17	3	1	1	
	八 乙 女	30	28		1		10	15	20	3	1	1	
	松 森	30	30		1		10	18	18	3	1	1	
	大 沢	30	26		1		10	15	18	3	1	1	
	野 村	30	26		1		10	16	17	2	1	1	
	上 谷 刈	30	27		1		10	17	18	3	1	1	
	南 光 台	30	28	1			10	15	17	2	1	1	
	朴 沢	30	23		1		10	15	17	2	1	1	
	福 岡	30	26		1		10	15	17	3	1	1	
	根 白 石	30	23	1			10	16	16	3	1	1	
	西 田 中	30	30		1		10	18	17	3	1	1	
	小 角	30	28		1		10	17	12	3	1	1	
	実 沢	30	28		1		10	16	17	3	1	1	
小 計	430	383	3	11		140	226	238	44	14	14		
宮 城 消 防 団	本 部	25	24					8	9	8			
	作 並	40	33		3		41	25	42	4	3	3	
	上 愛 子	60	49		5		58	37	63	6	5	4	
	愛 子	50	44		2		28	24	36	3	2	2	
	落 合	30	29		2		27	19	26	4	2	1	
	芋 沢	70	70		4		64	39	72	8	4	3	
	川 前	30	23		3		28	16	40	3	3	2	
	大 倉	50	50		4		49	33	55	6	4	4	
小 計	355	322		23		295	201	343	42	23	19		
秋 保 消 防 団	本 部	7	7					6	6	7			
	長 袋	30	19		1		10	16	29	5	1	1	
	馬 場	30	22		2		20	27	30	5	2	2	
	湯 元	30	28		1		10	11	27	5	1	1	
	境 野	24	17		1		10	21	22	5	1	1	
	野 中	24	20		1		10	10	21	4	1	1	
小 計	145	113		6		60	91	135	31	6	6		

防災都市宣言

1978年宮城県沖地震は、市民生活にかつてない打撃を与え、本市のみならず全国の都市に重大な警鐘を鳴らした。

本市はすでに、全国に先がけて健康都市を宣言し、清く明るく住みよい都市づくりに全力を傾注してきたが、さらに今回の災害を貴重な教訓として都市防災をこれからの健康都市建設の基調に据え、災害に強く一層安全な都市仙台をめざすことを決意した。

よって、ここに6月12日を「市民防災の日」と定め、全市民とともに仙台市を防災都市とすることを宣言する。

昭和54年6月12日

仙 台 市 長

(3) 主な活動状況等

① 消防活動の概要

- 3月11日 避難広報及び誘導活動, 救助活動, 火災等災害対応を実施
津波被害区域の検索救助活動実施
- 3月12日 0:18~ 宮城野区中野小学校周辺火災に消防ヘリ消火活動
- 3月12日 道路啓開を実施し, 地上と上空から中野小学校に避難した約400人を救出
- 3月14日~29日 幹線道路及び主要施設への災害対応に係る道路啓開実施
- 3月15日 J X日鉱日石エネルギー(株)仙台製油所火災対応 (多賀城市域)
- 3月16日・17日 全農エネルギー(株)仙台石油基地の危険物漏洩対応
- 3月18日~20日 J F E条鋼・東邦運輸倉庫他火災鎮滅
- 3月19日・20日 J X日鉱日石エネルギー(株)仙台製油所危険物漏洩対応

【救助活動・行方不明者搜索活動状況】(平成25年3月31日現在)

職員延べ13,431名 団員延べ3,928名 / 救助人員899人 検索362体

【消防ヘリコプターによる救助人員】 424人 (仙台市消防ヘリ168人・札幌市消防ヘリ236人
・東京消防庁ヘリ20人)

② 119番受付状況

3月11日から3月17日(発災当日から1週間)

受付総件数7,502件 ピーク時 3月12日1,566件(55秒に1件)

③ 協定締結団体等との連携による活動状況等

宮城県解体工事業協同組合, (社)仙台建設業協会, (社)ジャパンケネルクラブ公認(有)犬の学校など, 協定締結団体との連携による重機や災害救助犬による検索救助活動を実施

④ 地震・津波に起因する災害出場状況

火災	救助	ガス漏れ	危険物漏洩	自然災害
39 (3)	299 (17)	113 (52)	46 (22)	225 (47)

※ () は4月7日以降の余震に起因するもの

※ 火災は発生件数

⑤ 救急隊活動状況

3月11日から3月17日(発災当日から1週間)

救急出場総件数1,684件 ピーク時 3月12日307件

平成25年版仙台市消防概況

発行年月 平成25年7月

編集・発行 仙台市消防局総務部管理課

〒980-0914 仙台市青葉区堤通雨宮町2番15号

電話 (022) 234-1111
