

平成 16 年版

仙台市の介護保険

(平成 15 年度実績)

平成 16 年 11 月

仙台市健康福祉局保険高齢部介護保険課

目 次

〔 制 度 の 概 要 〕	1
〔 被 保 険 者 の 状 況 〕	
1 人口・被保険者数	12
2 被保険者の年齢構成	15
3 被保険者の異動状況	16
〔 保 険 料 の 状 況 〕	
1 第1号被保険者の保険料の状況	20
（1） 賦課の状況（現年分）	20
（2） 保険料減免の状況	22
（3） 収納状況	24
（4） 普通徴収の納付方法別収納状況（現年分）	26
〔 要 介 護 認 定 の 状 況 〕	
1 仙台市介護認定審査会	28
（1） 組織	28
（2） 委員の構成及び審査会の開催状況	28
2 要介護（支援）認定の状況	29
（1） 人口・高齢化率の推移	29
（2） 人口・認定者の推移	30
（3） 要介護（支援）認定者の推移	31
（4） 要介護（支援）認定者数	32
（5） 要介護（支援）申請件数	32
（6） 審査判定結果〔累計〕	32
（7） 要介護認定者数（月別）	33
〔 保 険 給 付 の 状 況 〕	
1 サービス受給者数	38
2 保険給付	43
3 高額介護（居宅支援）サービス費	54
4 食事標準負担額・利用者負担額の減免状況	56
（1） 食事標準負担額の減免認定者数	56
（2） 介護老人福祉施設の旧措置入所者に係る減額・免除認定者数 ..	56
（3） 利用者負担額の減額・免除認定者数	57
（4） 社会福祉法人等による利用者負担減免・特別対策 による利用者負担減免認定者数	57
5 介護保険サービス提供事業所の指定状況	58

〔 財 政 状 況 〕	
1	平成 15 年度 歳入決算 60
2	平成 15 年度 歳出決算 62
3	平成 16 年度 歳入予算 64
4	平成 16 年度 歳出予算 65
〔 事業計画の進捗状況 〕	
1	介護保険事業計画（平成 15 年～平成 19 年） 68
（1）	人口推計 68
（2）	要介護者等の推計 68
（3）	事業運営期間の総費用 68
2	実績等 69
（1）	第 1 号被保険者数 69
（2）	要介護・要支援認定者数 69
（3）	事業運営期間の保険給付費の執行状況等 69
3	介護保険事業計画と実績との比較 70
〔 審 議 会 〕	
1	仙台市介護保険審議会 72
（1）	所掌事項 72
（2）	開催状況 72
（3）	委員の構成 73
（4）	委員名簿 73
〔 そ の 他 〕	
1	苦情・相談の状況 76
（1）	苦情等対応フロー 76
（2）	苦情等受付件数 77
2	審査請求の状況について 78
（1）	審査請求件数 78
（2）	審査請求の概要 78
3	指定居宅介護支援事業所等への説明会実施状況 79
〔 組 織 〕	
1	事務機構 82
2	事務分掌 83
3	職員配置状況 85
4	所在地等 86
〔 沿 革 〕 87	

制度の概要

制度の概要

1 保険者

介護保険の運営主体である保険者は、市町村及び特別区とされています。

国及び都道府県は、介護保険事業が健全かつ円滑に行われるようにする責務があり、また、医療保険者も協力することとされています。

なお、国民は健康の保持増進に努めるとともに、たとえ要介護状態になってもその有する能力の維持向上に努めることとされています。また、共同連帯の理念に基づき、介護保険事業に要する費用を公平に負担するとされています。

40歳以上の方が被保険者となって、介護保険料を納め、介護が必要になった場合には、要介護認定等の手続きを経て、原則として、費用の1割を負担することで介護サービスが利用できる仕組みになっています。

2 被保険者

- (1) 被保険者は年齢により次の2つの区分に分けられ、保険料の算定や納付方法、給付の範囲などがそれぞれ異なります。

第1号被保険者	仙台市に住所がある 65歳以上 の方
第2号被保険者	仙台市に住所がある 40歳以上 65歳未満 の医療保険加入者

- (2) 被保険者の要件に該当する場合でも、次の場合は対象外となります。

住所地特例者	介護保険施設に入所することにより、他の市町村から仙台市の介護保険施設に住所を変更した場合は、被保険者資格は施設入所以前の市町村となります。
旧措置入所者	老人福祉法における措置により、介護保険法施行時に特別養護老人ホームに入所している方は、施行日以降も引き続き当該特別養護老人ホームに入所している間、または継続して他の介護保険施設に入所している間は措置を行った市町村の被保険者となります。
適用除外者	身体障害者療護施設等の適用除外施設に入所している方は介護保険の被保険者にはなりません。

3 介護サービスを利用するための手続きの流れ

(1) **要介護・要支援認定申請**

介護サービスを利用するには、介護等が必要という認定を受けるための「要介護・要支援認定申請」を本人または家族等が区役所・総合支所に行く必要があります。



(2) **訪問調査**

「要介護・要支援認定申請」に基づき、調査員が調査票に定められた項目について、調査します。本人の心身の状況等について、定められた項目だけで表現しきれないものは、特記事項として記載します。



(3) **審査・判定**

調査員の調査結果をもとにコンピュータ処理により一次判定を行います。

次に、保健、医療、福祉の専門家で構成される介護認定審査会において、一次判定結果のほか、主治医等意見書、調査票の特記事項により審査判定を行います。

審査判定は、次の点などに着目して行われます。

① 非該当、要支援、要介護1、要介護2、要介護3、要介護4、要介護5のいずれに該当するか

② 特定疾病に起因しているか（第2号被保険者の場合）

③ 認定審査会として付すべき意見はないか

非該当の場合は、保険給付の対象にはなりません。



(4) **介護サービス計画（ケアプラン）の作成**

介護支援専門員（ケアマネジャー）がサービスの種類、内容などについて、利用者の希望や心身の状態に合わせて、介護サービス計画（ケアプラン）を作成します。ケアプランの作成費用は全額保険給付の対象となり、利用者の負担はありません。

居宅サービスの場合、要介護（要支援）者や家族が自ら作成することも可能です。



(5) **介護サービスの利用**

介護サービスは、*在宅サービスと施設サービスの2つに大別されます。

*在宅サービス…12種類の居宅サービスのほかに福祉用具購入や住宅改修といった在宅における介護保険適用サービスをいう。

4 在宅サービスの利用

(1) 自宅で利用するサービス

サービスの種類	サービスの内容
訪問介護 (ホームヘルプサービス)	ホームヘルパーが家庭を訪問し、身体介護や生活援助を行います。
訪問入浴介護	移動入浴車で家庭を訪問し、入浴介助を行います。
訪問看護	医師の指示に基づいて、看護師が家庭を訪問し、じよくそうの処置、点滴の管理などの必要な看護や家族へのアドバイスをを行います。
訪問リハビリテーション	医師の指示に基づいて、理学療法士や作業療法士が家庭を訪問し、リハビリテーションや福祉用具の使用方法の指導等を行います。
居宅療養管理指導	医師、歯科医師、薬剤師、管理栄養士、歯科衛生士等が家庭を訪問し、療養上必要な助言・指導を行います。

(2) 施設等に出かけて利用するサービス

サービスの種類	サービスの内容
通所介護 (デイサービス)	デイサービスセンターで入浴や食事、日常動作訓練などを日帰りで行います。
通所リハビリテーション (デイケア)	老人保健施設や病院等でリハビリテーションを日帰りで行います。
短期入所サービス (ショートステイ)	家族が一時的に介護できない場合に、特別養護老人ホームや老人保健施設などに短期間入所して、介護サービスを利用します。

(3) 特定の施設から提供されるサービス

サービスの種類	サービスの内容
痴呆対応型共同生活介護 (痴呆性高齢者グループホームにおける介護)	痴呆のために介護を必要とする人（要介護と認定された人）が少人数（5～9人程度）で共同生活を営みながら、介護サービスを利用します。 要支援の方は対象外になります。
特定施設入所者生活介護 (有料老人ホーム等における介護)	指定を受けた有料老人ホームやケアハウスに入所している方が要介護・要支援と認定された場合は、そこで受ける介護は保険給付の対象となります。

(4) 生活しやすくするサービス

サービスの種類	サービスの内容
福祉用具購入費の支給	腰掛便座，特殊尿器などの福祉用具を購入した場合は，申請によりその費用の一部を支給します。 対象となる品目や支給限度額が別途定められています。
住宅改修費の支給	手すりの取り付けや，段差の解消などの住宅改修に要した費用の一部を支給します。 対象となる改修の種類，支給限度額が別途定められています。

5 施設サービスの利用（要支援と認定された方は対象外）

サービスの種類	サービスの内容
指定介護老人福祉施設 (特別養護老人ホーム)	寝たきりや痴呆の方が入所し，介護職員などが食事・入浴などの介護や機能訓練等を行う入所施設
介護老人保健施設 (老人保健施設)	寝たきり等で看護や介護を必要とする高齢者及び痴呆の方に対して，リハビリテーション等の医療ケアと生活サービスを一体的に提供し，家庭への復帰を支援する入所施設
指定介護療養型医療施設 (療養病床等)	長期にわたる療養が必要な高齢者に対して，医学的な管理の下で介護や機能訓練，その他の必要な医療を行う入所施設

6 利用者負担

保険給付の対象費用のうち、原則として、その1割を利用者が負担します。
 ただし、施設サービスを受ける場合、食費の一部は別途利用者が負担します。
 高額介護サービス費の支給に係る自己負担額の上限や施設サービスを受けた場合の食費の標準負担額は、一般の利用者とは別に設定されており、低所得者に配慮した軽減措置が講じられています。

この他にも、次のような利用者負担の軽減措置が講じられています。

(1) 低所得者の利用者負担の軽減策

- 低所得世帯の方で介護保険制度開始前から高齢者や障害者を対象とした訪問介護(ホームヘルプサービス)を利用している方の利用者負担を軽減します。

高 齢 者 の 方	平成14年度までは利用者負担を3%とし、15年度より6%に引き上げ、平成17年度から10%とします。
障 害 者 の 方	平成16年度までは利用者負担を3%とし、平成17年度に見直しを行います。

- 介護サービスの提供事業者となっている社会福祉法人等から介護サービスを利用する場合、低所得者で特に生計困難な方に対して、利用料の減免を行うところもあります。
- 社会福祉協議会で行っている生活福祉資金の貸付制度を活用し、介護保険に要する費用(介護サービス利用料や介護保険料)を借りることができます。

(2) 経過措置

- 介護保険制度施行時(平成12年4月1日)に特別養護老人ホームに入所している方については、経過措置として、5年間利用者負担額を減免し、それまでの費用徴収額を大きく上回らないよう配慮しています。

(3) 利用者負担の支払い方法

現物給付	費用の1割をサービス事業者に支払い、介護サービスを利用すること。 残りの9割分は、被保険者に代わり事業者が保険者から受領します。
償還払い	費用の全額をサービス事業者に支払って、介護サービスを利用し、後日申請により給付費(9割)の支給を受けること。 居宅サービス計画を作成しないでサービスを利用した場合や、居宅サービス計画以外のサービスを利用した場合、被保険者証を提示しないでサービスを利用した場合などは償還払いの対象となります。

7 介護保険料

(1) 第1号被保険者 (65歳以上の方)

算定方法	<p>第1号被保険者の介護保険料は、介護サービスの利用見込量などを基に、介護保険事業費を見込み、被保険者一人ひとりについて、所得などに応じて段階を決めて、介護保険料額を決定いたします。</p> <p>第1号被保険者の介護保険料は、介護保険の運営主体で保険者である市町村に納付します。介護保険料は3年ごとに改定することになっており、原則として介護保険料の段階ごとの額は3年間変わりません。</p>	
納付方法	特別徴収による納入 (年金受給者)	<p>公的年金受給者のうち、老齢・退職を事由とする年金の受給額が一定以上の方は、年6回に分けて年金からの納入となります。</p>
	普通徴収による納付	<p>上記特別徴収以外の方は、4月と5月を除く毎月、納付書や口座振替での納付となります。</p>

(2) 第2号被保険者 (40歳から64歳までの方)

加入する医療保険料と一体で納付します。

各医療保険者は、社会保険診療報酬支払基金に対し介護給付費納付金として納付します。こうして、全国規模でプールしたものが、各市町村の保険給付の実績に応じて、その一定割合が介護給付費交付金として各市町村に交付されます。

● 負担方法等

	対 象 者	保険料負担方法
健康保険組合 政府管掌健康保険	企業等に勤務する方とその 家族	企業等に勤務する方が負担します
国民健康保険	自営業の方や農家の方など	対象となる家族の人数や所得に応じて世帯主が負担します。

8 保険財政

介護保険事業に関する収入及び支出は、介護保険事業の健全な運営を確保す

るため一般会計の収支とは区別し、特別会計を設けています。

介護保険サービスの費用から、1割の利用者負担を除いた残りの9割が、介護保険からサービス提供事業者に対し給付費として支給されます。

その給付費の約半分は公費（税金を財源とする国・地方公共団体の負担金）で負担し、残りの約半分は第1号被保険者と第2号被保険者が介護保険料で負担します。

公費負担分の内訳は全国平均で、それぞれ国が約25%、都道府県が12.5%、市町村が12.5%となっています。

また、平成15年度から平成17年度の3年間は第1号被保険者が約18%、第2号被保険者が32%となります。

(1) 費用負担の仕組み

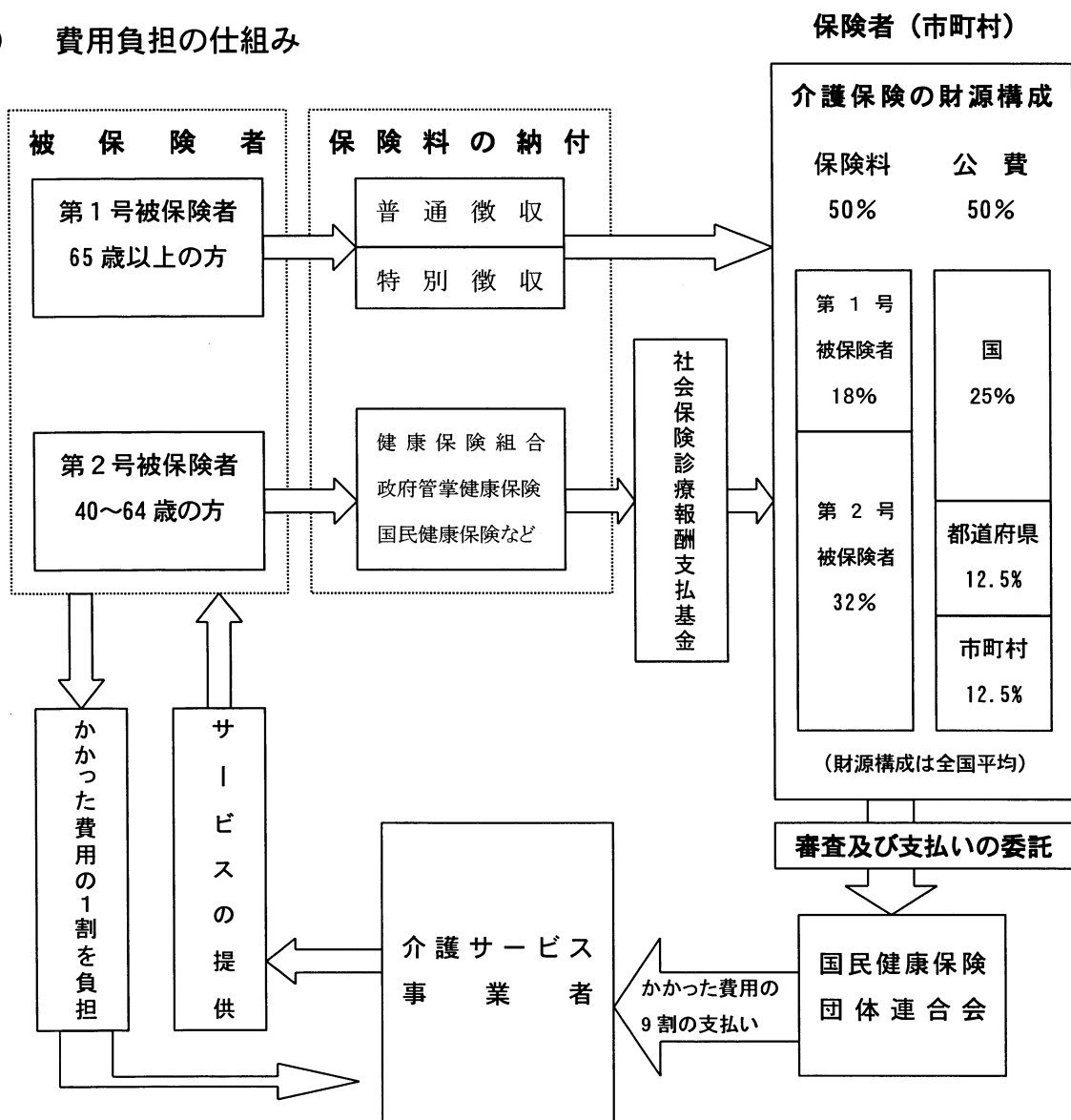

(2) 介護保険財政安定化のための施策

財政安定化基金	都道府県ごとに財政安定化基金を設置し、市町村の介護保険財政に不足が生じた場合等に、資金の交付又は貸付を行います。 財源は、国1/3、都道府県1/3、市町村の保険料1/3です。
市町村相互財政安定化事業	複数市町村が相互に財政安定化を図ることを目的として、共通の調整保険料率を設定し、介護保険財政について相互に調整を行う事業です。 (※仙台市では実施していません。)

9 介護保険事業計画

介護保険事業の円滑な実施・運営を図るため、国は「基本指針」を、都道府県は「介護保険事業支援計画」を、市町村は「介護保険事業計画」を策定するものとされており、仙台市は平成15年3月に「仙台市介護保険事業計画」を改訂しました。

今回の計画は、これまで、仙台市介護保険運営委員会において、計画策定に関する議論や給付実績等を踏まえて第2期介護保険事業計画の中間報告をとりまとめ、10月には市民説明会を開催し、市民意見の聴取を行い、最終的に、仙台市介護保険運営委員会において集約した市民意見を踏まえた検討を行ったうえで決定したものです。

高齢者保健福祉計画、地域保健医療計画などの他計画と整合性を図ったうえで策定しており、高齢者に関する計画を総合的に定めた仙台市高齢者保健福祉計画の中でも重要な柱のひとつとして位置づけられており、5年を1期として策定し、3年ごとに見直しを行うものとされています。

第2期介護保険事業計画においては、多様なサービス基盤の整備や居宅サービスの重視、真に必要なときにサービスを利用できる仕組みづくり等に重点を置いた介護サービスの確保と介護サービスの質の向上を図るとともに、高齢者の主体的で自立した生活を支援し、事業を円滑に運営するための施策を実施していきます。

■ 介護保険事業計画と他計画との関係

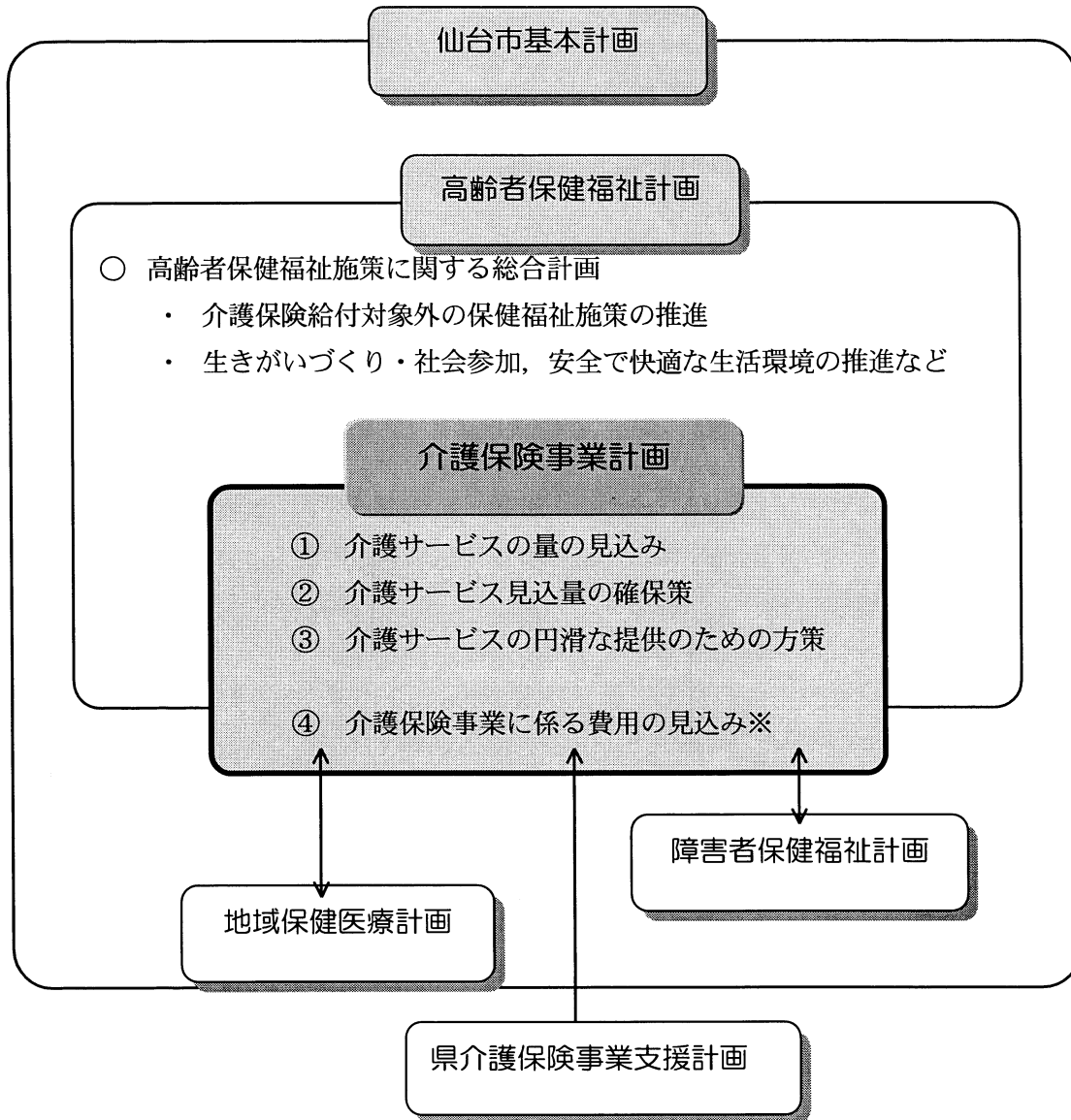

※ 介護保険事業計画の内容は、「④ 介護保険事業に係る費用の見込み」を除き、高齢者保健福祉計画の中に含まれます。

被保険者の状況

1 人口・被保険者数

(1) 人口・第1号被保険者数・住所地特例者数

(平成15年度末)

区 分	人 口 A	第1号被保険者数			人 占 第 被 の 割 D/A	に る 号 者 合 計	住 所 地 特 例 者 数 の 状 況 (再掲)
		65歳～74歳 (前期高齢者) B	75歳～ (後期高齢者) C	計 D=B+C			
青 葉 区	280,107	24,609	20,148	44,757	15.98%	85	
区 役 所	218,404	19,850	16,443	36,293	16.62%	82	
宮城総合	61,703	4,759	3,705	8,464	13.72%	3	
宮 城 野 区	179,580	15,148	10,451	25,599	14.25%	99	
若 林 区	130,838	11,489	8,634	20,123	15.38%	42	
太 白 区	222,567	20,460	15,048	35,508	15.95%	71	
区 役 所	217,763	19,912	14,475	34,387	15.79%	70	
秋保総合	4,804	548	573	1,121	23.33%	1	
泉 区	205,809	16,218	9,948	26,166	12.71%	48	
合 計	1,018,901	87,924	64,229	152,153	14.93%	345	
前年度末	1,015,253	87,061	60,389	147,450	14.52%	354	
増 減	3,648	863	3,840	4,703	0.4%	▲9	

※人口は国勢調査に基づいた推計値。

第1号被保険者数

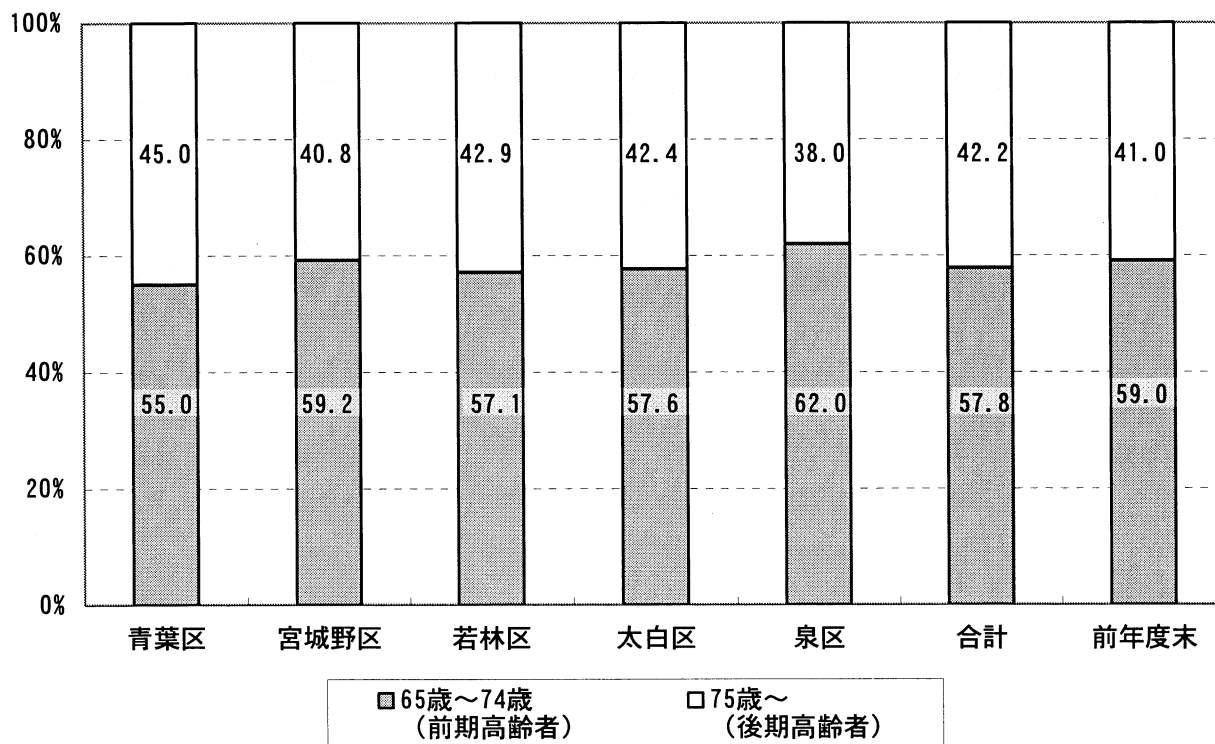

(2) 被保険者数（月別）

① 第1号被保険者数

区 分	青 葉 区			宮城野区	若林区	太 白 区			泉 区	合 計
	区役所	宮城総合				区役所	秋保総合			
	人	人	人	人	人	人	人	人	人	人
4月	43,849	35,650	8,199	24,959	19,683	34,492	33,376	1,116	24,884	147,867
5月	43,877	35,660	8,217	25,001	19,716	34,556	33,440	1,116	24,994	148,144
6月	43,942	35,700	8,242	25,049	19,735	34,668	33,549	1,119	25,128	148,522
7月	44,019	35,740	8,279	25,098	19,771	34,733	33,607	1,126	25,229	148,850
8月	44,078	35,784	8,294	25,161	19,821	34,838	33,711	1,127	25,315	149,213
9月	44,173	35,851	8,322	25,221	19,861	34,952	33,820	1,132	25,400	149,607
10月	44,260	35,903	8,357	25,283	19,882	35,034	33,907	1,127	25,525	149,984
11月	44,343	35,968	8,375	25,318	19,927	35,119	33,995	1,124	25,639	150,346
12月	44,443	36,044	8,399	25,342	19,951	35,171	34,049	1,122	25,745	150,652
1月	44,547	36,124	8,423	25,438	20,017	35,308	34,191	1,117	25,883	151,193
2月	44,639	36,196	8,443	25,509	20,055	35,423	34,301	1,122	26,015	151,641
3月	44,757	36,293	8,464	25,599	20,123	35,508	34,387	1,121	26,166	152,153
前年度末	43,745	35,583	8,162	24,887	19,626	34,402	33,287	1,115	24,790	147,450
増 減	1,012	710	302	712	497	1,106	1,100	6	1,376	4,703

② 第2号被保険者数（被保険者証の交付数）

区 分	青 葉 区			宮城野区	若林区	太 白 区			泉 区	合 計
	区役所	宮城総合				区役所	秋保総合			
	人	人	人	人	人	人	人	人	人	人
4月	237	173	64	176	127	240	232	8	181	961
5月	238	174	64	179	126	239	232	7	186	968
6月	246	178	68	185	133	240	233	7	187	991
7月	255	187	68	185	133	244	237	7	191	1,008
8月	257	189	68	190	134	247	240	7	199	1,027
9月	257	189	68	188	138	255	248	7	200	1,038
10月	254	184	70	193	142	258	251	7	199	1,046
11月	256	187	69	198	141	261	254	7	205	1,061
12月	256	187	69	201	137	267	260	7	205	1,066
1月	259	190	69	203	139	268	260	8	210	1,079
2月	254	185	69	200	139	269	261	8	209	1,071
3月	263	189	74	199	139	270	262	8	216	1,087
前年度末	216	153	63	160	120	210	202	8	168	874
増 減	47	36	11	39	19	60	60	0	48	213

③ 合計 (①+②)

区 分	青 葉 区			宮城野区	若林区	太 白 区			泉 区	合 計
	区役所	宮城総合				区役所	秋保総合			
	人	人	人	人	人	人	人	人	人	人
4月	44,086	35,823	8,263	25,135	19,810	34,732	33,608	1,124	25,065	148,828
5月	44,115	35,834	8,281	25,180	19,842	34,795	33,672	1,123	25,180	149,112
6月	44,188	35,878	8,310	25,234	19,868	34,908	33,782	1,126	25,315	149,513
7月	44,274	35,927	8,347	25,283	19,904	34,977	33,844	1,133	25,420	149,858
8月	44,335	35,973	8,362	25,351	19,955	35,085	33,951	1,134	25,514	150,240
9月	44,430	36,040	8,390	25,409	19,999	35,207	34,068	1,139	25,600	150,645
10月	44,514	36,087	8,427	25,476	20,024	35,292	34,158	1,134	25,724	151,030
11月	44,599	36,155	8,444	25,516	20,068	35,380	34,249	1,131	25,844	151,407
12月	44,699	36,231	8,468	25,543	20,088	35,438	34,309	1,129	25,950	151,718
1月	44,806	36,314	8,492	25,641	20,156	35,576	34,451	1,125	26,093	152,272
2月	44,893	36,381	8,512	25,709	20,194	35,692	34,562	1,130	26,224	152,712
3月	45,020	36,482	8,538	25,798	20,262	35,778	34,649	1,129	26,382	153,240
前年度末	43,961	35,736	8,225	25,047	19,746	34,612	33,489	1,123	24,958	148,324
増 減	1,059	746	313	751	516	1,166	1,160	6	1,424	4,916

2 被保険者の年齢構成

(1) 年齢階層別人口及び被保険者証交付数

(平成15年度末)

区 分	人 口	青葉区			宮城野区	若林区	太白区			泉 区	合 計
		区役所	宮城 総合	人			区役所	秋保 総合	人		
40歳～44歳	64,853	5	3	2	9	4	7	6	1	2	27
45歳～49歳	64,031	11	6	5	12	10	19	19	0	15	67
50歳～54歳	74,267	33	22	11	33	21	41	40	1	37	165
55歳～59歳	65,728	92	68	24	47	30	72	72	0	63	304
60歳～64歳	56,851	122	90	32	98	74	131	125	6	99	524
小 計	325,730	263	189	74	199	139	270	262	8	216	1,087
65歳～69歳	47,241	12,754	10,164	2,590	8,214	6,087	11,074	10,785	289	9,096	47,225
70歳～74歳	40,714	11,855	9,686	2,169	6,934	5,402	9,386	9,127	259	7,122	40,699
小 計	87,955	24,609	19,850	4,759	15,148	11,489	20,460	19,912	548	16,218	87,924
75歳～79歳	30,957	9,416	7,710	1,706	5,129	4,179	7,313	7,063	250	4,926	30,963
80歳～84歳	18,612	5,926	4,841	1,085	2,999	2,487	4,439	4,266	173	2,816	18,667
85歳～89歳	9,520	3,129	2,539	590	1,535	1,294	2,154	2,048	106	1,489	9,601
90歳～94歳	3,955	1,320	1,062	258	633	539	926	889	37	586	4,004
95歳～99歳	872	318	260	58	143	120	196	192	4	118	895
100歳以上	94	39	31	8	12	15	20	17	3	13	99
小 計	64,010	20,148	16,443	3,705	10,451	8,634	15,048	14,475	573	9,948	64,229
合 計	477,695	45,020	36,482	8,538	25,798	20,262	35,778	34,649	1,129	26,382	153,240
前年度末	470,111	43,961	35,736	8,225	25,047	19,746	34,614	33,489	1,125	24,791	148,159
増 減	7,584	1,059	746	313	751	516	1,164	1,160	4	1,591	5,081

※人口は住民基本台帳登録人口の数値。
 ※外国人, 本市住所地特例者を含む。

3 第1号被保険者の異動状況

(1) 行政区別

区 分	増 加					合計
	転入	職権復活	65歳到達	適用除外 非該当	その他	
青 葉 区	361	6	2,348	0	6	2,721
区役所	308	6	2,091	0	6	2,411
宮城総合	53	0	257	0	0	310
宮 城 野 区	158	3	1,483	0	5	1,649
若 林 区	103	9	1,134	0	2	1,248
太 白 区	248	3	2,125	0	6	2,382
区役所	246	3	2,121	0	6	2,376
秋保総合	2	0	4	0	0	6
泉 区	270	17	1,952	0	1	2,240
合 計	1,140	38	9,042	0	20	10,240

(2) 月 別

区 分	増 加					合計
	転入	職権復活	65歳到達	適用除外 非該当	その他	
4月	131	5	751	0	1	888
5月	109	3	654	0	2	768
6月	84	0	669	0	1	754
7月	100	3	706	0	1	810
8月	82	3	669	0	4	758
9月	103	5	689	0	1	798
10月	91	1	775	0	3	870
11月	80	0	703	0	0	783
12月	114	1	636	0	0	751
1月	60	4	1,046	0	3	1,113
2月	71	4	825	0	3	903
3月	115	9	919	0	1	1,044
合 計	1,140	38	9,042	0	20	10,240
年 間 平 均	95.0	3.2	753.5	0.0	1.7	853.3

減 少						差引増減
転出	職権喪失	死亡	適用除外 該当	その他	合計	
人 279	人 9	人 1,421	人 0	人 0	人 1,709	人 1,012
271	9	1,421	0	0	1,701	710
8	0	0	0	0	8	302
143	4	789	0	1	937	712
95	10	644	2	0	751	497
192	0	1,082	0	2	1,276	1,106
192	0	1,082	0	2	1,276	1,100
0	0	0	0	0	0	6
156	8	699	1	0	864	1,376
865	31	4,635	3	3	5,537	4,703

減 少						差引増減
転出	職権喪失	死亡	適用除外 該当	その他	合計	
人 92	人 9	人 369	人 0	人 1	人 471	人 417
67	1	423	0	0	491	277
66	6	304	0	0	376	378
65	0	416	1	0	482	328
66	2	326	1	0	395	363
72	4	328	0	0	404	394
86	1	406	0	0	493	377
70	0	350	1	0	421	362
80	0	364	0	1	445	306
43	1	528	0	0	572	541
57	5	393	0	0	455	448
101	2	428	0	1	532	512
865	31	4,635	3	3	5,537	4,703
72.1	2.6	386.3	0.3	0.3	461.4	391.9

第1号被保険者数の推移(平成15年度)

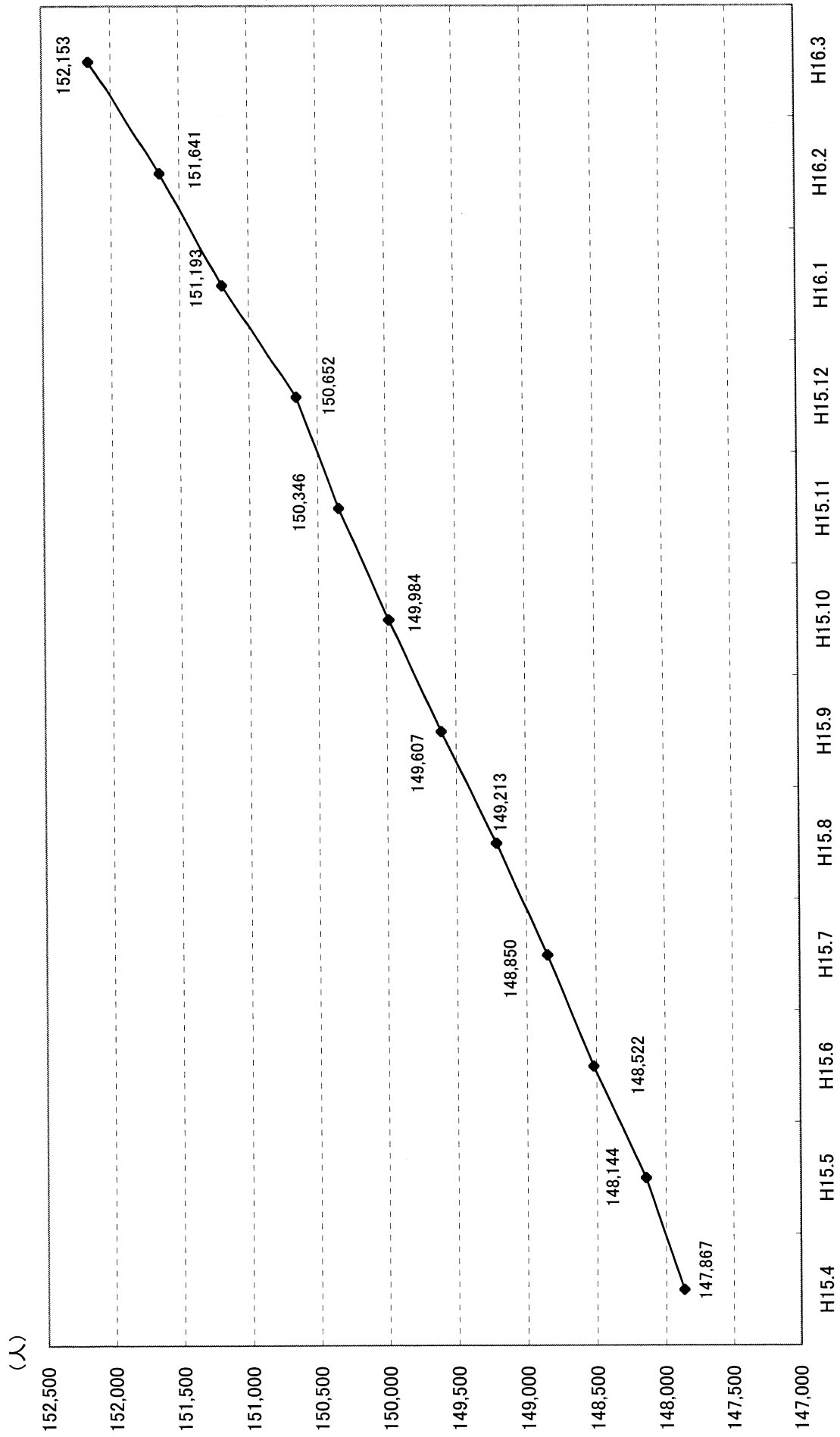

保険料の状況

1 第1号被保険者の保険料の状況

(1) 賦課の状況（現年分）

●普通徴収

（平成15年度末）

納入方法	普 通 徴 収						
	所得区分	第1段階	第2段階	第3段階	第4段階	第5段階	計
	保険料額	20,500円	30,700円	41,000円	51,300円	61,500円	—
	人	人	人	人	人	人	人
青 葉 区	732	3,339	3,468	1,094	1,428	10,061	
区役所	620	2,746	2,696	894	1,185	8,141	
宮城総合	112	593	772	200	243	1,920	
宮 城 野 区	653	2,012	2,209	636	671	6,181	
若 林 区	295	1,447	1,663	529	511	4,445	
太 白 区	541	2,523	3,091	862	911	7,928	
区役所	528	2,450	3,013	844	902	7,737	
秋保総合	13	73	78	18	9	191	
泉 区	158	1,341	2,349	609	924	5,381	
合 計	2,379	10,662	12,780	3,730	4,445	33,996	
構 成 割 合	7.0%	31.3%	37.6%	11.0%	13.1%	100.0%	
前 年 度	2,202	10,088	13,939	5,257	3,615	35,101	
増 減	177	574	▲1,159	▲1,527	830	▲1,105	

●特別徴収

（平成15年度末）

納入方法	特 別 徴 収						
	所得区分	第1段階	第2段階	第3段階	第4段階	第5段階	計
	保険料額	20,500円	30,700円	41,000円	51,300円	61,500円	—
	人	人	人	人	人	人	人
青 葉 区	317	10,377	12,126	6,397	7,060	36,277	
区役所	275	8,485	9,101	5,400	6,210	29,471	
宮城総合	42	1,892	3,025	997	850	6,806	
宮 城 野 区	321	6,542	6,826	3,370	3,218	20,277	
若 林 区	136	4,946	6,004	2,677	2,588	16,351	
太 白 区	253	7,994	10,450	5,269	4,743	28,709	
区役所	245	7,727	9,895	5,189	4,684	27,740	
秋保総合	8	267	555	80	59	969	
泉 区	57	4,876	8,458	4,081	3,962	21,434	
合 計	1,084	34,735	43,864	21,794	21,571	123,048	
構 成 割 合	0.9%	28.3%	35.6%	17.7%	17.5%	100.0%	
前 年 度	1,017	30,735	42,952	27,525	14,787	117,016	
増 減	67	4,000	912	▲5,731	6,784	6,032	

●普通徴収＋特別徴収 合計

(平成15年度末)

納入方法	普通徴収＋特別徴収					
	第1段階	第2段階	第3段階	第4段階	第5段階	計
所得区分						
保険料額	20,500円	30,700円	41,000円	51,300円	61,500円	—
	人	人	人	人	人	人
青葉区	1,049	13,716	15,594	7,491	8,488	46,338
区役所	895	11,231	11,797	6,294	7,395	37,612
宮城総合	154	2,485	3,797	1,197	1,093	8,726
宮城野区	974	8,554	9,035	4,006	3,889	26,458
若林区	431	6,393	7,667	3,206	3,099	20,796
太白区	794	10,517	13,541	6,131	5,654	36,637
区役所	773	10,177	12,908	6,033	5,586	35,477
秋保総合	21	340	633	98	68	1,160
泉区	215	6,217	10,807	4,690	4,886	26,815
合計	3,463	45,397	56,644	25,524	26,016	157,044
構成割合	2.2%	28.9%	36.1%	16.2%	16.6%	100.0%
前年度	3,219	40,823	56,891	32,782	18,402	152,117
増減	244	4,574	▲ 247	▲ 7,258	7,614	4,927

*15年度中に賦課された総人数であるため、15年度末の被保険者数とは一致しない。

保険料段階構成比

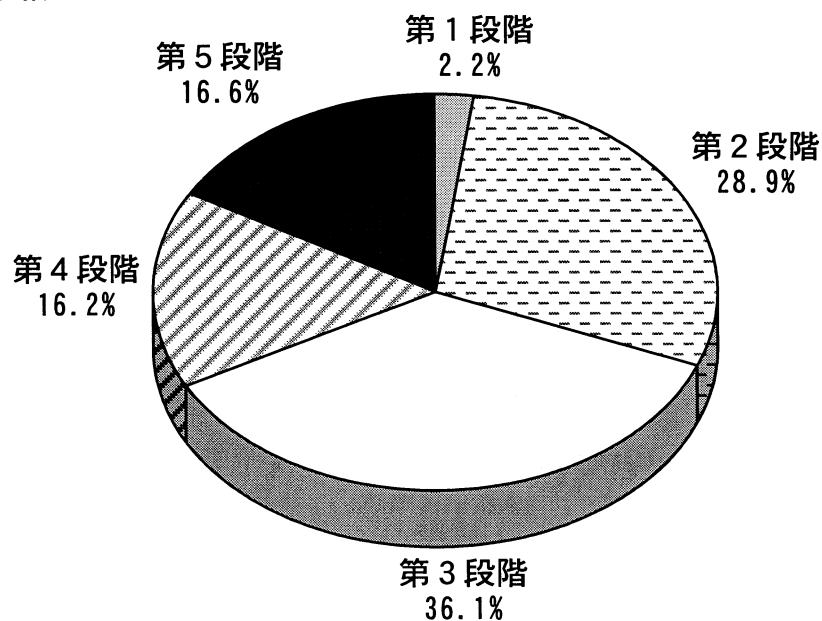

(2) 保険料減免の状況

区 分	震災・風水害等		収入激減		冷害・凍霜害等		収監者等	
	件数	減免額	件数	減免額	件数	減免額	件数	減免額
青 葉 区	0	0	9	170,400	0	0	1	25,700
区役所	0	0	5	112,400	0	0	1	25,700
宮城総合	0	0	4	58,000	0	0	0	0
宮城野区	0	0	3	28,000	0	0	0	0
若 林 区	2	10,300	7	111,600	0	0	2	9,600
太 白 区	0	0	1	28,700	0	0	1	25,700
区役所	0	0	1	28,700	0	0	1	25,700
秋保総合	0	0	0	0	0	0	0	0
泉 区	0	0	1	10,500	0	0	0	0
合 計	2	10,300	21	349,200	0	0	4	61,000

区 分	震災・風水害等		収入激減		冷害・凍霜害等		収監者等	
	件数	減免額	件数	減免額	件数	減免額	件数	減免額
青 葉 区	0	0	2	72,900	0	0	2	23,600
区役所	0	0	2	72,900	0	0	2	23,600
宮城総合	0	0	0	0	0	0	0	0
宮城野区	2	34,700	0	0	0	0	0	0
若 林 区	0	0	8	175,500	0	0	3	77,100
太 白 区	0	0	1	17,200	0	0	1	25,700
区役所	0	0	1	17,200	0	0	1	25,700
秋保総合	0	0	0	0	0	0	0	0
泉 区	0	0	0	0	0	0	0	0
合 計	2	34,700	11	265,600	0	0	6	126,400

区 分	震災・風水害等		収入激減		冷害・凍霜害等		収監者等	
	件数	減免額	件数	減免額	件数	減免額	件数	減免額
青 葉 区	0	0	2	102,500	0	0	0	0
区役所	0	0	2	102,500	0	0	0	0
宮城総合	0	0	0	0	0	0	0	0
宮城野区	3	75,300	10	214,700	0	0	0	0
若 林 区	0	0	0	0	0	0	3	92,100
太 白 区	0	0	1	17,200	0	0	1	30,700
区役所	0	0	1	17,200	0	0	1	30,700
秋保総合	0	0	0	0	0	0	0	0
泉 区	0	0	0	0	0	0	0	0
合 計	3	75,300	13	334,400	0	0	4	122,800

(平成13年度末)

低所得者		その他		合計	
件数	減免額	件数	減免額	件数	減免額
件	円	件	円	件	円
1,042	4,450,500	0	0	1,052	4,646,600
864	3,694,900	0	0	870	3,833,000
178	755,600	0	0	182	813,600
890	3,785,700	0	0	893	3,813,700
544	2,277,600	0	0	555	2,409,100
582	2,479,500	0	0	584	2,533,900
550	2,341,900	0	0	552	2,396,300
32	137,600	0	0	32	137,600
424	1,786,100	0	0	425	1,796,600
3,482	14,779,400	0	0	3,509	15,199,900

(平成14年度末)

低所得者		その他		合計	
件数	減免額	件数	減免額	件数	減免額
件	円	件	円	件	円
799	6,505,600	0	0	803	6,602,100
656	5,338,900	0	0	660	5,435,400
143	1,166,700	0	0	143	1,166,700
702	5,827,500	0	0	704	5,862,200
417	3,457,200	0	0	428	3,709,800
454	3,731,500	0	0	456	3,774,400
427	3,501,500	0	0	429	3,544,400
27	230,000	0	0	27	230,000
282	2,394,000	0	0	282	2,394,000
2,654	21,915,800	0	0	2,673	22,342,500

(平成15年度末)

低所得者		その他		合計	
件数	減免額	件数	減免額	件数	減免額
件	円	件	円	件	円
742	5,432,600	0	0	744	5,535,100
594	4,031,200	0	0	596	4,133,700
148	1,401,400	0	0	148	1,401,400
670	6,479,900	0	0	683	6,769,900
342	3,371,200	0	0	345	3,463,300
369	3,580,400	0	0	371	3,628,300
350	3,392,400	0	0	352	3,440,300
19	188,000	0	0	19	188,000
252	2,497,500	0	0	252	2,497,500
2,375	21,361,600	0	0	2,395	21,894,100

(3) 収納状況

① 現年分

●普通徴収

(平成15年度末)

区分	調定額 (A)	収納額 (B)	還付未済額 (C)	未収納額 (A)-(B)	収納割合 (B)/(A)
	円	円	円	円	%
青葉区	390,187,300	355,078,300	464,400	35,109,000	91.00%
区役所	315,762,400	288,235,200	401,500	27,527,200	91.28%
宮城総合	74,424,900	66,843,100	62,900	7,581,800	89.81%
宮城野区	231,626,400	206,506,900	234,800	25,119,500	89.16%
若林区	173,289,600	157,008,900	175,500	16,280,700	90.60%
太白区	308,673,700	279,721,500	247,200	28,952,200	90.62%
区役所	300,927,700	273,133,700	247,000	27,794,000	90.76%
秋保総合	7,746,000	6,587,800	200	1,158,200	85.05%
泉区	221,772,900	206,308,300	160,900	15,464,600	93.03%
合計	1,325,549,900	1,204,623,900	1,282,800	120,926,000	90.88%
前年度	1,131,918,700	1,037,144,500	1,423,400	94,774,200	91.63%
増減	193,631,200	167,479,400	▲140,600	26,151,800	▲0.75%

●特別徴収

(平成15年度末)

区分	調定額 (A)	収納額 (B)	還付未済額 (C)	未収納額 (A)-(B)	収納割合 (B)/(A)
	円	円	円	円	%
青葉区	1,498,495,300	1,498,495,300	1,688,400	0	100%
区役所	1,228,933,800	1,228,933,800	1,404,600	0	100%
宮城総合	269,561,500	269,561,500	283,800	0	100%
宮城野区	805,753,700	805,753,700	1,007,900	0	100%
若林区	657,280,600	657,280,600	627,200	0	100%
太白区	1,169,275,300	1,169,275,300	881,000	0	100%
区役所	1,132,718,200	1,132,718,200	856,500	0	100%
秋保総合	36,557,100	36,557,100	24,500	0	100%
泉区	890,614,800	890,614,800	563,000	0	100%
合計	5,021,419,700	5,021,419,700	4,767,500	0	100%
前年度	3,962,499,500	3,962,499,500	4,664,400	0	100%
増減	1,058,920,200	1,058,920,200	103,100	0	0.00%

●普通徴収+特別徴収 合計

(平成15年度末)

区分	調定額 (A)	収納額 (B)	還付未済額 (C)	未収納額 (A)-(B)	収納割合 (B)/(A)
	円	円	円	円	%
青葉区	1,888,682,600	1,853,573,600	2,152,800	35,109,000	98.14%
区役所	1,544,696,200	1,517,169,000	1,806,100	27,527,200	98.22%
宮城総合	343,986,400	336,404,600	346,700	7,581,800	97.80%
宮城野区	1,037,380,100	1,012,260,600	1,242,700	25,119,500	97.58%
若林区	830,570,200	814,289,500	802,700	16,280,700	98.04%
太白区	1,477,949,000	1,448,996,800	1,128,200	28,952,200	98.04%
区役所	1,433,645,900	1,405,851,900	1,103,500	27,794,000	98.06%
秋保総合	44,303,100	43,144,900	24,700	1,158,200	97.39%
泉区	1,112,387,700	1,096,923,100	723,900	15,464,600	98.61%
合計	6,346,969,600	6,226,043,600	6,050,300	120,926,000	98.09%
前年度	5,094,418,200	4,999,644,000	6,087,800	94,774,200	98.14%
増減	1,252,551,400	1,226,399,600	▲37,500	26,151,800	▲0.04%

② 滞納繰越分 (普通徴収のみ)

(平成15年度末)

区分	調定額 (A)	収納額 (B)	還付未済額 (C)	不納欠損額 (D)	滞納繰越額 (A)-(B)-(D)	収納割合 (B)/(A)
	円	円	円	円	円	%
青葉区	44,986,600	9,884,500	32,800	9,041,400	26,060,700	21.97%
区役所	36,624,400	8,203,100	22,200	7,371,400	21,049,900	22.40%
宮城総合	8,362,200	1,681,400	10,600	1,670,000	5,010,800	20.11%
宮城野区	27,966,000	3,774,750	14,400	6,391,100	17,800,150	13.50%
若林区	18,718,900	4,809,800	10,100	2,940,500	10,968,600	25.69%
太白区	32,203,900	5,859,500	15,600	6,643,000	19,701,400	18.20%
区役所	31,085,000	5,802,300	15,600	6,399,300	18,883,400	18.67%
秋保総合	1,118,900	57,200	0	243,700	818,000	5.11%
泉区	17,063,000	5,096,600	24,600	3,077,600	8,888,800	29.87%
合計	140,938,400	29,425,150	97,500	28,093,600	83,419,650	20.88%
前年度	74,876,800	23,442,200	92,428	4,639,600	46,795,000	31.31%
増減	66,061,600	5,982,950	5,072	23,454,000	36,624,650	▲10.43%

(4) 普通徴収の納付方法別収納状況（現年分）

（平成15年度末）

区 分	自主納付		口座振替		代理納付・職員収納等		合計	
	人数	金額	人数	金額	人数	金額	人数	金額
	人	円	人	円	人	円	人	円
青 葉 区	6,623	189,739,400	3,438	148,900,000	—	16,438,900	10,061	355,078,300
区 役 所	5,312	151,436,100	2,829	122,199,700	—	14,599,400	8,141	288,235,200
宮城総合	1,311	38,303,300	609	26,700,300	—	1,839,500	1,920	66,843,100
宮 城 野 区	4,257	109,280,750	1,924	84,850,200	—	12,375,950	6,181	206,506,900
若 林 区	2,789	78,098,200	1,656	72,456,100	—	6,454,600	4,445	157,008,900
太 白 区	5,190	147,284,500	2,738	118,804,300	—	13,632,700	7,928	279,721,500
区 役 所	5,069	143,966,300	2,668	115,792,600	—	13,374,800	7,737	273,133,700
秋保総合	121	3,318,200	70	3,011,700	—	257,900	191	6,587,800
泉 区	3,485	114,652,100	1,896	87,800,900	—	3,855,300	5,381	206,308,300
合 計	22,344	639,054,950	11,652	512,811,500	—	52,757,450	33,996	1,204,623,900
構 成 比	65.7%	53.1%	34.3%	42.6%	—	4.4%	100.0%	100.0%
前年度	23,243	579,165,800	11,858	421,507,300	—	36,471,400	35,101	1,037,144,500
増 減	▲899	59,889,150	▲206	91,304,200	—	16,286,050	▲1,105	167,479,400

要介護認定の状況

1 仙台市介護認定審査会

(1) 組織

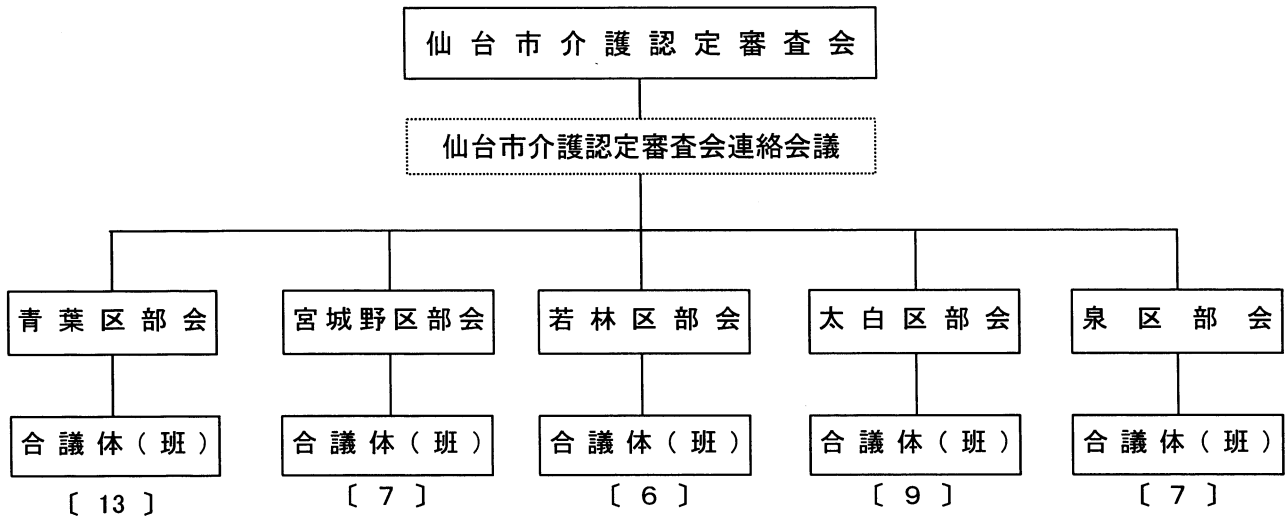

(2) 委員の構成及び審査会の開催状況

(平成15年度末)

区分		青葉区	宮城野区	若林区	太白区	泉区	委員計	無任所委員	合計
		人	人	人	人	人	人	人	人
医療・保健系	医師	26	14	12	18	14	84	9	93
	歯科医師	6	3	3	6	4	22	3	25
	薬剤師	3	2	1	3	2	11	1	12
	保健師・看護師	8	4	4	5	3	24	2	26
	理学療法士	4	3	2	3	2	14	1	15
	作業療法士	1	0	1	1	1	4	0	4
福祉系	社会福祉士	4	2	2	2	2	12	2	14
	介護福祉士	5	3	2	2	2	14	2	16
	施設関係者	8	4	3	5	5	25	2	27
	大学教授等	0	0	0	0	0	0	0	0
合計		65	35	30	45	35	210	22	232
開催状況	審査会開催数 (A)	回 312	回 146	回 141	回 216	回 140	仙台市計	955回	
	審査判定件数 (B)	件 10,777	件 5,490	件 4,614	件 7,806	件 4,932		33,619件	
	平均判定件数 (B/A)	件 34.5	件 37.6	件 32.7	件 36.1	件 35.2		35.2件	

2 要介護（支援）認定の状況

(1) 人口・高齢化率の推移

(各月1日現在)

	総人口 A 人	40～64歳 人	65歳以上人口			高齢化率 B/A %
			B 人	前期高齢者 人	後期高齢者 人	
平成14年4月	995,826	321,786	141,125	84,587	56,538	14.2%
平成14年10月	1,004,726	323,359	143,808	85,682	58,126	14.3%
平成15年4月	1,000,855	322,887	147,224	87,078	60,146	14.7%
平成15年10月	1,008,644	325,072	149,384	87,791	61,593	14.8%
平成16年4月	1,004,503	477,695	151,965	87,955	64,010	15.1%
平成16年10月	1,011,316	482,512	154,324	88,579	65,745	15.3%

※人口は住民基本台帳登録人口及び外国人登録人口の合計。

人口・高齢化率の推移

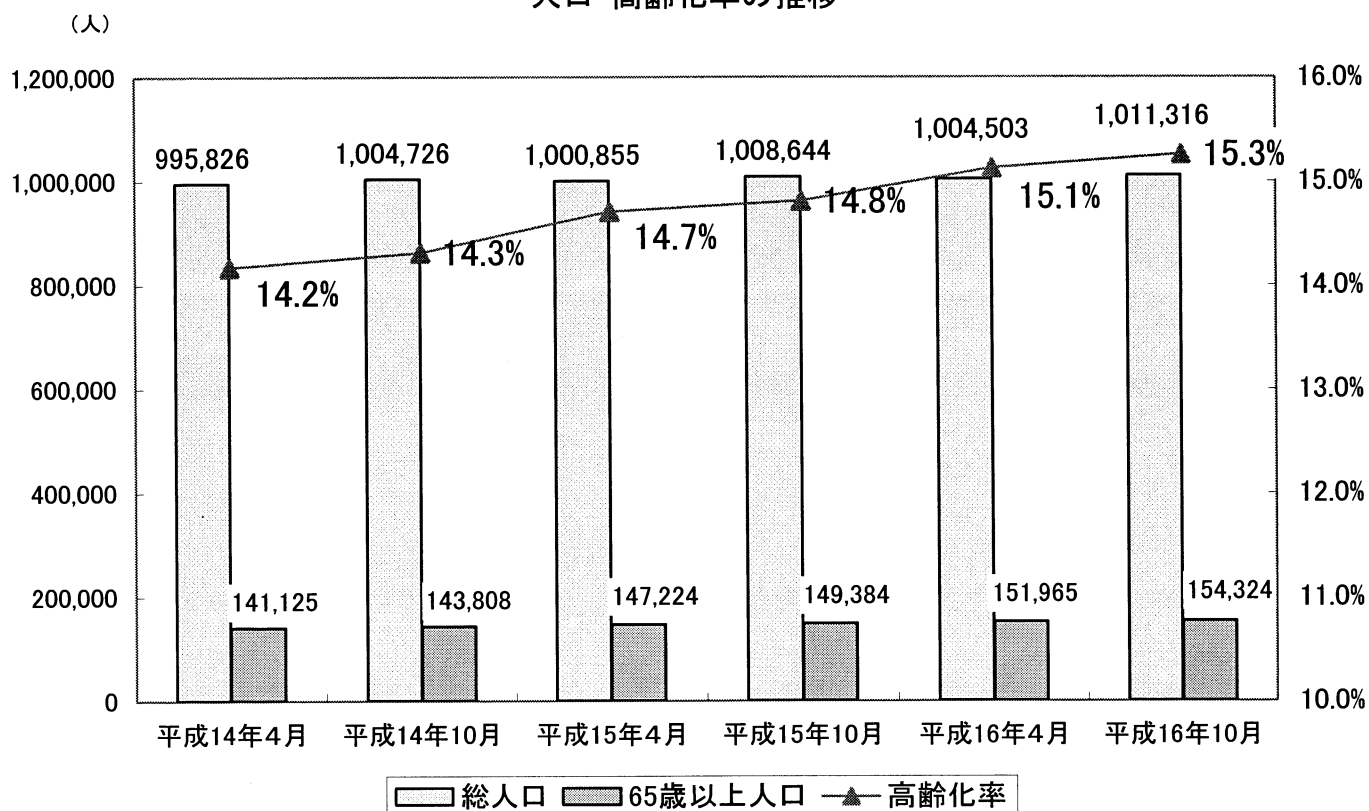

(2) 人口・認定者の推移

(各月1日現在)

	総人口 A 人	第1号被保険者数				要介護(支援)認定者数								人口に 占める 割合 E/A %
		B 人	65歳~74歳 (前期高齢者)	75歳~ (後期高齢者)	E 人	出現率 E/B %	40~64歳 人	65歳~74歳 (前期高齢者)		75歳~ (後期高齢者)				
			C 人	D 人				F 人	F/C %	G 人	G/D %			
平成14年4月	995,826	141,392	84,575	56,817	18,312	13.0%	793	3,390	4.0%	14,129	24.9%	1.8%		
平成14年10月	1,004,726	144,040	85,655	58,385	20,184	14.0%	855	3,702	4.3%	15,627	26.8%	2.0%		
平成15年4月	1,000,855	147,445	87,056	60,389	21,831	14.8%	860	3,990	4.6%	16,981	28.1%	2.2%		
平成15年10月	1,008,644	149,607	87,770	61,837	23,528	15.7%	934	4,247	4.8%	18,347	29.7%	2.3%		
平成16年4月	1,004,503	152,153	87,924	64,229	25,070	16.5%	967	4,419	5.0%	19,684	30.6%	2.5%		
平成16年10月	1,011,316	154,493	88,555	65,938	26,893	17.4%	1,046	4,708	5.3%	21,139	32.1%	2.7%		

※人口は住民基本台帳登録人口及び外国人登録人口の合計。

認定者・出現率の推移

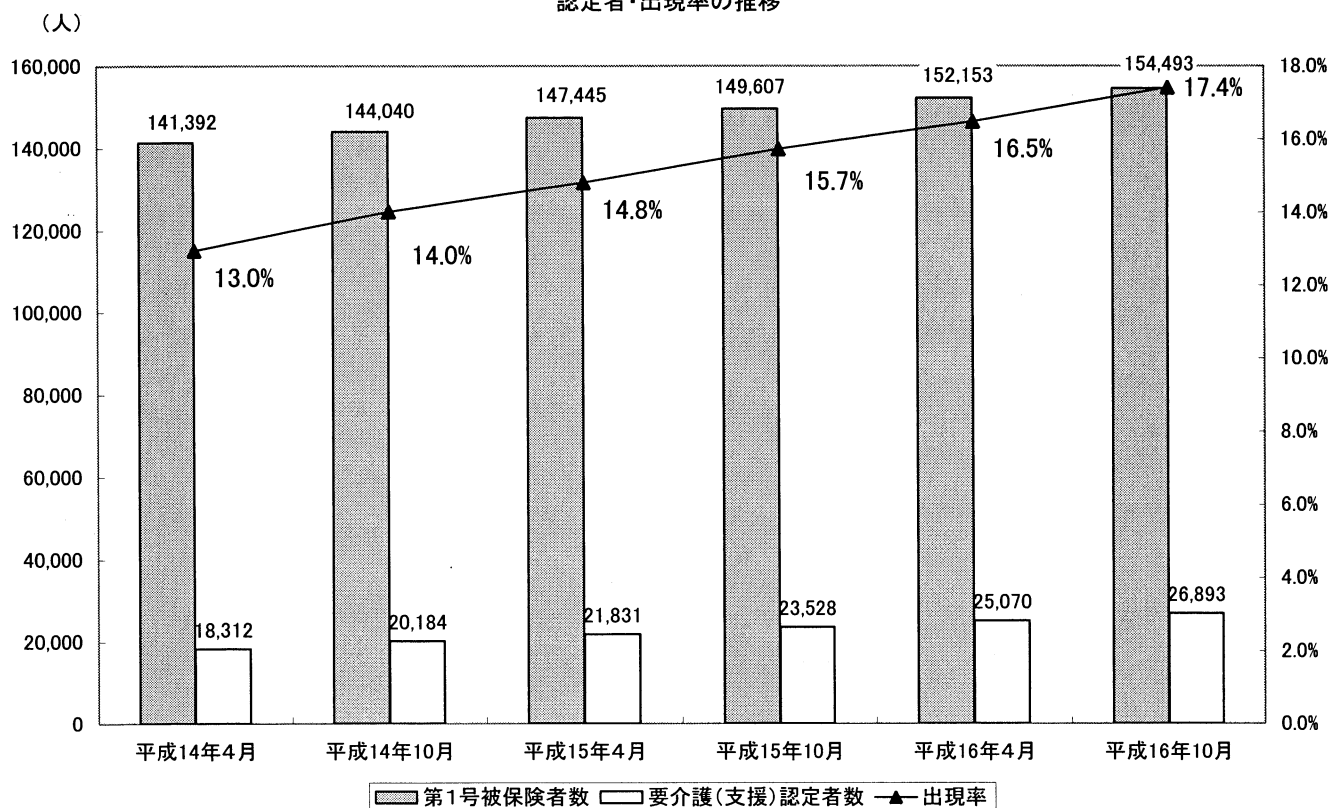

(3) 要介護(支援)認定者の推移

(各月1日現在)

	平成14年		平成15年		平成16年	
	4月	10月	4月	10月	4月	10月
第1号被保険者	141,392	144,040	147,450	149,607	152,153	154,493
要介護者数	18,312	20,184	21,831	23,528	25,070	26,893
要支援	2,479	2,981	3,572	3,603	3,980	4,500
要介護1	5,429	6,125	6,664	7,700	8,459	9,150
要介護2	3,725	4,051	4,340	4,165	4,073	4,159
要介護3	2,244	2,323	2,457	2,774	2,953	3,147
要介護4	2,127	2,221	2,309	2,568	2,833	2,984
要介護5	2,308	2,483	2,489	2,718	2,772	2,953
出現率	12.95%	14.01%	14.81%	15.73%	16.48%	17.41%

(各月1日現在)

要介護度ごとの出現率	平成14年		平成15年		平成16年	
	4月	10月	4月	10月	4月	10月
要支援	1.75%	2.07%	2.42%	2.41%	2.62%	2.91%
要介護1	3.84%	4.25%	4.52%	5.15%	5.56%	5.92%
要介護2	2.63%	2.81%	2.94%	2.78%	2.68%	2.69%
要介護3	1.59%	1.61%	1.67%	1.85%	1.94%	2.04%
要介護4	1.50%	1.54%	1.57%	1.72%	1.86%	1.93%
要介護5	1.63%	1.72%	1.69%	1.82%	1.82%	1.91%

要介護度ごとの出現率の推移

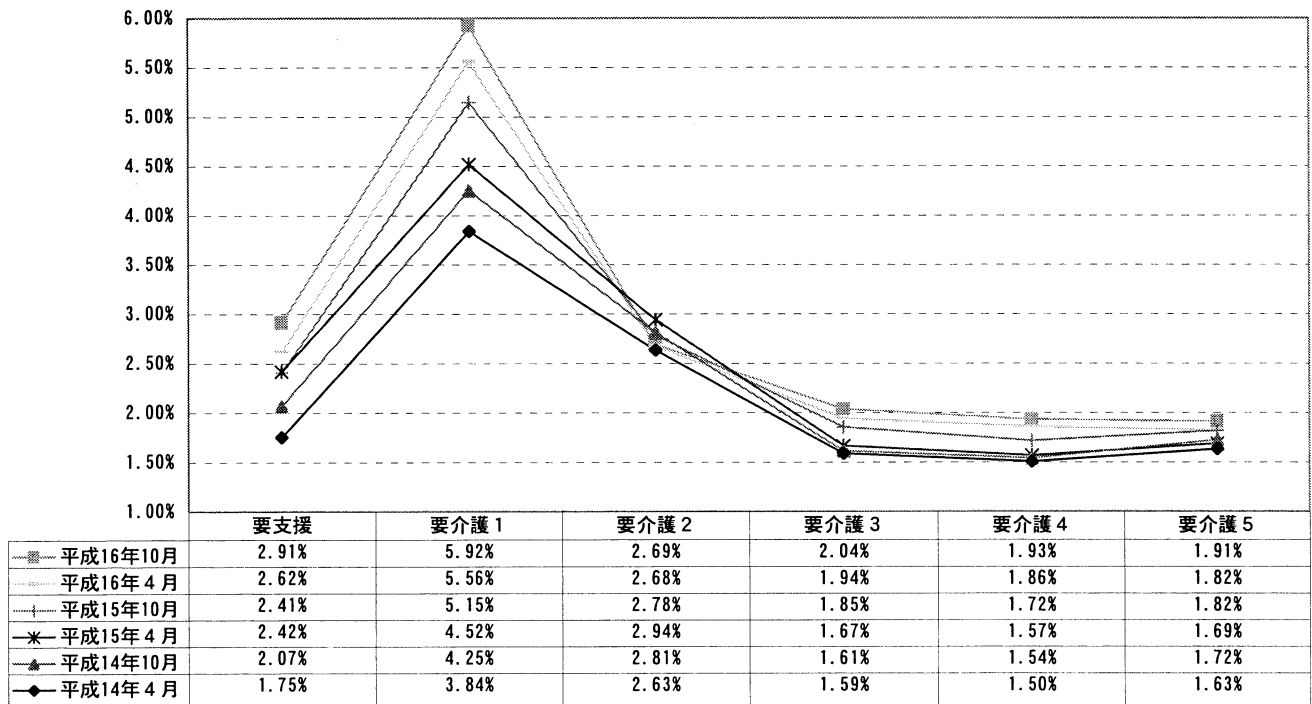

(4) 要介護(支援)認定者数(平成15年度)

(平成15年度末)

区分	要支援	要 介 護					計	合 計
		要介護1	要介護2	要介護3	要介護4	要介護5		
青葉区	1,531 (12)	2,532 (83)	1,108 (49)	789 (28)	890 (18)	824 (47)	6,143 (225)	7,674 (237)
区役所	1,249 (9)	2,024 (61)	853 (34)	602 (19)	666 (14)	609 (31)	4,754 (159)	6,003 (168)
宮城総合	282 (3)	508 (22)	255 (15)	187 (9)	224 (4)	215 (16)	1,389 (66)	1,671 (69)
宮城野区	583 (15)	1,385 (42)	728 (46)	512 (34)	460 (13)	499 (30)	3,584 (165)	4,167 (180)
若林区	507 (10)	1,285 (46)	573 (28)	442 (20)	396 (11)	357 (10)	3,053 (115)	3,560 (125)
太白区	916 (11)	1,978 (65)	981 (65)	717 (35)	610 (27)	689 (29)	4,975 (221)	5,891 (232)
区役所	887 (10)	1,913 (63)	937 (61)	687 (34)	580 (27)	654 (29)	4,771 (214)	5,658 (224)
秋保総合	29 (1)	65 (2)	44 (4)	30 (1)	30 (0)	35 (0)	204 (7)	233 (8)
泉区	443 (7)	1,279 (54)	683 (58)	493 (25)	477 (22)	403 (27)	3,335 (186)	3,778 (193)
合 計	3,980 (55)	8,459 (290)	4,073 (246)	2,953 (142)	2,833 (91)	2,772 (143)	21,090 (912)	25,070 (967)
構成割合	15.9% (5.7%)	33.7% (30.0%)	16.2% (25.4%)	11.8% (14.7%)	11.3% (9.4%)	11.1% (14.8%)	84.1% (94.3%)	100.0% (100.0%)
前年度末	3,572 (29)	6,664 (208)	4,340 (235)	2,457 (126)	2,309 (75)	2,489 (120)	18,259 (764)	21,831 (793)
前年度増減	408 (26)	1,795 (82)	▲267 (11)	496 (16)	524 (16)	283 (23)	2,831 (148)	3,239 (174)
前年度比(%)	111.4 (190)	126.9 (139)	93.8 (105)	120.2 (113)	122.7 (121)	111.4 (119)	115.5 (119)	114.8 (122)

※ () 内は、第2号被保険者数〔再掲〕

(5) 要介護(支援)申請件数(平成15年度)

(平成15年度末)

区分	新規申請	更新申請	区分変更申請	受給者転入	他特退所	認定登録	合 計
青葉区	2,692 (83)	7,844 (239)	522 (11)	68 (7)	0 (0)	1 (0)	11,127 (340)
区役所	2,387 (74)	7,034 (214)	489 (11)	58 (7)	0 (0)	1 (0)	9,969 (306)
宮城総合	305 (9)	810 (25)	33 (0)	10 (0)	0 (0)	0 (0)	1,158 (34)
宮城野区	1,342 (58)	4,012 (179)	316 (7)	37 (2)	0 (0)	5 (3)	5,712 (249)
若林区	1,154 (56)	3,497 (131)	247 (7)	26 (1)	0 (0)	2 (1)	4,926 (196)
太白区	2,044 (92)	5,607 (233)	414 (3)	68 (6)	2 (0)	3 (0)	8,138 (334)
区役所	1,994 (91)	5,400 (226)	407 (3)	68 (6)	2 (0)	3 (0)	7,874 (326)
秋保総合	50 (1)	207 (7)	7 (0)	0 (0)	0 (0)	0 (0)	264 (8)
泉区	1,176 (76)	3,691 (189)	231 (8)	68 (1)	0 (0)	1 (0)	5,167 (274)
合 計	8,408 (365)	24,651 (971)	1,730 (36)	267 (17)	2 (0)	12 (4)	35,070 (1,393)
前年度末	8,642 (345)	21,919 (918)	1,422 (37)	233 (13)	1 (0)	17 (9)	32,234 (1,322)
前年度増減	▲234 (20)	2,732 (53)	308 (▲1)	34 (4)	1 (0)	▲5 (▲5)	2,836 (71)
前年度比(%)	97.3 (106)	112.5 (106)	121.7 (97)	114.6 (131)	200.0% -	70.6 (44)	108.8 (105)

※ () 内は、第2号被保険者数〔再掲〕

(6) 審査判定結果〔累計〕

(平成15年度末)

	非該当	要支援	要介護1	要介護2	要介護3	要介護4	要介護5	合 計
青葉区	99 (2)	2,204 (21)	3,531 (112)	1,462 (71)	1,080 (40)	1,218 (24)	1,185 (56)	10,779 (326)
宮城野区	22 (2)	769 (17)	1,817 (61)	935 (62)	678 (47)	617 (20)	691 (40)	5,529 (249)
若林区	20 (3)	650 (10)	1,636 (69)	735 (36)	567 (27)	536 (17)	499 (13)	4,643 (175)
太白区	39 (3)	1,264 (18)	2,619 (94)	1,277 (83)	927 (47)	812 (35)	941 (39)	7,879 (319)
泉区	15 (1)	588 (12)	1,684 (87)	878 (71)	647 (37)	618 (29)	569 (35)	4,999 (272)
合 計	195 (11)	5,475 (78)	11,287 (423)	5,287 (323)	3,899 (198)	3,801 (125)	3,885 (183)	33,829 (1,341)
前年度末	297 (11)	5,296 (67)	9,172 (311)	5,744 (375)	3,237 (163)	3,141 (122)	3,384 (182)	30,271 (1,231)
前年度増減	▲102 (0)	179 (11)	2,115 (112)	▲457 (▲52)	662 (35)	660 (3)	501 (1)	3,558 (110)
前年度比(%)	65.7 (100)	103.4 (116)	123.1 (136)	92.0 (86)	120.5 (121)	121.0 (102)	114.8 (101)	111.8 (109)

※ () 内は、第2号被保険者数〔再掲〕

(7) 要介護認定者数（月別）

① 要支援

区分	青葉区			宮城野区	若林区	太白区			泉区	合計
	区役所	宮城総合	総合			区役所	秋保総合	総合		
	人	人	人	人	人	人	人	人	人	人
4月	1,349	1,095	254	471	491	789	774	15	444	3,544
5月	1,363	1,117	246	467	480	788	771	17	450	3,548
6月	1,376	1,121	255	453	483	793	777	16	429	3,534
7月	1,399	1,142	257	469	465	806	788	18	442	3,581
8月	1,413	1,159	254	462	451	813	794	19	422	3,561
9月	1,424	1,162	262	482	458	821	797	24	418	3,603
10月	1,479	1,207	272	506	477	841	815	26	421	3,724
11月	1,493	1,226	267	532	480	849	822	27	421	3,775
12月	1,486	1,213	273	554	491	861	834	27	418	3,810
1月	1,501	1,218	283	559	491	876	850	26	417	3,844
2月	1,494	1,211	283	573	504	896	869	27	428	3,895
3月	1,531	1,249	282	583	507	916	887	29	443	3,980
前年度末	1,364	1,104	260	480	494	794	779	15	440	3,572
前年度増減	167	145	22	103	13	122	108	14	3	408
前年度比	112.2%	113.1%	108.5%	121.5%	102.6%	115.4%	113.9%	193.3%	100.7%	111.4%

② 要介護 1

区分	青葉区			宮城野区	若林区	太白区			泉区	合計
	区役所	宮城総合	総合			区役所	秋保総合	総合		
	人	人	人	人	人	人	人	人	人	人
4月	1,986	1,593	393	1,220	1,043	1,547	1,490	57	981	6,777
5月	2,062	1,656	406	1,244	1,070	1,600	1,542	58	1,015	6,991
6月	2,128	1,707	421	1,274	1,084	1,609	1,553	56	1,067	7,162
7月	2,197	1,764	433	1,285	1,123	1,662	1,602	60	1,092	7,359
8月	2,233	1,794	439	1,317	1,142	1,714	1,653	61	1,114	7,520
9月	2,283	1,826	457	1,329	1,177	1,762	1,704	58	1,149	7,700
10月	2,344	1,869	475	1,347	1,232	1,801	1,738	63	1,178	7,902
11月	2,392	1,908	484	1,367	1,256	1,840	1,777	63	1,213	8,068
12月	2,409	1,919	490	1,368	1,244	1,877	1,815	62	1,213	8,111
1月	2,457	1,964	493	1,389	1,244	1,895	1,830	65	1,234	8,219
2月	2,499	2,001	498	1,376	1,244	1,932	1,867	65	1,252	8,303
3月	2,532	2,024	508	1,385	1,285	1,978	1,913	65	1,279	8,459
前年度末	1,946	1,547	399	1,208	1,020	1,509	1,456	53	981	6,664
前年度増減	586	477	109	177	265	469	457	12	298	1,795
前年度比	130.1%	130.8%	127.3%	114.7%	126.0%	131.1%	131.4%	122.6%	130.4%	126.9%

③ 要介護 2

区分	青葉区			宮城野区	若林区	太白区			泉区	合計
	区役所	宮城	総合			区役所	秋保	総合		
	人	人	人	人	人	人	人	人	人	人
4月	1,196	896	300	757	649	1,008	956	52	739	4,349
5月	1,197	897	300	738	635	982	928	54	732	4,284
6月	1,192	904	288	736	631	981	925	56	724	4,264
7月	1,173	893	280	736	615	987	934	53	712	4,223
8月	1,158	882	276	732	609	981	935	46	708	4,188
9月	1,147	873	274	729	612	971	926	45	706	4,165
10月	1,125	867	258	736	605	986	940	46	699	4,151
11月	1,137	875	262	742	587	993	947	46	691	4,150
12月	1,135	875	260	736	582	983	938	45	698	4,134
1月	1,132	872	260	722	597	973	931	42	675	4,099
2月	1,126	867	259	722	579	973	929	44	669	4,069
3月	1,108	853	255	728	573	981	937	44	683	4,073
前年度末	1,207	914	293	758	652	986	936	50	737	4,340
前年度増減	▲99	▲61	▲38	▲30	▲79	▲5	1	▲6	▲54	▲267
前年度比	91.8%	93.3%	87.0%	96.0%	87.9%	99.5%	100.1%	88.0%	92.7%	93.8%

④ 要介護 3

区分	青葉区			宮城野区	若林区	太白区			泉区	合計
	区役所	宮城	総合			区役所	秋保	総合		
	人	人	人	人	人	人	人	人	人	人
4月	731	556	175	396	351	607	583	24	424	2,509
5月	758	572	186	412	364	605	580	25	428	2,567
6月	774	579	195	428	377	622	597	25	442	2,643
7月	786	594	192	445	391	623	598	25	448	2,693
8月	769	580	189	464	401	629	603	26	461	2,724
9月	764	581	183	470	411	657	628	29	472	2,774
10月	774	584	190	478	417	673	644	29	477	2,819
11月	766	578	188	481	436	683	655	28	467	2,833
12月	776	589	187	485	439	687	658	29	472	2,859
1月	794	605	189	489	436	706	676	30	479	2,904
2月	790	601	189	499	433	710	681	29	476	2,908
3月	789	602	187	512	442	717	687	30	493	2,953
前年度末	728	553	175	382	344	589	565	24	414	2,457
前年度増減	61	49	12	130	98	128	122	6	79	496
前年度比	108.4%	108.9%	106.9%	134.0%	128.5%	121.7%	121.6%	125.0%	119.1%	120.2%

⑤ 要介護 4

区分	青葉区			宮城野区	若林区	太白区			泉区	合計
	区役所	宮城総合	総合			区役所	秋保総合	総合		
	人	人	人	人	人	人	人	人	人	人
4月	782	572	210	353	352	518	490	28	333	2,338
5月	787	577	210	367	358	535	506	29	353	2,400
6月	799	583	216	380	372	545	515	30	353	2,449
7月	826	601	225	391	374	547	515	32	373	2,511
8月	844	621	223	403	378	551	519	32	382	2,558
9月	848	618	230	401	380	554	521	33	385	2,568
10月	874	641	233	425	382	574	542	32	393	2,648
11月	894	659	235	426	392	582	551	31	417	2,711
12月	899	663	236	422	383	583	553	30	436	2,723
1月	881	655	226	435	378	579	551	28	441	2,714
2月	883	658	225	449	378	582	555	27	458	2,750
3月	890	666	224	460	396	610	580	30	477	2,833
前年度末	752	547	205	352	350	523	494	29	332	2,309
前年度増減	138	119	19	108	46	87	86	1	145	524
前年度比	118.4%	121.8%	109.3%	130.7%	113.1%	116.6%	117.4%	103.4%	143.7%	122.7%

⑥ 要介護 5

区分	青葉区			宮城野区	若林区	太白区			泉区	合計
	区役所	宮城総合	総合			区役所	秋保総合	総合		
	人	人	人	人	人	人	人	人	人	人
4月	722	539	183	476	297	627	601	26	386	2,508
5月	755	568	187	486	301	642	615	27	379	2,563
6月	774	582	192	493	305	662	633	29	389	2,623
7月	783	594	189	498	314	670	641	29	394	2,659
8月	796	601	195	493	321	682	649	33	396	2,688
9月	800	606	194	497	336	691	657	34	394	2,718
10月	803	604	199	495	345	682	647	35	390	2,715
11月	810	609	201	503	350	686	651	35	392	2,741
12月	809	605	204	496	357	683	649	34	386	2,731
1月	807	599	208	490	352	675	639	36	400	2,724
2月	822	611	211	495	355	678	641	37	403	2,753
3月	824	609	215	499	357	689	654	35	403	2,772
前年度末	719	545	174	475	289	626	598	28	380	2,489
前年度増減	105	64	41	24	68	63	56	7	23	283
前年度比	114.6%	111.7%	123.6%	105.1%	123.5%	110.1%	109.4%	125.0%	106.1%	111.4%

⑦ 要介護 計 (要介護1～5)

区分	青葉区			宮城野区	若林区	太白区			泉区	合計
	区役所	宮城総合	総合			区役所	秋保総合	総合		
	人	人	人	人	人	人	人	人	人	人
4月	5,417	4,156	1,261	3,202	2,692	4,307	4,120	187	2,863	18,481
5月	5,559	4,270	1,289	3,247	2,728	4,364	4,171	193	2,907	18,805
6月	5,667	4,355	1,312	3,311	2,769	4,419	4,223	196	2,975	19,141
7月	5,765	4,446	1,319	3,355	2,817	4,489	4,290	199	3,019	19,445
8月	5,800	4,478	1,322	3,409	2,851	4,557	4,359	198	3,061	19,678
9月	5,842	4,504	1,338	3,426	2,916	4,635	4,436	199	3,106	19,925
10月	5,920	4,565	1,355	3,481	2,981	4,716	4,511	205	3,137	20,235
11月	5,999	4,629	1,370	3,519	3,021	4,784	4,581	203	3,180	20,503
12月	6,028	4,651	1,377	3,507	3,005	4,813	4,613	200	3,205	20,558
1月	6,071	4,695	1,376	3,525	3,007	4,828	4,627	201	3,229	20,660
2月	6,120	4,738	1,382	3,541	2,989	4,875	4,673	202	3,258	20,783
3月	6,143	4,754	1,389	3,584	3,053	4,975	4,771	204	3,335	21,090
前年度末	5,352	4,106	1,246	3,175	2,655	4,233	4,049	184	2,844	18,259
前年度増減	791	648	143	409	398	742	722	20	491	2,831
前年度比	114.8%	115.8%	111.5%	112.9%	115.0%	117.5%	117.8%	110.9%	117.3%	115.5%

⑧ 要支援・要介護認定者数 (合計)

区分	青葉区			宮城野区	若林区	太白区			泉区	合計
	区役所	宮城総合	総合			区役所	秋保総合	総合		
	人	人	人	人	人	人	人	人	人	人
4月	6,766	5,251	1,515	3,673	3,183	5,096	4,894	202	3,307	22,025
5月	6,922	5,387	1,535	3,714	3,208	5,152	4,942	210	3,357	22,353
6月	7,043	5,476	1,567	3,764	3,252	5,212	5,000	212	3,404	22,675
7月	7,164	5,588	1,576	3,824	3,282	5,295	5,078	217	3,461	23,026
8月	7,213	5,637	1,576	3,871	3,302	5,370	5,153	217	3,483	23,239
9月	7,266	5,666	1,600	3,908	3,374	5,456	5,233	223	3,524	23,528
10月	7,399	5,772	1,627	3,987	3,458	5,557	5,326	231	3,558	23,959
11月	7,492	5,855	1,637	4,051	3,501	5,633	5,403	230	3,601	24,278
12月	7,514	5,864	1,650	4,061	3,496	5,674	5,447	227	3,623	24,368
1月	7,572	5,913	1,659	4,084	3,498	5,704	5,477	227	3,646	24,504
2月	7,614	5,949	1,665	4,114	3,493	5,771	5,542	229	3,686	24,678
3月	7,674	6,003	1,671	4,167	3,560	5,891	5,658	233	3,778	25,070
前年度末	6,716	5,210	1,506	3,655	3,149	5,027	4,828	199	3,284	21,831
前年度増減	958	793	165	512	411	864	830	34	494	3,239
前年度比	114.3%	115.2%	111.0%	114.0%	113.1%	117.2%	117.2%	117.1%	115.0%	114.8%

保険給付の状況

保険給付の状況

1 サービス受給者数 (1) 区分別

(平成15年度末)

区 分	居宅サービス	施設サービス				合 計
		介護老人福祉施設	介護老人保健施設	介護療養型医療施設	計	
青 葉 区	4,759	795	581	64	1,440	6,199
宮城野区	2,641	359	375	36	770	3,411
若 林 区	2,240	271	310	12	593	2,833
太 白 区	3,677	325	520	27	872	4,549
泉 区	2,320	357	310	20	687	3,007
合 計	15,637	2,107	2,096	159	4,362	19,999
構成比	78.2%	10.5%	10.5%	0.8%	21.8%	100.0%
前年度末	13,609	2,107	1,806	122	4,035	17,644
構成比	77.1%	11.9%	10.2%	0.7%	22.9%	100.0%
増減	2,028	0	290	37	327	2,355

介護サービス受給状況

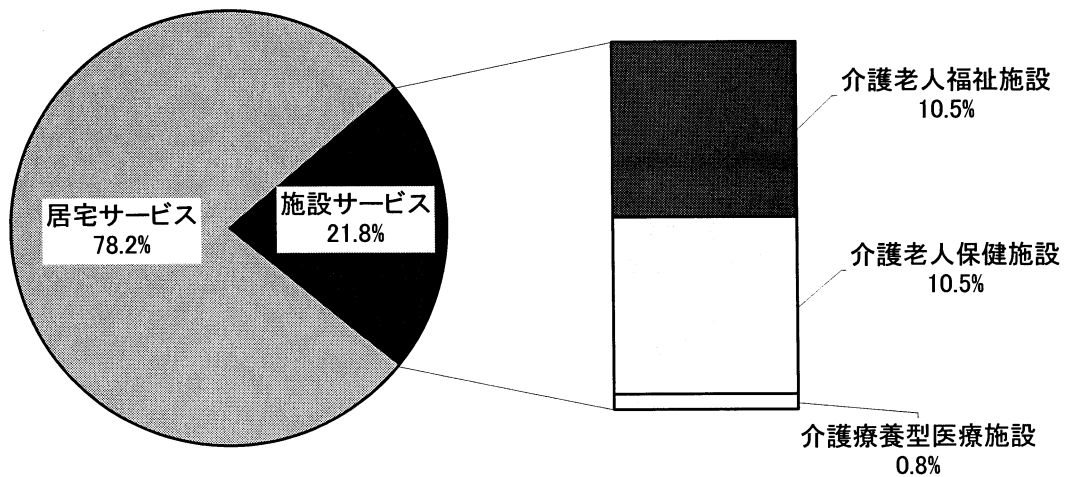

(2) 居宅サービス(月別)

区分	青葉区	宮城野区	若林区	太白区	泉区	合計
	人	人	人	人	人	人
4月	4,203	2,336	2,003	3,096	2,071	13,709
5月	4,256	2,378	2,015	3,140	2,092	13,881
6月	4,329	2,410	2,044	3,215	2,103	14,101
7月	4,424	2,440	2,070	3,253	2,133	14,320
8月	4,451	2,454	2,080	3,286	2,140	14,411
9月	4,487	2,489	2,102	3,387	2,205	14,670
10月	4,571	2,530	2,162	3,443	2,211	14,917
11月	4,630	2,552	2,181	3,481	2,253	15,097
12月	4,711	2,615	2,217	3,564	2,255	15,362
1月	4,663	2,587	2,218	3,541	2,232	15,241
2月	4,656	2,583	2,204	3,587	2,244	15,274
3月	4,759	2,641	2,240	3,677	2,320	15,637
前年度末	4,198	2,316	1,987	3,084	2,024	13,609
増減	561	325	253	593	296	2,028

居宅サービス受給者数の推移

(人)

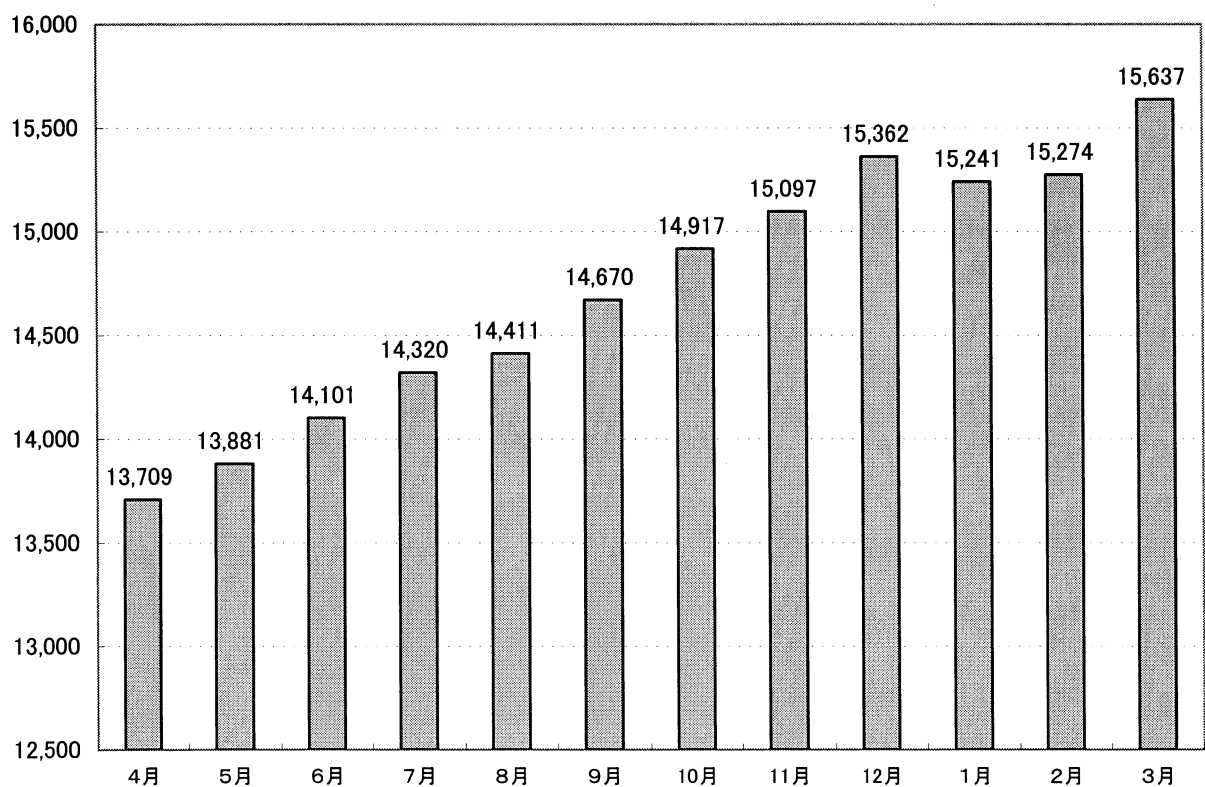

② 介護老人福祉施設

区 分	青葉区	宮城野区	若林区	太白区	泉 区	合計
	人	人	人	人	人	人
4月	807	357	270	330	344	2,108
5月	809	355	264	333	338	2,099
6月	809	351	272	332	346	2,110
7月	804	354	268	335	349	2,110
8月	798	355	265	334	351	2,103
9月	803	356	265	332	355	2,111
10月	789	357	266	327	351	2,090
11月	786	357	268	326	351	2,088
12月	784	360	267	324	351	2,086
1月	784	361	272	320	349	2,086
2月	783	352	270	323	345	2,073
3月	795	359	271	325	357	2,107
前年度末	810	351	269	333	344	2,107

③ 介護老人保健施設

区 分	青葉区	宮城野区	若林区	太白区	泉 区	合計
	人	人	人	人	人	人
4月	501	327	280	498	241	1,847
5月	543	342	290	506	266	1,947
6月	570	352	306	504	276	2,008
7月	576	362	309	504	278	2,029
8月	580	361	302	503	284	2,030
9月	590	359	307	514	286	2,056
10月	592	364	301	515	290	2,062
11月	585	371	303	502	289	2,050
12月	589	369	300	507	299	2,064
1月	589	374	298	510	297	2,068
2月	575	368	303	513	296	2,055
3月	581	375	310	520	310	2,096
前年度末	482	327	275	493	229	1,806

④ 介護療養型医療施設

区 分	青葉区	宮城野区	若林区	太白区	泉 区	合計
	人	人	人	人	人	人
4月	65	28	6	19	3	121
5月	70	30	7	21	9	137
6月	70	30	8	21	11	140
7月	70	28	7	22	14	141
8月	71	29	8	21	13	142
9月	72	32	9	24	12	149
10月	74	33	10	27	14	158
11月	76	29	9	26	16	156
12月	77	32	9	32	16	166
1月	70	34	9	29	16	158
2月	68	33	12	29	18	160
3月	64	36	12	27	20	159
前年度末	67	26	6	20	3	122

⑤ 施設サービス計

区 分	青葉区	宮城野区	若林区	太白区	泉 区	合計
	人	人	人	人	人	人
4月	1,373	712	556	847	588	4,076
5月	1,422	727	561	860	613	4,183
6月	1,449	733	586	857	633	4,258
7月	1,450	744	584	861	641	4,280
8月	1,449	745	575	858	648	4,275
9月	1,465	747	581	870	653	4,316
10月	1,455	754	577	869	655	4,310
11月	1,447	757	580	854	656	4,294
12月	1,450	761	576	863	666	4,316
1月	1,443	769	579	859	662	4,312
2月	1,426	753	585	865	659	4,288
3月	1,440	770	593	872	687	4,362
前年度末	1,359	704	550	846	576	4,035

⑥ サービス受給者(居宅サービス+施設サービス)

区 分	青葉区	宮城野区	若林区	太白区	泉 区	合計
	人	人	人	人	人	人
4月	5,576	3,048	2,559	3,943	2,659	17,785
5月	5,678	3,105	2,576	4,000	2,705	18,064
6月	5,778	3,143	2,630	4,072	2,736	18,359
7月	5,874	3,184	2,654	4,114	2,774	18,600
8月	5,900	3,199	2,655	4,144	2,788	18,686
9月	5,952	3,236	2,683	4,257	2,858	18,986
10月	6,026	3,284	2,739	4,312	2,866	19,227
11月	6,077	3,309	2,761	4,335	2,909	19,391
12月	6,161	3,376	2,793	4,427	2,921	19,678
1月	6,106	3,356	2,797	4,400	2,894	19,553
2月	6,082	3,336	2,789	4,452	2,903	19,562
3月	6,199	3,411	2,833	4,549	3,007	19,999
前年度末	5,557	3,020	2,537	3,930	2,600	17,644

2 保険給付

〔 留意事項 〕

平成 15 年度における保険給付の対象期間は、地方自治法施行令第 143 条の「歳出の会計年度所属区分」により次のとおりとなっています。

- 1 現物給付分 平成 15 年 3 月～平成 16 年 2 月（12 ヶ月分）
- 2 償還払い分 平成 15 年 4 月～平成 16 年 3 月（12 ヶ月分）

※ 単位は、審査月（事業者から請求のあった月）ベースで集計しています。
したがって、利用月（実際にサービスを利用した月）ベースで集計している
70 ページの「3 介護保険事業計画と実績の比較」の数値とは一致しません。

2 保険給付

(1) 行政区・サービス種類別

区 分	居宅サービス										
	訪問介護				訪問入浴介護				訪問看護		
	件数	日数 回数	単位数	費用額	件数	日数 回数	単位数	費用額	件数	日数 回数	単位数
	件	回	単位	円	件	回	単位	円	件	回	単位
青 葉 区	38,148	436,614	175,539,309	1,786,870,728	3,157	12,876	15,903,790	161,900,157	6,152	35,274	32,243,988
宮 城 野 区	19,322	228,111	80,001,933	813,876,076	1,913	8,216	9,959,350	101,316,975	3,581	18,846	15,751,043
若 林 区	16,127	207,456	75,997,138	773,399,792	1,459	5,899	7,610,661	77,464,606	2,027	10,673	10,249,350
太 白 区	24,845	284,816	107,905,412	1,097,389,211	2,579	10,328	12,146,187	123,602,758	3,982	22,131	20,799,114
泉 区	12,809	163,326	56,488,829	574,910,881	1,574	6,421	7,363,580	74,933,778	3,311	14,213	13,344,963
合 計	111,251	1,320,323	495,932,621	5,046,446,688	10,682	43,740	52,983,568	539,218,274	19,053	101,137	92,388,458
前 年 度	94,029	818,474	419,215,999	4,220,346,993	11,732	42,999	52,221,635	530,884,461	19,019	90,733	91,830,273
増 減	17,222	501,849	76,716,622	826,099,695	▲1,050	741	761,933	8,333,813	34	10,404	558,185

区 分	居宅サービス										
	通所リハビリテーション				福祉用具貸与				短期入所生活介護		
	件数	日数 回数	単位数	費用額	件数	日数 回数	単位数	費用額	件数	日数 回数	単位数
	件	回	単位	円	件	回	単位	円	件	日	単位
青 葉 区	8,283	60,958	48,558,744	491,369,904	19,490	501,251	28,327,814	283,278,140	5,105	52,151	50,551,476
宮 城 野 区	4,710	31,926	29,847,492	301,714,050	11,524	365,275	16,681,142	166,811,420	3,027	29,728	30,234,337
若 林 区	3,556	25,238	20,163,509	204,015,841	8,697	275,457	12,658,966	126,589,660	2,243	20,015	21,426,257
太 白 区	5,701	38,662	38,332,748	386,346,299	14,385	409,799	20,850,194	208,501,940	3,074	29,463	32,521,229
泉 区	7,543	49,179	48,706,781	492,857,227	9,932	305,137	15,332,386	153,323,860	2,959	26,357	29,049,740
合 計	29,793	205,963	185,609,274	1,876,303,321	64,028	1,856,919	93,850,502	938,505,020	16,408	157,714	163,783,039
前 年 度	27,403	203,533	171,476,655	1,762,878,010	48,404	1,327,273	70,260,713	702,607,130	15,242	148,612	159,396,630
増 減	2,390	2,430	14,132,619	113,425,311	15,624	529,646	23,589,789	235,897,890	1,166	9,102	4,386,409

区 分	居宅サービス										
	居宅療養管理指導				痴呆対応型共同生活介護				特定施設入所生活介護		
	件数	日数 回数	単位数	費用額	件数	日数 回数	単位数	費用額	件数	日数 回数	単位数
	件	回	単位	円	件	日	単位	円	件	日	単位
青 葉 区	5,977	10,670	4,653,400	46,534,000	747	22,365	18,639,166	189,039,527	504	15,139	9,147,740
宮 城 野 区	3,099	6,267	2,155,750	21,557,500	396	8,501	9,647,808	97,496,773	292	8,915	5,461,072
若 林 区	2,212	4,065	1,651,060	16,510,600	352	8,287	8,731,417	88,571,625	564	15,877	9,201,167
太 白 区	5,202	9,809	3,617,090	36,170,900	591	19,474	14,563,596	147,143,680	347	10,109	5,998,809
泉 区	2,752	5,108	2,665,990	26,659,900	306	10,632	7,588,649	76,977,023	285	8,794	4,755,358
合 計	19,242	35,919	14,743,290	147,432,900	2,392	69,259	59,170,636	599,228,628	1,992	58,834	34,564,146
前 年 度	19,120	25,091	15,874,240	158,742,400	1,538	39,739	32,589,704	330,024,492	1,403	39,627	23,116,332
増 減	122	10,828	▲1,130,950	▲11,309,500	854	29,520	26,580,932	269,204,136	589	19,207	11,447,814

費用額	訪問リハビリテーション			通所介護				
	件数	日数回数	単位数	費用額	件数	日数回数	単位数	費用額
円	件	回	単位数	円	件	回	単位数	円
326,280,719	202	881	356,300	3,603,050	15,378	103,036	81,531,646	829,913,390
159,399,439	77	208	122,150	1,235,102	10,177	66,325	61,961,385	630,567,139
103,686,232	49	85	69,900	705,276	8,493	55,447	45,438,968	462,322,040
210,169,986	133	402	289,950	2,927,760	14,583	105,352	93,682,685	953,433,588
135,005,163	245	802	469,800	4,754,376	7,901	48,608	46,187,610	470,086,645
934,541,539	706	2,378	1,308,100	13,225,564	56,532	378,768	328,802,294	3,346,322,802
928,270,634	750	2,606	1,426,370	14,496,485	46,612	360,892	248,804,493	2,538,995,558
6,270,905	▲44	▲228	▲118,270	▲1,270,921	9,920	17,876	79,997,801	807,327,244

費用額	短期入所療養介護(老健)			短期入所療養介護(療養型)				
	件数	日数回数	単位数	費用額	件数	日数回数	単位数	費用額
円	件	日	単位	円	件	日	単位	円
511,413,399	1,087	9,142	10,977,738	111,054,173	340	3,109	3,892,921	39,359,086
305,779,705	593	4,847	4,719,899	47,609,462	392	4,038	5,144,547	52,006,589
216,529,612	814	6,992	7,840,436	79,312,679	68	681	643,165	6,496,632
329,003,423	1,423	10,844	13,488,747	136,301,722	30	279	405,605	4,101,080
293,529,462	877	6,365	6,655,484	67,231,043	163	969	1,411,167	14,277,566
1,656,255,601	4,794	38,190	43,682,304	441,509,079	993	9,076	11,497,405	116,240,953
1,622,693,621	4,725	31,586	36,534,870	368,365,652	618	5,674	7,730,285	78,085,326
33,561,980	69	6,604	7,147,434	73,143,427	375	3,402	3,767,120	38,155,627

費用額	居宅サービス合計(A)						
	件数	日数回数	単位数	費用額	介護給付費	利用者負担額	公費負担額
円	件	日・回	単位	円	円	円	円
92,867,798	104,570	1,263,466	480,324,032	4,873,484,071	4,387,580,056	445,018,645	40,885,370
55,691,285	59,103	781,203	271,687,908	2,755,061,515	2,479,881,384	248,074,334	27,105,797
93,631,964	46,661	636,172	221,681,994	2,249,236,559	2,024,297,965	215,470,153	9,468,441
61,050,152	76,875	951,468	364,601,366	3,696,142,499	3,324,326,785	350,584,235	21,231,479
48,389,993	50,657	645,911	240,020,337	2,432,936,917	2,189,929,004	237,558,415	5,449,498
351,631,192	337,866	4,278,220	1,578,315,637	16,006,861,561	14,406,015,194	1,496,705,782	104,140,585
234,702,588	290,595	3,136,839	1,330,478,199	13,491,093,350	12,141,822,623	1,247,280,101	101,990,626
116,928,604	47,271	1,141,381	247,837,438	2,515,768,211	2,264,192,571	249,425,681	2,149,959

区 分	施設サービス										
	介護老人福祉施設				介護老人保健施設				介護療養型医療施設		
	件数	日数 回数	単位数	費用額	件数	日数 回数	単位数	費用額	件数	日数 回数	単位数
	件	日	単位	円	件	日	単位	円	件	日	単位
青 葉 区	9,572	306,122	246,323,660	2,486,174,477	6,780	190,365	185,053,630	1,879,424,433	852	23,484	27,533,483
宮 城 野 区	4,243	126,554	108,070,328	1,099,892,886	4,256	121,555	116,948,345	1,184,985,726	353	9,854	11,096,571
若 林 区	3,245	88,022	82,970,050	845,444,529	3,578	92,458	99,405,675	1,004,426,889	99	2,251	3,208,938
太 白 区	3,957	115,241	102,960,044	1,035,072,793	6,068	187,648	172,541,841	1,731,270,481	293	8,738	10,221,484
泉 区	4,175	105,613	106,271,985	1,071,334,746	3,338	89,195	90,286,096	911,109,148	146	2,917	3,873,319
合 計	25,192	741,552	646,596,067	6,537,919,431	24,020	681,221	664,235,587	6,711,216,677	1,743	47,244	55,933,795
前 年 度	25,093	789,725	671,002,023	6,783,815,658	21,153	598,556	603,441,977	6,097,631,629	1,474	43,042	49,568,440
増 減	99	▲48,173	▲24,405,956	▲245,896,227	2,867	82,665	60,793,610	613,585,048	269	4,202	6,365,355

区 分	医療費										
	特定診療費				緊急時施設療養費				件数(再掲)		
	件数	日数 回数	単位数	費用額	件数	日数 回数	単位数	費用額	件数 (再掲)	日数 回数	単位数
	件	日	単位	円	件	日	単位	円	件	日	単位
青 葉 区	1,053	0	1,102,977	11,029,770	3	0	1,665	16,550	1,056	0	1,104,642
宮 城 野 区	792	0	692,550	6,925,500	2	0	160	1,600	794	0	692,710
若 林 区	146	0	115,802	1,158,020	1	0	740	7,400	147	0	116,542
太 白 区	281	0	295,858	2,958,580	0	0	0	0	281	0	295,858
泉 区	103	0	93,956	939,560	3	0	2,035	20,350	106	0	95,991
合 計	2,375	0	2,301,143	23,011,430	9	0	4,600	45,900	2,384	0	2,305,743
前 年 度	2,069	0	2,048,212	20,482,120	212	0	143,190	1,431,900	2,281	0	2,191,402
増 減	306	0	252,931	2,529,310	▲203	0	▲138,590	▲1,386,000	103	0	114,341

区 分	食事療養費(D)				居宅サービス		
	費用額	介護給付費	利用者負担額	公費負担額	件数	日数 回数	単位数
	円	円	円	円	件	日	単位
青 葉 区	1,009,685,191	761,016,010	243,052,304	5,616,877	51,899	0	44,917,831
宮 城 野 区	612,771,182	393,308,620	214,673,069	4,789,493	28,757	0	24,308,901
若 林 区	404,741,042	311,706,560	92,104,641	929,841	24,073	0	20,293,738
太 白 区	607,513,534	450,577,120	154,758,857	2,177,557	38,727	0	32,669,026
泉 区	445,435,472	347,640,460	96,827,900	967,112	25,184	0	22,116,533
合 計	3,080,146,421	2,264,248,770	801,416,771	14,480,880	168,640	0	144,306,029
前 年 度	2,863,643,160	2,095,734,400	754,854,672	13,054,088	140,350	0	107,878,264
増 減	216,503,261	168,514,370	46,562,099	1,426,792	28,290	0	36,427,765

施設サービス合計(B)							
費用額	件数	日数回数	単位数	費用額	介護給付費	利用者負担額	公費負担額
円	件	日	単位	円	円	円	円
283,598,651	17,204	519,971	458,910,773	4,649,197,561	4,238,750,332	392,827,787	17,619,442
110,867,613	8,852	257,963	236,115,244	2,395,746,225	2,171,417,321	215,098,213	9,230,691
32,460,516	6,922	182,731	185,584,663	1,882,331,934	1,709,884,390	169,068,977	3,378,567
103,023,751	10,318	311,627	285,723,369	2,869,367,025	2,595,500,298	266,817,026	7,049,701
35,787,042	7,659	197,725	200,431,400	2,018,230,936	1,832,332,734	183,001,696	2,896,506
565,737,573	50,955	1,470,017	1,366,765,449	13,814,873,681	12,547,885,075	1,226,813,699	40,174,907
501,238,926	47,720	1,431,323	1,324,012,440	13,382,686,213	12,188,099,914	1,157,636,998	36,949,301
64,498,647	3,235	38,694	42,753,009	432,187,468	359,785,161	69,176,701	3,225,606

医療費合計(C)				食事療養費(D)		
費用額	介護給付費	利用者負担額	公費負担額	件数(再掲)	日数回数	単位数
円	円		円	件	日	単位
11,046,320	9,941,778	1,086,225	18,317	16,289	495,545	0
6,927,100	6,234,390	681,935	10,775	8,372	259,524	0
1,165,420	1,048,878	91,762	24,780	6,364	199,398	0
2,958,580	2,662,722	258,009	37,849	9,714	299,004	0
959,910	863,919	95,641	350	7,146	218,115	0
23,057,330	20,751,687	2,213,572	92,071	47,885	1,471,586	0
21,914,020	19,721,716	2,108,046	84,258	46,901	1,405,373	0
1,143,310	1,029,971	105,526	7,813	984	66,213	0

総 合 計 (=A+B+C+D)							
費用額	件数	日数回数	単位数	費用額	介護給付費	利用者負担額	公費負担額
円	件	日	単位	円	円	円	円
456,629,749	121,774	2,278,982	940,339,447	10,543,413,143	9,397,288,176	1,081,984,961	64,140,006
247,057,624	67,955	1,298,690	508,495,862	5,770,506,022	5,050,841,715	678,527,551	41,136,756
206,242,074	53,583	1,018,301	407,383,199	4,537,474,955	4,046,937,793	476,735,533	13,801,629
331,921,575	87,193	1,562,099	650,620,593	7,175,981,638	6,373,066,925	772,418,127	30,496,586
224,801,221	58,316	1,061,751	440,547,728	4,897,563,235	4,370,766,117	517,483,652	9,313,466
1,466,652,243	388,821	7,219,823	2,947,386,829	32,924,938,993	29,238,900,726	3,527,149,824	158,888,443
1,079,087,920	338,315	5,973,535	2,656,682,041	29,759,336,743	26,445,378,653	3,161,879,817	152,078,273
387,564,323	50,506	1,246,288	290,704,788	3,165,602,250	2,793,522,073	365,270,007	6,810,170

(2) 月別・サービス種類別

① 訪問介護

区分	件数	日・回数	単位数	費用額
	件	回	単位	円
4月	9,319	108,836	40,035,095	407,375,489
5月	8,719	103,299	38,638,127	393,169,006
6月	8,959	109,083	40,919,424	416,381,186
7月	8,914	105,145	39,915,411	406,173,990
8月	9,003	109,979	41,689,140	424,210,927
9月	9,037	107,511	40,907,278	416,265,496
10月	9,168	108,631	40,973,126	416,936,235
11月	9,573	118,345	44,379,346	451,588,953
12月	9,424	107,587	40,061,621	407,647,242
1月	9,492	113,683	42,824,523	435,771,950
2月	9,845	115,540	43,374,467	441,383,565
3月	9,798	112,684	42,215,063	429,542,649
計	111,251	1,320,323	495,932,621	5,046,446,688
前年度	94,029	818,474	419,215,999	4,220,346,993

② 訪問入浴介護

区分	件数	日・回数	単位数	費用額
	件	回	単位	円
4月	886	3,504	4,243,585	43,193,620
5月	902	3,612	4,369,229	44,471,244
6月	917	3,778	4,606,682	46,883,198
7月	917	3,583	4,331,096	44,077,643
8月	910	3,931	4,739,188	48,233,066
9月	855	3,688	4,492,415	45,721,333
10月	838	3,582	4,328,840	44,048,260
11月	910	3,930	4,730,487	48,141,465
12月	914	3,578	4,340,185	44,168,561
1月	864	3,634	4,409,562	44,877,856
2月	893	3,534	4,311,237	43,873,848
3月	876	3,386	4,081,062	41,528,180
計	10,682	43,740	52,983,568	539,218,274
前年度	11,732	42,999	52,221,635	530,884,461

③ 訪問看護

区分	件数	日・回数	単位数	費用額
	件	回	単位	円
4月	1,531	8,080	7,776,453	78,665,388
5月	1,522	8,298	7,525,281	76,136,642
6月	1,602	8,674	7,893,560	79,847,952
7月	1,616	8,691	7,932,305	80,239,179
8月	1,617	9,077	8,251,445	83,469,117
9月	1,585	8,490	7,702,337	77,909,678
10月	1,589	8,518	7,710,869	77,994,328
11月	1,619	9,251	8,308,008	84,032,261
12月	1,608	7,852	7,120,850	72,011,910
1月	1,598	8,412	7,614,632	77,025,043
2月	1,603	8,010	7,384,346	74,696,578
3月	1,563	7,784	7,168,372	72,513,463
計	19,053	101,137	92,388,458	934,541,539
前年度	19,019	90,733	91,830,273	928,270,634

④ 訪問リハビリテーション

区分	件数	日・回数	単位数	費用額
	件	回	単位	円
4月	66	214	116,050	1,173,106
5月	68	240	128,850	1,302,048
6月	64	227	123,750	1,250,568
7月	65	211	113,300	1,145,210
8月	59	215	117,400	1,186,570
9月	60	191	112,650	1,139,028
10月	61	204	113,150	1,144,418
11月	58	204	113,100	1,143,780
12月	58	197	109,150	1,104,070
1月	48	159	87,700	887,392
2月	55	181	98,850	999,900
3月	44	135	74,150	749,474
計	706	2,378	1,308,100	13,225,564
前年度	750	2,606	1,426,370	14,496,485

⑤ 通所介護

区分	件数	日・回数	単位数	費用額
	件	回	単位	円
4月	4,331	29,141	23,887,710	243,110,904
5月	4,367	29,277	24,871,700	253,140,902
6月	4,502	31,110	26,632,758	271,059,620
7月	4,573	30,232	26,096,173	265,608,459
8月	4,678	32,746	28,453,317	289,565,096
9月	4,722	31,479	27,629,505	281,190,454
10月	4,813	32,693	28,682,045	291,900,992
11月	4,917	34,333	30,095,257	306,285,240
12月	4,946	32,018	28,190,511	286,910,612
1月	4,824	31,964	28,097,414	285,962,290
2月	4,978	32,000	28,209,149	287,082,800
3月	4,881	31,775	27,956,755	284,505,433
計	56,532	378,768	328,802,294	3,346,322,802
前年度	46,612	360,892	248,804,493	2,535,995,558

⑥ 通所リハビリテーション

区分	件数	日・回数	単位数	費用額
	件	回	単位	円
4月	2,320	16,231	14,803,776	149,644,570
5月	2,365	16,944	14,807,571	149,687,323
6月	2,402	17,441	15,592,189	157,617,208
7月	2,421	17,006	15,340,334	155,072,133
8月	2,477	17,882	16,154,493	163,301,708
9月	2,490	16,930	15,370,293	155,376,026
10月	2,547	17,725	15,974,675	161,485,065
11月	2,608	18,789	16,799,573	169,832,954
12月	2,535	16,486	14,897,653	150,600,784
1月	2,520	17,421	15,739,539	159,114,426
2月	2,578	16,457	14,956,906	151,203,134
3月	2,530	16,651	15,172,272	153,367,990
計	29,793	205,963	185,609,274	1,876,303,321
前年度	27,403	203,533	171,476,655	1,762,878,010

⑦ 福祉用具貸与

区分	件数	日・回数	単位数	費用額
4月	4,773	133,903	7,071,730	70,717,300
5月	4,786	136,968	7,111,708	71,117,080
6月	4,862	144,292	7,259,837	72,598,370
7月	5,131	147,687	7,686,555	76,865,550
8月	5,135	151,958	7,661,497	76,614,970
9月	5,402	160,286	7,838,800	78,388,000
10月	5,340	153,475	7,742,052	77,420,520
11月	5,609	166,258	8,122,917	81,229,170
12月	5,544	159,782	8,065,638	80,656,380
1月	5,758	168,071	8,300,052	83,000,520
2月	5,867	172,752	8,517,979	85,179,790
3月	5,821	161,487	8,471,737	84,717,370
計	64,028	1,856,919	93,850,502	938,505,020
前年度	48,404	1,327,273	70,260,713	702,607,130

⑧ 短期入所生活介護

区分	件数	日・回数	単位数	費用額
4月	1,297	13,957	13,835,469	139,893,115
5月	1,335	13,194	13,596,364	136,494,674
6月	1,333	12,862	13,327,453	134,843,155
7月	1,342	12,574	13,092,976	132,394,443
8月	1,333	12,713	13,236,235	133,854,518
9月	1,406	13,144	13,778,240	139,320,624
10月	1,413	12,982	13,663,255	138,173,998
11月	1,416	13,389	14,013,056	141,713,730
12月	1,442	13,606	14,205,632	143,651,470
1月	1,382	13,139	13,762,407	139,166,237
2月	1,385	13,445	13,985,684	141,444,381
3月	1,324	12,709	13,286,268	135,305,256
計	16,408	157,714	163,783,039	1,656,255,601
前年度	15,242	148,612	159,396,630	1,622,693,621

⑨ 短期入所療養介護（老健）

区分	件数	日・回数	単位数	費用額
4月	370	2,829	3,238,860	32,740,412
5月	373	3,038	3,431,289	34,688,851
6月	409	3,424	3,861,229	39,030,339
7月	411	3,207	3,655,553	36,956,069
8月	420	3,415	3,939,381	39,813,909
9月	421	3,487	4,007,071	40,492,010
10月	399	3,045	3,527,840	35,653,248
11月	471	3,626	4,111,277	41,547,782
12月	419	3,216	3,673,147	37,123,847
1月	382	3,012	3,453,964	34,908,790
2月	372	3,152	3,637,397	36,761,887
3月	347	2,739	3,145,296	31,791,935
計	4,794	38,190	43,682,304	441,509,079
前年度	4,725	31,586	36,534,870	368,365,652

⑩ 短期入所療養介護（療養型）

区分	件数	日・回数	単位数	費用額
4月	70	610	819,144	8,283,683
5月	51	462	612,706	6,188,998
6月	71	662	800,681	8,094,382
7月	72	701	781,465	7,904,987
8月	94	869	1,096,421	11,087,021
9月	96	891	1,111,268	11,237,703
10月	89	838	1,068,902	10,806,289
11月	103	917	1,160,023	11,724,988
12月	93	866	1,120,397	11,328,389
1月	83	731	955,779	9,662,166
2月	90	773	1,001,114	10,120,486
3月	81	756	969,505	9,801,861
計	993	9,076	11,497,405	116,240,953
前年度	618	5,674	7,730,285	78,085,326

⑪ 居宅療養管理指導

区分	件数	日・回数	単位数	費用額
4月	1,654	2,260	1,449,780	14,497,800
5月	1,638	3,076	1,267,470	12,674,700
6月	1,579	3,019	1,198,580	11,985,800
7月	1,758	3,178	1,265,700	12,657,000
8月	1,591	3,060	1,190,300	11,903,000
9月	1,542	2,923	1,141,890	11,418,900
10月	1,590	3,142	1,240,440	12,404,400
11月	1,582	3,097	1,212,800	12,128,000
12月	1,621	3,078	1,217,860	12,178,600
1月	1,526	3,013	1,179,170	11,791,700
2月	1,569	2,998	1,175,460	11,754,600
3月	1,592	3,075	1,203,840	12,038,400
計	19,242	35,919	14,743,290	147,432,900
前年度	19,120	25,091	15,874,240	158,742,400

⑫ 痴呆対応型共同生活介護

区分	件数	日・回数	単位数	費用額
4月	131	3,972	3,305,157	33,446,397
5月	134	3,894	3,372,365	34,138,012
6月	135	4,080	3,549,866	35,941,686
7月	164	4,589	3,972,194	40,200,321
8月	190	5,522	4,759,891	48,180,353
9月	204	6,001	5,145,634	52,097,206
10月	199	5,839	4,989,503	50,530,260
11月	215	6,462	5,508,040	55,767,617
12月	215	6,100	5,219,250	52,850,983
1月	251	7,179	6,117,684	61,961,708
2月	268	7,645	6,495,549	65,840,904
3月	286	7,976	6,735,503	68,273,181
計	2,392	69,259	59,170,636	599,228,628
前年度	1,538	39,739	32,589,704	330,024,492

⑬ 特定施設入所生活介護

区分	件数	日・回数	単位数	費用額
	件	日	単位	円
4月	135	4,082	2,434,382	24,759,153
5月	150	4,315	2,543,068	25,870,147
6月	148	4,472	2,627,738	26,747,788
7月	159	4,620	2,705,859	27,526,949
8月	163	4,926	2,870,641	29,216,758
9月	169	4,973	2,938,092	29,887,702
10月	166	4,795	2,720,629	27,666,855
11月	169	5,158	3,008,078	30,596,328
12月	186	5,461	3,238,487	32,956,976
1月	176	5,220	3,066,445	31,197,232
2月	186	5,546	3,290,519	33,474,844
3月	185	5,266	3,120,208	31,730,460
計	1,992	58,834	34,564,146	351,631,192
前年度	1,403	39,627	23,116,332	234,702,588

⑭ 居宅介護支援

区分	件数	日・回数	単位数	費用額
	件	日	単位	円
4月	13,170	—	9,917,228	99,172,280
5月	13,257	—	11,468,398	116,638,642
6月	13,523	—	11,745,485	119,509,829
7月	13,692	—	11,875,077	120,844,933
8月	13,896	—	12,025,265	122,366,910
9月	13,951	—	12,072,530	122,851,775
10月	14,068	—	12,180,323	123,946,428
11月	14,417	—	12,493,143	127,130,036
12月	14,545	—	12,555,959	127,775,622
1月	14,520	—	12,571,331	127,928,685
2月	14,920	—	12,853,930	130,802,753
3月	14,681	—	12,547,360	127,684,350
計	168,640	—	144,306,029	1,466,652,243
前年度	140,350	—	107,878,264	1,079,087,920

⑮ 介護老人福祉施設

区分	件数	日・回数	単位数	費用額
	件	日	単位	円
4月	2,112	63,185	57,497,612	581,393,749
5月	2,144	62,048	53,327,210	539,188,393
6月	2,100	63,117	54,509,549	551,147,402
7月	2,075	60,155	51,972,168	525,486,257
8月	2,113	62,824	54,393,204	550,028,419
9月	2,100	62,587	54,336,846	549,437,203
10月	2,135	61,651	53,592,758	541,899,284
11月	2,098	63,000	54,889,753	554,990,130
12月	2,073	60,343	52,525,063	531,096,059
1月	2,053	61,577	53,743,764	543,435,026
2月	2,098	62,552	54,618,046	552,210,377
3月	2,091	58,513	51,190,094	517,607,132
計	25,192	741,552	646,596,067	6,537,919,431
前年度	25,093	789,725	671,002,023	6,783,815,358

⑯ 介護老人保健施設

区分	件数	日・回数	単位数	費用額
	件	日	単位	円
4月	1,803	52,324	52,719,193	532,789,806
5月	1,829	50,333	48,816,970	493,354,247
6月	1,998	54,998	53,360,420	539,193,656
7月	1,961	54,122	52,582,107	531,304,846
8月	2,052	58,656	57,107,830	577,040,496
9月	2,038	59,295	57,883,801	584,878,132
10月	2,035	57,036	55,556,005	561,293,008
11月	2,078	59,884	57,644,711	582,395,805
12月	2,037	57,442	56,038,510	566,065,735
1月	2,013	58,792	57,318,275	579,079,529
2月	2,105	61,158	59,629,527	602,352,456
3月	2,071	57,181	55,578,238	561,468,961
計	24,020	681,221	664,235,587	6,711,216,677
前年度	21,153	598,556	603,441,977	6,097,631,629

⑰ 介護療養型医療施設

区分	件数	日・回数	単位数	費用額
	件	日	単位	円
4月	127	3,586	4,406,307	44,573,397
5月	111	3,141	3,851,142	38,954,470
6月	134	3,790	4,487,197	45,382,262
7月	136	3,503	3,882,449	39,262,460
8月	145	3,966	4,699,565	47,520,901
9月	143	3,855	4,496,463	45,466,746
10月	144	3,853	4,512,667	45,636,921
11月	170	4,654	5,611,944	56,733,506
12月	151	3,983	4,739,961	47,957,016
1月	156	4,286	5,029,491	50,888,920
2月	157	4,418	5,235,812	52,968,467
3月	169	4,209	4,980,797	50,392,507
計	1,743	47,244	55,933,795	565,737,573
前年度	1,474	43,042	49,568,440	501,238,926

⑱ 食事療養費

区分	件数(再掲)	日・回数	単位数	費用額
	件	日	単位	円
4月	3,994	123,230	189,840	249,708,890
5月	4,024	117,357	185,261	242,609,540
6月	4,178	120,553	191,525	255,967,620
7月	4,113	119,721	187,552	248,388,010
8月	4,257	124,398	195,061	263,379,351
9月	4,227	124,721	195,475	266,381,220
10月	4,248	121,873	192,020	258,964,250
11月	4,285	126,503	197,145	270,330,320
12月	4,204	120,833	191,502	258,207,710
1月	4,166	124,741	194,278	264,230,330
2月	4,305	128,244	198,674	271,439,740
3月	4,268	119,412	187,410	253,596,770
計	50,269	1,471,586	2,305,743	3,103,203,751
前年度	49,182	1,405,373	2,191,402	2,885,557,180

⑱ 居宅サービス合計 (①～⑭)

区分	件数	日・回数	単位数	費用額	介護給付費	利用者負担額	公費負担額
	件	日	単位	円	円	円	円
4月	40,053	327,619	132,934,419	1,346,673,217	1,222,295,637	115,580,585	8,796,995
5月	39,667	326,617	133,744,126	1,355,718,269	1,232,181,063	114,868,367	8,668,839
6月	40,506	343,124	140,139,232	1,421,791,081	1,291,449,409	120,884,713	9,456,959
7月	41,235	341,424	138,763,998	1,407,666,866	1,278,951,039	119,717,813	8,998,014
8月	41,566	356,293	146,184,614	1,483,003,923	1,346,465,100	128,450,303	8,088,520
9月	41,940	359,994	144,248,003	1,463,295,935	1,329,252,898	125,515,818	8,527,219
10月	42,280	355,469	144,915,649	1,470,111,296	1,335,517,031	126,195,449	8,398,816
11月	43,667	383,759	154,055,105	1,562,862,304	1,419,291,132	134,617,202	8,953,970
12月	43,550	359,827	144,016,340	1,460,965,446	1,327,636,834	125,059,995	8,268,617
1月	43,424	375,638	148,180,202	1,503,255,995	1,365,706,201	128,777,091	8,772,703
2月	44,609	382,033	149,292,587	1,514,619,470	1,376,228,124	129,589,344	8,802,002
3月	44,009	366,423	146,147,391	1,483,550,002	1,347,692,969	127,449,102	8,407,931
計	506,506	4,278,220	1,722,621,666	17,473,513,804	15,872,667,437	1,496,705,782	104,140,585
前年度	430,945	3,136,839	1,438,356,463	14,570,181,270	13,220,910,543	1,247,280,101	101,990,626

⑳ 施設サービス合計 (⑮～⑰)

区分	件数	日・回数	単位数	費用額	介護給付費	利用者負担額	公費負担額
	件	日	単位	円	円	円	円
4月	4,042	119,095	114,623,112	1,158,756,952	1,053,882,605	101,562,033	3,312,314
5月	4,084	115,522	105,995,322	1,071,497,110	974,592,249	93,883,407	3,021,454
6月	4,232	121,905	112,357,166	1,135,723,320	1,032,267,420	100,305,993	3,149,907
7月	4,172	117,780	108,436,724	1,096,053,563	995,909,987	97,335,151	2,808,425
8月	4,310	125,446	116,200,599	1,174,589,816	1,067,008,513	104,413,786	3,167,517
9月	4,281	125,737	116,717,110	1,179,782,081	1,071,344,869	104,663,191	3,774,021
10月	4,314	122,540	113,661,430	1,148,829,213	1,043,147,352	102,605,995	3,075,866
11月	4,346	127,538	118,146,408	1,194,119,441	1,084,133,915	106,141,127	3,844,399
12月	4,261	121,768	113,303,534	1,145,118,810	1,039,566,689	101,975,063	3,577,058
1月	4,222	124,655	116,091,530	1,173,403,475	1,065,208,907	104,738,540	3,456,028
2月	4,360	128,128	119,483,385	1,207,531,300	1,095,945,819	108,075,080	3,510,401
3月	4,331	119,903	111,749,129	1,129,468,600	1,024,876,750	101,114,333	3,477,517
計	50,955	1,470,017	1,366,765,449	13,814,873,681	12,547,885,075	1,226,813,699	40,174,907
前年度	47,720	1,431,323	1,324,012,440	13,382,686,213	12,188,099,914	1,157,636,998	36,949,301

● 総合計 (①～⑱)

区分	件数	日・回数	単位数	費用額	介護給付費	利用者負担額	公費負担額
	件	日	単位	円	円	円	円
4月	44,095	446,714	247,747,371	2,755,139,059	2,459,141,802	282,766,534	13,230,723
5月	43,751	442,139	239,924,709	2,669,824,919	2,384,523,952	272,561,809	12,739,158
6月	44,738	465,029	252,687,923	2,813,482,021	2,509,982,049	289,762,747	13,737,225
7月	45,407	459,204	247,388,274	2,752,108,439	2,456,132,946	283,143,555	12,831,938
8月	45,876	481,739	262,580,274	2,920,973,090	2,606,348,023	304,098,771	12,463,035
9月	46,221	485,731	261,160,588	2,909,459,236	2,593,559,057	302,236,067	13,664,112
10月	46,594	478,009	258,769,099	2,877,904,759	2,566,707,953	298,533,033	12,663,773
11月	48,013	511,297	272,398,658	3,027,312,065	2,700,386,127	312,732,720	14,193,218
12月	47,811	481,595	257,511,376	2,864,291,966	2,555,944,953	295,187,478	13,159,535
1月	47,646	500,293	264,466,010	2,940,889,800	2,623,610,088	303,808,791	13,470,921
2月	48,969	510,161	268,974,646	2,993,590,510	2,670,341,873	309,671,584	13,577,053
3月	48,340	486,326	258,083,930	2,866,615,372	2,558,122,459	295,335,161	13,157,752
計	557,461	5,748,237	3,091,692,858	34,391,591,236	30,705,552,969	3,527,149,824	158,888,443
前年度	478,665	5,855,864	2,764,560,305	30,868,424,663	27,524,466,573	3,161,879,817	152,078,273

(3)償還払い分(再掲)

区 分	訪問介護			通所介護		
	件数	費用額	支給額	件数	費用額	支給額
青 葉 区	0	0	0	0	0	0
宮 城 野 区	0	0	0	0	0	0
若 林 区	0	0	0	0	0	0
太 白 区	0	0	0	0	0	0
泉 区	0	0	0	0	0	0
合 計	0	0	0	0	0	0
前 年 度	0	0	0	0	0	0
増 減	0	0	0	0	0	0

区 分	通所リハビリテーション			福祉用具貸与		
	件数	費用額	支給額	件数	費用額	支給額
青 葉 区	0	0	0	0	0	0
宮 城 野 区	0	0	0	0	0	0
若 林 区	0	0	0	0	0	0
太 白 区	0	0	0	1	18,500	16,650
泉 区	0	0	0	0	0	0
合 計	0	0	0	1	18,500	16,650
前 年 度	0	0	0	4	19,500	17,550
増 減	0	0	0	▲3	▲1,000	▲900

区 分	訪問通所サービス計			短期入所生活介護		
	件数	費用額	支給額	件数	費用額	支給額
青 葉 区	0	0	0	0	0	0
宮 城 野 区	0	0	0	62	6,633,962	5,970,546
若 林 区	0	0	0	0	0	0
太 白 区	1	18,500	16,650	0	0	0
泉 区	0	0	0	9	59,930	53,937
合 計	1	18,500	16,650	71	6,693,892	6,024,483
前 年 度	4	19,500	17,550	350	44,012,330	39,574,709
増 減	▲3	▲1,000	▲900	▲279	▲37,318,438	▲33,550,226

区 分	短期入所療養介護（老健）			短期入所療養介護（医療）		
	件数	費用額	支給額	件数	費用額	支給額
青 葉 区	0	0	0	0	0	0
宮 城 野 区	0	0	0	0	0	0
若 林 区	0	0	0	0	0	0
太 白 区	0	0	0	0	0	0
泉 区	0	0	0	0	0	0
合 計	0	0	0	0	0	0
前 年 度	65	5,965,528	5,341,965	1	27,850	25,065
増 減	▲65	▲5,965,528	▲5,341,965	▲1	▲27,850	▲25,065

区 分	短期入所サービス計			特定福祉用具購入		
	件数	費用額	支給額	件数	費用額	支給額
青 葉 区	0	0	0	960	27,792,783	25,013,504
宮 城 野 区	62	6,633,962	5,970,546	468	13,336,378	12,002,740
若 林 区	0	0	0	447	12,250,635	11,025,571
太 白 区	0	0	0	717	18,130,152	16,317,136
泉 区	9	59,930	53,937	476	13,119,209	11,807,288
合 計	71	6,693,892	6,024,483	3,068	84,629,157	76,166,239
前 年 度	416	50,005,708	44,941,739	2,818	74,098,418	66,684,446
増 減	▲345	▲43,311,816	▲38,917,256	250	10,530,739	9,481,793

区 分	住宅改修			食事負担額差額	
	件数	費用額	支給額	件数	支給額
青 葉 区	832	102,084,165	91,875,641	187	5,513,840
宮 城 野 区	468	43,468,964	39,122,015	75	3,340,660
若 林 区	320	39,228,599	35,224,413	121	2,287,720
太 白 区	588	70,144,801	62,058,917	120	4,479,520
泉 区	382	51,815,341	46,240,175	69	2,206,360
合 計	2,590	306,741,870	274,521,161	572	17,828,100
前 年 度	2,149	272,561,979	245,076,353	1,250	24,910,680
増 減	441	34,179,891	29,444,808	▲678	▲7,082,580

3 高額介護（居宅支援）サービス費

※ 審査月（事業者から請求のあった月）ベースで集計しています。

(1) 区分別

(平成15年度末)

区分		世帯合算	その他	計
高齢福祉年金 受給者等	件数（件）	10	3,406	3,416
	支給額（円）	106,128	34,003,751	34,109,879
市町村民税世帯 非課税者等	件数（件）	2,267	19,910	22,177
	支給額（円）	18,080,880	86,233,083	104,313,963
①及び②以外	件数（件）	2,798	596	3,394
	支給額（円）	14,294,089	2,495,642	16,789,731
合計	件数（件）	5,075	23,912	28,987
	支給額（円）	32,481,097	122,732,476	155,213,573
前年度	件数（件）	4,198	24,301	28,499
	支給額（円）	26,669,709	122,157,574	148,827,283

(2)月別

区分	青葉区		宮城野区		若林区		太白区		泉区		合計	
	件数	金額	件数	金額	件数	金額	件数	金額	件数	金額	件数	金額
	件	円	件	円	件	円	件	円	件	円	件	円
4月	918	5,352,278	375	1,950,294	402	2,491,862	365	2,286,043	350	1,802,870	2,410	13,883,347
5月	714	3,541,477	436	2,140,743	289	1,276,217	522	2,941,302	310	1,407,953	2,271	11,307,692
6月	942	4,825,104	456	2,298,463	370	2,054,320	497	2,978,400	331	1,634,066	2,596	13,790,353
7月	767	4,060,963	308	1,805,619	338	1,451,355	530	3,130,681	254	1,244,230	2,197	11,692,848
8月	975	5,337,330	436	2,217,664	310	1,527,866	452	2,731,375	324	1,431,159	2,497	13,245,394
9月	762	4,222,526	392	1,972,645	301	1,455,440	358	2,283,599	312	1,522,783	2,125	11,456,993
10月	891	4,781,712	439	2,272,744	362	1,918,484	570	3,106,874	317	1,581,889	2,579	13,661,703
11月	832	4,851,069	566	2,944,445	372	1,859,579	383	2,246,853	322	1,455,373	2,475	13,357,319
12月	754	4,174,329	321	1,799,915	326	1,965,122	557	2,955,372	265	1,134,261	2,223	12,028,999
1月	763	4,956,780	421	2,224,451	331	1,690,985	494	2,936,982	317	1,754,489	2,326	13,563,687
2月	790	4,242,432	524	2,665,473	416	1,988,720	592	3,135,376	296	1,328,655	2,618	13,360,656
3月	851	4,705,892	422	2,051,050	385	2,039,733	718	3,571,744	294	1,496,163	2,670	13,864,582
合計	9,959	55,051,892	5,096	26,343,506	4,202	21,719,683	6,038	34,304,601	3,692	17,793,891	28,987	155,213,573
前年度	10,360	54,513,855	4,725	24,081,511	3,999	20,550,060	6,079	32,773,753	3,336	16,908,104	28,499	148,827,283
増減	▲401	538,037	371	2,261,995	203	1,169,623	▲41	1,530,848	356	885,787	488	6,386,290

4 食事標準負担額・利用者負担額の減免状況

※ 審査月（事業者から請求のあった月）ベースで集計しています。

(1) 食事標準負担額の減免認定者数

(単位：人)

区分	市町村民税非課税者等					高齢福祉年金受給者等					合計
	介護老人福祉施設	介護老人保健施設	介護療養型医療施設	その他	計	介護老人福祉施設	介護老人保健施設	介護療養型医療施設	その他	計	
青葉区	250 (6)	136 (1)	14 (2)	52 (3)	452 (12)	41 (0)	21 (0)	0 (0)	13 (0)	75 (0)	527 (12)
宮城野区	124 (4)	89 (1)	5 (0)	31 (0)	249 (5)	20 (0)	18 (0)	1 (0)	7 (0)	46 (0)	295 (5)
若林区	83 (1)	94 (2)	0 (0)	39 (1)	216 (4)	5 (0)	8 (0)	0 (0)	8 (0)	21 (0)	237 (4)
太白区	78 (1)	138 (3)	3 (0)	33 (4)	252 (8)	14 (0)	12 (1)	1 (0)	5 (0)	32 (1)	284 (9)
泉区	124 (4)	49 (2)	2 (0)	23 (0)	198 (6)	8 (0)	4 (0)	1 (0)	3 (0)	16 (0)	214 (6)
合計	659 (16)	506 (9)	24 (2)	178 (8)	1,367 (35)	88 (0)	63 (1)	3 (0)	36 (0)	190 (1)	1,557 (36)
前年度	527 (11)	436 (10)	35 (2)	143 (2)	1,141 (25)	73 (0)	67 (1)	10 (0)	29 (1)	179 (3)	1,320 (28)
増減	132 (5)	70 (▲1)	-11 (0)	35 (6)	226 (10)	15 (0)	-4 (0)	-7 (0)	7 (▲1)	11 (▲2)	237 (8)

※ ()内は、第2号被保険者数〔再掲〕

(2) 介護老人福祉施設の旧措置入所者に係る減額・免除認定者数

(単位：人)

区分	特定標準負担額			利用者負担額		
	市町村民税非課税者等	高齢福祉年金受給者	合計	減額認定者	免除認定者	合計
青葉区	212 (1)	115 (1)	327 (2)	99 (0)	66 (1)	165 (1)
宮城野区	83 (0)	56 (0)	139 (0)	33 (0)	38 (0)	71 (0)
若林区	94 (1)	41 (0)	135 (1)	34 (0)	23 (0)	57 (0)
太白区	117 (0)	40 (0)	157 (0)	40 (0)	22 (0)	62 (0)
泉区	96 (0)	45 (0)	141 (0)	35 (0)	29 (0)	64 (0)
合計	602 (2)	297 (1)	899 (3)	241 (0)	178 (1)	419 (1)
前年度	719 (3)	364 (2)	1,083 (5)	301 (0)	212 (2)	513 (2)
増減	▲117 (▲1)	▲67 (▲1)	▲184 (▲2)	▲60 (0)	▲34 (▲1)	▲94 (▲1)

※ ()内は、第2号被保険者数〔再掲〕

(3) 利用者負担額の減額・免除認定者数

(単位：人)

区 分	利用者負担額		
	減額	免除	合計
青 葉 区	0 (0)	0 (0)	0 (0)
宮 城 野 区	0 (0)	0 (0)	0 (0)
若 林 区	0 (0)	0 (0)	0 (0)
太 白 区	0 (0)	0 (0)	0 (0)
泉 区	0 (0)	0 (0)	0 (0)
合 計	0 (0)	0 (0)	0 (0)
前年度	0 (0)	0 (0)	0 (0)
増減	0 (0)	0 (0)	0 (0)

※ ()内は、第2号被保険者数〔再掲〕

(4) 社会福祉法人等による利用者負担減免・特別対策による利用者負担減免認定者数(平成15年度末)

(単位：人)

区 分	社会福祉法人等による利用者負担減免	制度の円滑実施のための特別対策による利用者負担減免			合計
		高齢者に対する ホームヘルプサービス	障害者に対する ホームヘルプサービス	計	
青 葉 区	179 (4)	405 (0)	108 (41)	513 (41)	692 (45)
宮 城 野 区	117 (3)	200 (0)	68 (11)	268 (11)	385 (14)
若 林 区	91 (2)	146 (0)	34 (10)	180 (10)	271 (12)
太 白 区	43 (3)	222 (0)	64 (13)	286 (13)	329 (16)
泉 区	77 (1)	112 (0)	53 (23)	165 (23)	242 (24)
合 計	507 (13)	1,085 (0)	327 (98)	1,412 (98)	1,919 (111)
前年度	525 (17)	1,085 (0)	378 (130)	1,463 (130)	1,988 (147)
増減	▲18 (▲4)	0 (0)	▲51 (▲32)	▲51 (▲32)	▲69 (▲36)

※ ()内は、第2号被保険者数〔再掲〕

5 介護保険サービス提供事業所の指定状況

指定事業所数（下記現在日までに宮城県より通知のあったもの）

	H12. 4. 14現在	H13. 4. 2 現在	H14. 4. 25現在	H15. 4. 26現在	H16. 4. 27現在
居宅介護支援	131	157	166	187	208
訪問介護	57	78	90	117	147
訪問入浴介護	6	11	12	14	15
訪問看護 ※	25	26	29	32	32
通所介護	37	42	54	67	86
通所リハビリテーション	25	30	31	30	32
短期入所生活介護	27	29	29	30	32
短期入所療養介護	23	26	25	24	25
痴呆対応型共同生活介護	0	3	6	8	26
特定施設入所者生活介護	0	1	3	4	8
福祉用具貸与	27	38	53	72	89
指定介護老人福祉施設	24	26	26	27	28
介護老人保健施設	11	14	15	16	18
指定介護療養型医療施設	12	12	9	8	7

※訪問看護は訪問看護ステーションのみに限る。

なお、介護保険法施行法第5条により介護保険法施行の際、現に改正前の老健法に規定する指定老人訪問看護事業者であるものについては、指定居宅サービス事業者の指定があったものとみなすこととされているため、このほかにも当該事業者は存在する。

基準該当事業所数

	H12. 4. 14現在	H13. 4. 2 現在	H14. 4. 25現在	H15. 4. 26現在	H16. 4. 27現在
居宅介護支援	2	1	1	1	1
訪問介護	2	5	5	3	2
訪問入浴介護	0	0	0	0	0
通所介護	1	2	1	3	3
福祉用具貸与	0	0	0	0	0

居宅サービス指定事業所数の推移(抜粋)

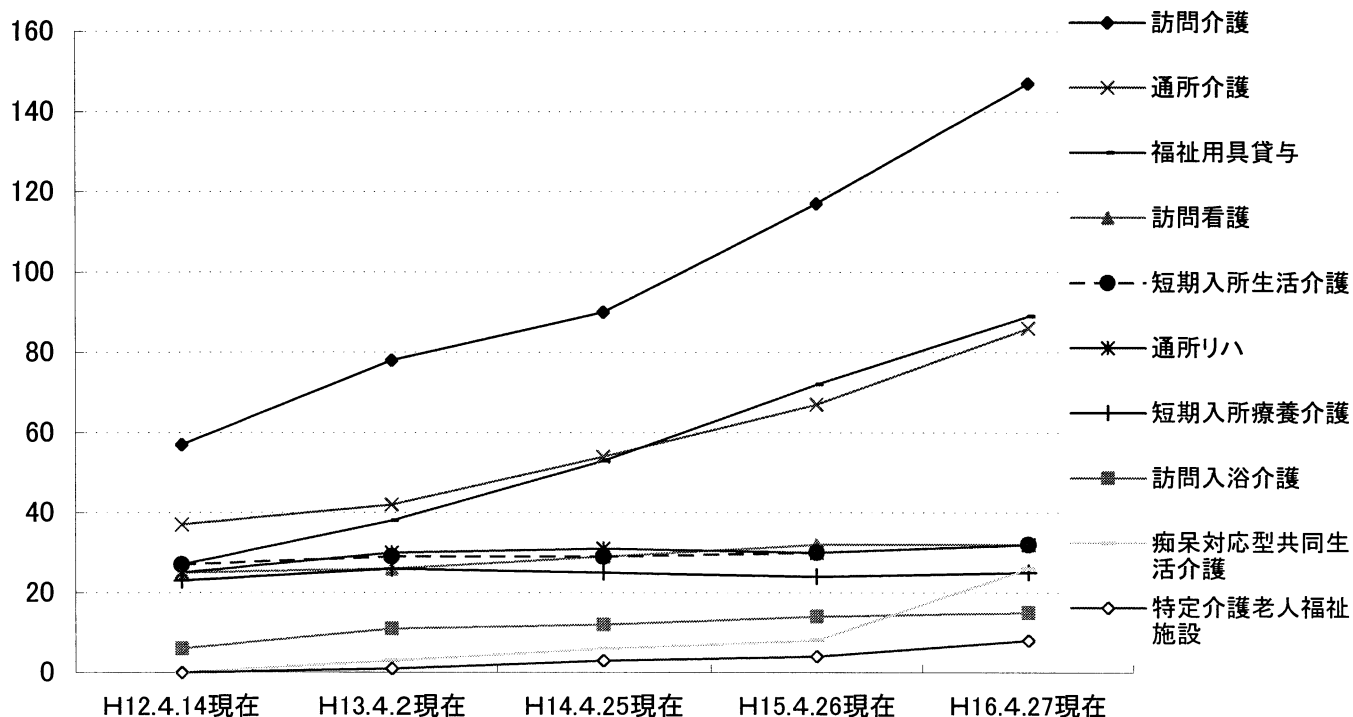

財政狀況

1 平成15年度 歳入決算

(単位：千円)

款	項	決算額		平成15年度決算額の説明
		平成15年度	平成14年度	
1 介護保険料	1 介護保険料	6,261,617	5,029,266	第1号被保険者保険料
	計	6,261,617	5,029,266	
2 国庫支出金	1 国庫負担金	6,430,388	5,353,122	介護保険法による介護給付費負担金 負担基本額の20/100
	2 国庫補助金	1,384,913	1,179,726	介護保険法による調整交付金 1,184,673千円 介護保険法による事務費交付金 200,240千円
	計	7,815,301	6,532,848	
3 支払基金交付金	1 支払基金交付金	10,098,188	9,209,591	介護保険法による介護給付費交付金 交付基本額32/100
	計	10,098,188	9,209,591	
4 県支出金	1 県負担金	3,919,490	3,515,744	介護保険法による介護給付費負担金 負担基本額12.5/100
	計	3,919,490	3,515,744	
5 財産収入	1 財産運用収入	473	1,065	財政調整基金運用収入
	計	473	1,065	
6 繰入金	1 一般会計繰入金	4,840,531	4,477,576	介護給付費等に充当のための繰入金 3,905,745千円 事務経費等に充当のための繰入金 934,786千円
	2 基金繰入金	4,322	680,873	保険料過誤納還付金に充当のための 財政調整基金繰入金
	計	4,844,853	5,158,449	
7 繰越金	1 繰越金	20,769	37,223	前年度繰越金
	計	20,769	37,223	
8 諸収入	1 雑入	68	366	返納金及び預金利子
	計	68	366	
歳入合計		32,960,759	29,484,552	

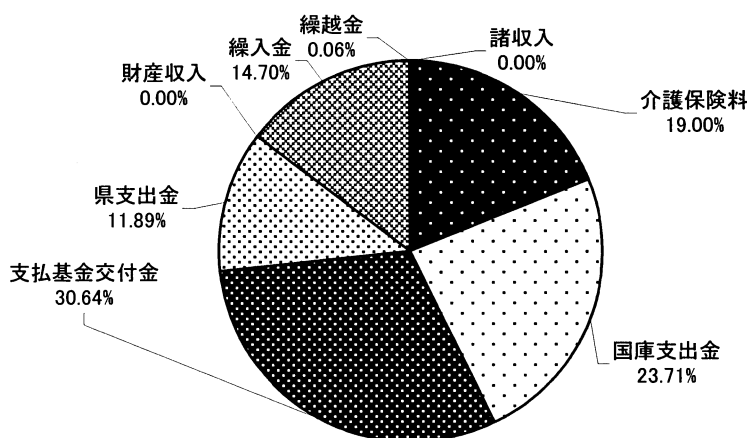

歳入決算

(千円)

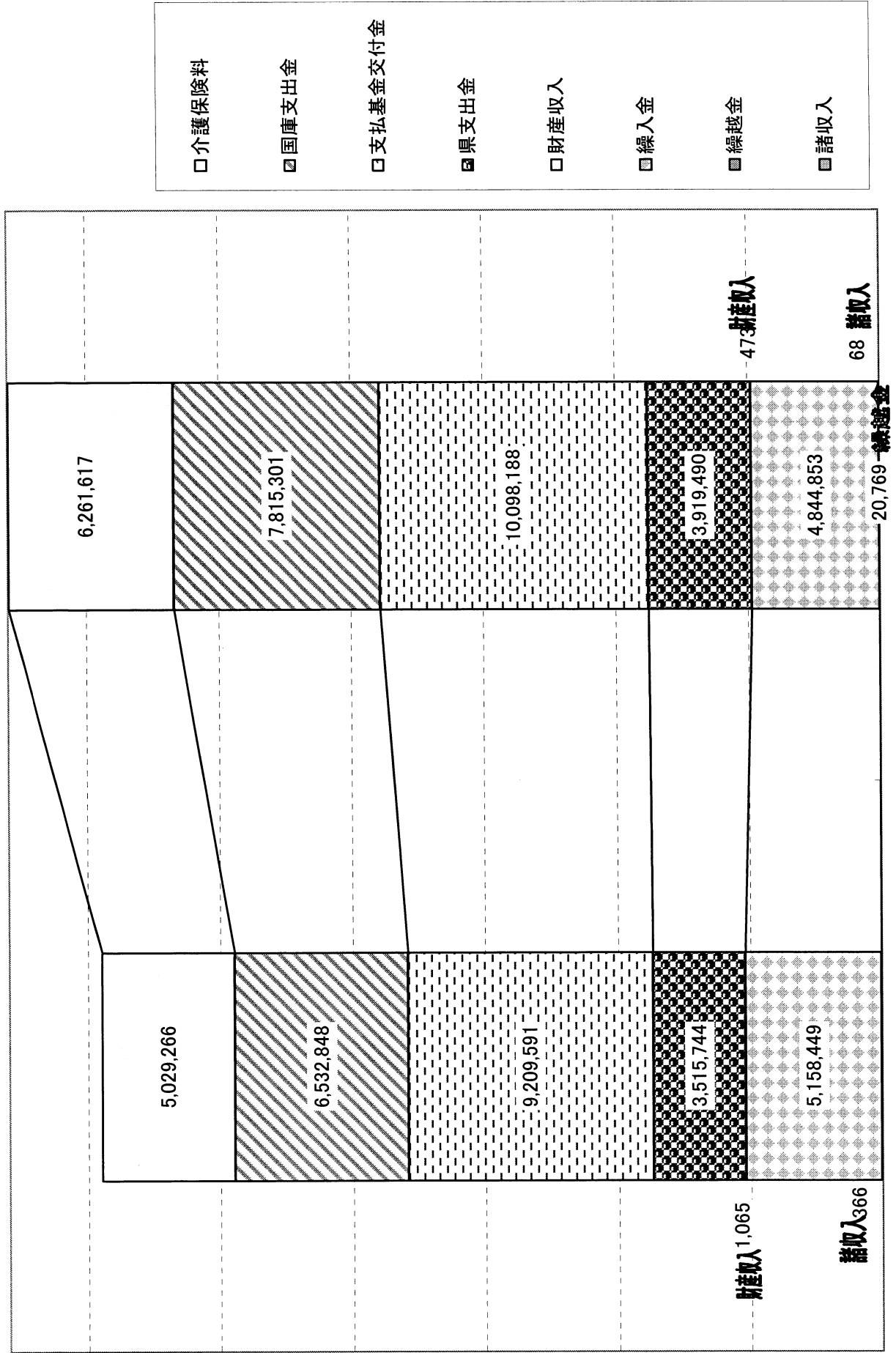

平成14年度

平成15年度

2 平成15年度 歳出決算

(単位：千円)

款	項	決算額		平成15年度決算額の説明
		平成15年度	平成14年度	
1 総務費	1 総務管理費	1,135,026	1,176,561	一般管理費 560,676千円 介護認定諸費 574,350千円
	計	1,135,026	1,176,561	
2 保険給付費	1 介護サービス等諸費	31,090,820	27,872,139	居宅介護サービス等給付費 14,756,703千円 居宅介護サービス等計画給付費 1,466,652千円 施設介護サービス等給付費 14,812,133千円 審査支払手数料 55,332千円
	2 高額介護サービス費	155,214	148,828	
	計	31,246,034	28,020,967	
3 基金積立金	1 基金積立金	391,697	46,629	財政調整基金積立金 391,697千円
	計	391,697	46,629	
4 財政安定化基金拠出金	1 財政安定化基金拠出金	6,511	130,663	介護保険法による財政安定化基金拠出金
	計	6,511	130,663	
5 諸支出金	1 還付金	17,491	88,963	
	計	17,491	88,963	
6 予備費	1 予備費			
	計			
歳 出 合 計		32,796,759	29,463,783	

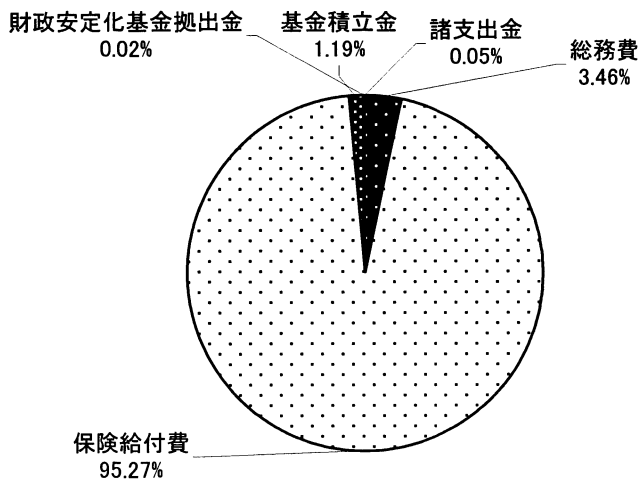

※平成16年度への繰越金 164,000千円

(内訳)

- ①県負担金返還額 13,744千円
- ②第1号被保険者保険料 150,256千円

- ①…県に対し返還
- ②…財政調整基金へ積立

歳出決算

(千円)

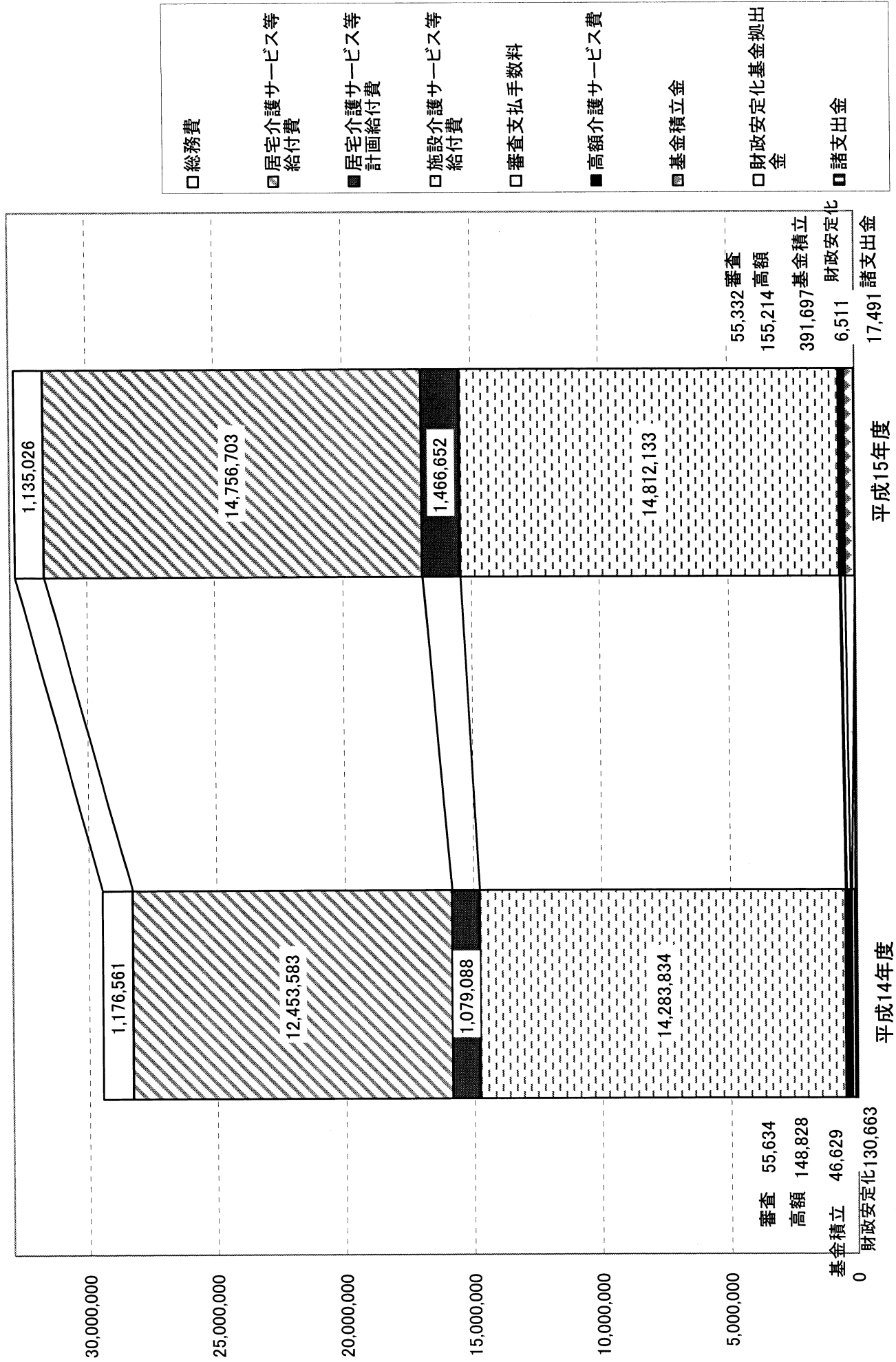

3 平成16年度 歳入予算

(単位：千円)

款	項	金額	説明
1 介護保険料	1 介護保険料	6,396,799	第1号被保険者保険料
	計	6,396,799	
2 国庫支出金	1 国庫負担金	7,104,950	介護保険法による介護給付費負担金 負担基本額の20/100
	2 国庫補助金	1,296,653	介護保険法による調整交付金
	計	8,401,603	
3 支払基金交付金	1 支払基金交付金	11,367,921	介護保険法による介護給付費交付金 交付基本額32/100
	計	11,367,921	
4 県支出金	1 県負担金	4,440,594	介護保険法による介護給付費負担金 負担基本額12.5/100
	計	4,440,594	
5 財産収入	1 財産運用収入	800	
	計	800	
6 繰入金	1 一般会計繰入金	5,850,423	介護給付費等に充当のための繰入金 4,440,594千円 事務経費等に充当のための繰入金 1,409,829千円
	2 基金繰入金	493,204	財政調整基金繰入金 (介護給付費等に充当のための繰入金)
	計	6,343,627	
7 繰越金	1 繰越金	1	
	計	1	
8 諸収入	1 雑入	6	
	計	6	
歳入合計		36,951,351	

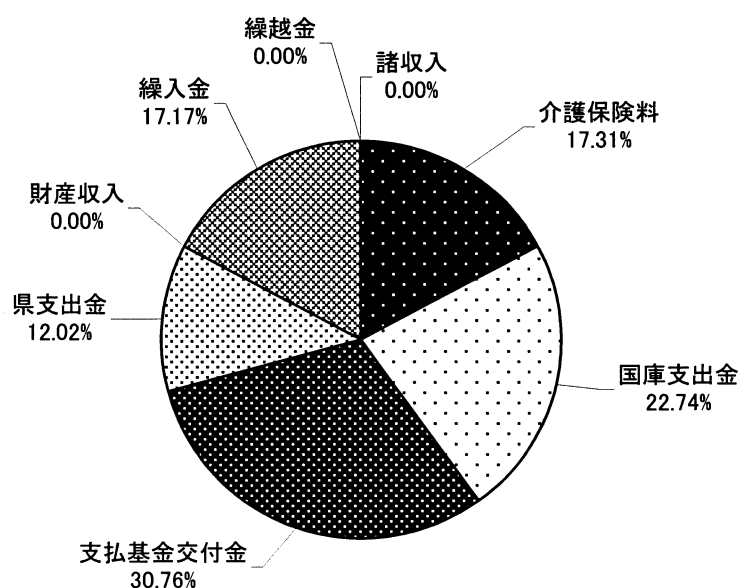

4 平成16年度 歳出予算

(単位：千円)

款	項	金額	説明
1 総務費	1 総務管理費	1,309,829	人件費 479,391千円
	計		介護保険事業計画策定に要する経費 4,284千円
2 保険給付費	1 介護サービス等諸費	35,337,909	介護認定諸費 670,048千円
			事務経費等 156,106千円
			居室介護サービス等給付費 16,943,820千円
	2 高額介護サービス費	186,845	居室介護サービス等計画給付費 1,688,029千円
計	35,524,754	施設介護サービス等給付費 16,647,822千円	
3 基金積立金	1 基金積立金	800	審査支払手数料 58,238千円
	計	800	財政調整基金積立金
4 財政安定化基金拠出金	1 財政安定化基金拠出金	6,511	
	計	6,511	介護保険法による財政安定化基金拠出金
5 諸支出金	1 還付金	9,457	第1号被保険者保険料還付金 9,456千円
	計	9,457	償還金 1千円
6 予備費	1 予備費	100,000	
	計	100,000	
歳出合計		36,951,351	

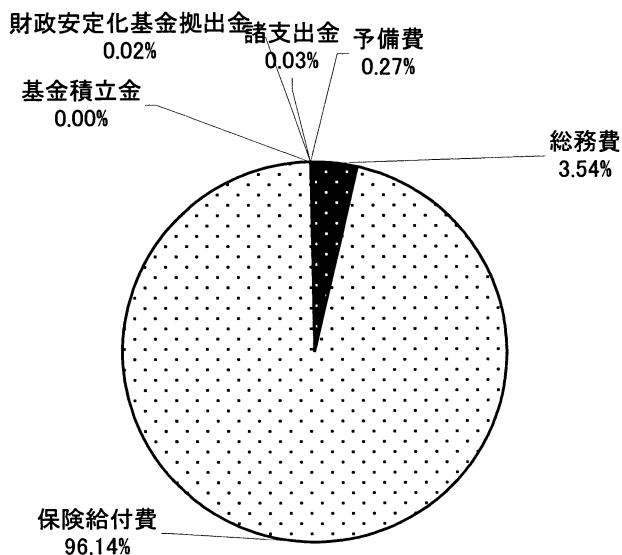

■ 介護保険の財源構成

介護保険の保険給付に要する費用は、税収を財源とする公費と被保険者の保険料によってまかなわれています。

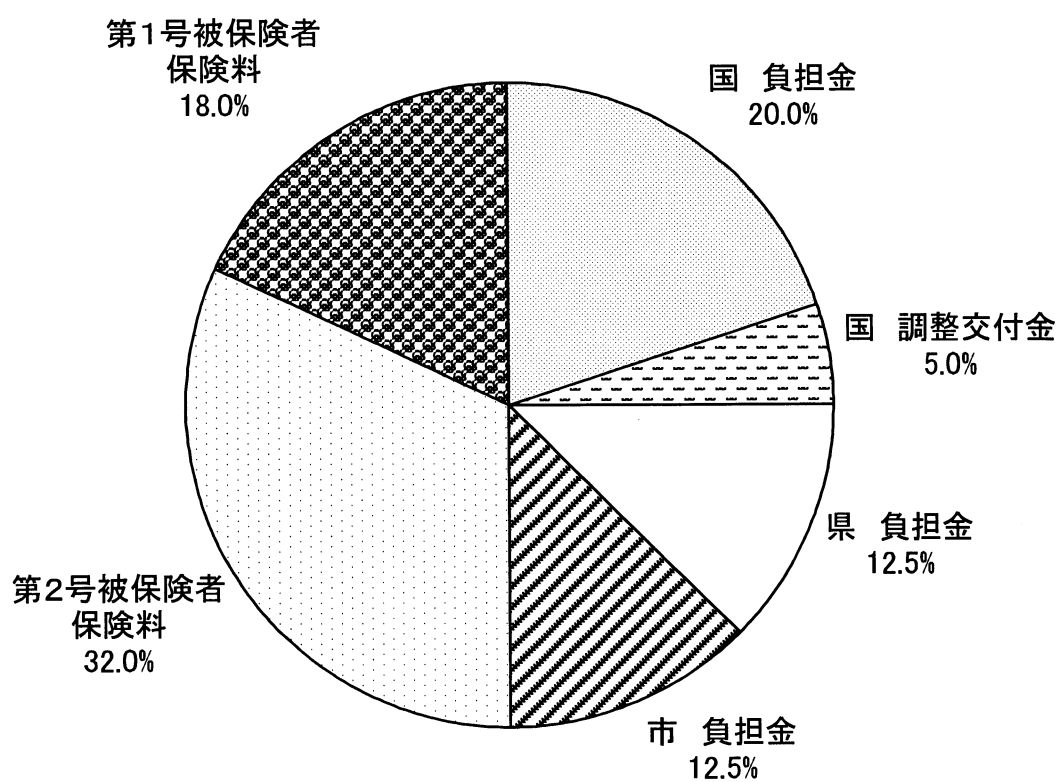

事業計画の進捗状況
(平成 15 年度～平成 19 年度)

1 介護保険事業計画（平成15年～平成19年）

(1) 人口推計

		平成15年度	平成16年度	平成17年度	平成18年度	平成19年度
第2号被保険者	40～64歳人口 A	329,278 人	331,644 人	334,009 人	336,352 人	338,695 人
	65歳以上人口 B	148,742 人	153,963 人	159,182 人	164,588 人	169,995 人
第1号被保険者	65～69歳	47,294 人	47,956 人	48,618 人	50,073 人	51,529 人
	70～74歳	39,931 人	41,050 人	42,168 人	42,780 人	43,392 人
	前期高齢者 C	87,225 人	89,006 人	90,786 人	92,853 人	94,921 人
	割合 C/B	58.6%	57.8%	57.0%	56.4%	55.8%
	75～79歳	29,699 人	31,194 人	32,688 人	33,692 人	34,696 人
	80～84歳	18,009 人	19,151 人	20,293 人	21,468 人	22,643 人
	85歳以上	13,809 人	14,612 人	15,415 人	16,575 人	17,735 人
	後期高齢者 D	61,517 人	64,957 人	68,396 人	71,735 人	75,074 人
	割合 D/B	41.4%	42.2%	43.0%	43.6%	44.2%

(2) 要介護者等の推計

	平成15年度	平成16年度	平成17年度	平成18年度	平成19年度
第1号被保険者数 A	148,742 人	153,963 人	159,182 人	164,588 人	169,995 人
要介護者等数 B	22,950 人	25,076 人	26,814 人	28,321 人	29,651 人
要支援	3,328 人	3,696 人	3,990 人	4,237 人	4,453 人
要介護1	7,294 人	8,115 人	8,768 人	9,321 人	9,797 人
要介護2	4,597 人	5,005 人	5,341 人	5,637 人	5,895 人
要介護3	2,736 人	2,974 人	3,172 人	3,342 人	3,496 人
要介護4	2,376 人	2,510 人	2,628 人	2,739 人	2,843 人
要介護5	2,619 人	2,776 人	2,915 人	3,045 人	3,167 人
出現率 B/A	15.4%	16.3%	16.8%	17.2%	17.4%

(3) 事業運営期間の総費用

(単位：千円)

	平成15年度	平成16年度	平成17年度
居宅サービス分	16,647,974	18,148,457	19,592,880
施設サービス分	18,191,786	18,917,982	20,046,839
高額介護サービス費等	225,388	245,534	262,296
財政安定化基金拠出金	6,698	6,698	6,698
合計	35,071,846	37,318,671	39,908,713

2 実績等

(1) 第1号被保険者数

(各1日現在)

	平成14年 10月 (参考)	平成15年10月		平成16年10月	
			増減		増減
75歳以上	58,385人 (40.5%)	61,837人 (41.3%)	+3,452人 +5.9%	65,938人 (42.9%)	+4,101人 +6.6%
65歳以上 75歳未満	85,655人 (59.5%)	87,770人 (58.7%)	+2,115人 +2.5%	87,924人 (57.1%)	+154人 +0.2%
計	144,040人	149,607人	+5,567人 +3.9%	153,862人	+4,255人 +2.8%

() は構成比

(2) 要介護・要支援認定者数

(各1日現在)

	平成14年 10月 (参考)	平成15年10月		平成16年10月	
			増減		増減
第1号 被保険者	19,329人 (95.8%)	22,594人 (96.0%)	+3,265人 +16.9%	25,847人 (96.1%)	+3,253人 +14.4%
第2号 被保険者	855人 (4.2%)	934人 (4.0%)	+79人 +9.2%	1,046人 (3.9%)	+112人 +12.0%
計	20,184人	23,528人	+3,344人 +16.6%	26,893人	+3,365人 +14.3%
出現率※	14.0%	15.7%	+1.7%	17.5%	+1.8%

() は構成比

※出現率は第1号被保険者数に占める割合

(3) 事業運営期間の保険給付費の執行状況等

(単位：千円)

	平成14年度 (参考)		平成15年度		平成16年度	
	計画値	決算額	計画値	決算額	計画値	予算額
居宅サービス分	11,711,512	13,737,133	15,357,285	16,433,901	16,743,191	18,876,932
施設サービス分	17,659,594	14,283,834	16,008,772	14,812,133	16,647,822	16,647,822
合計	29,371,106	28,020,967	31,366,057	31,246,034	33,391,013	35,524,754
執行率 (対計画値)		95.4%		99.6%		106.4%

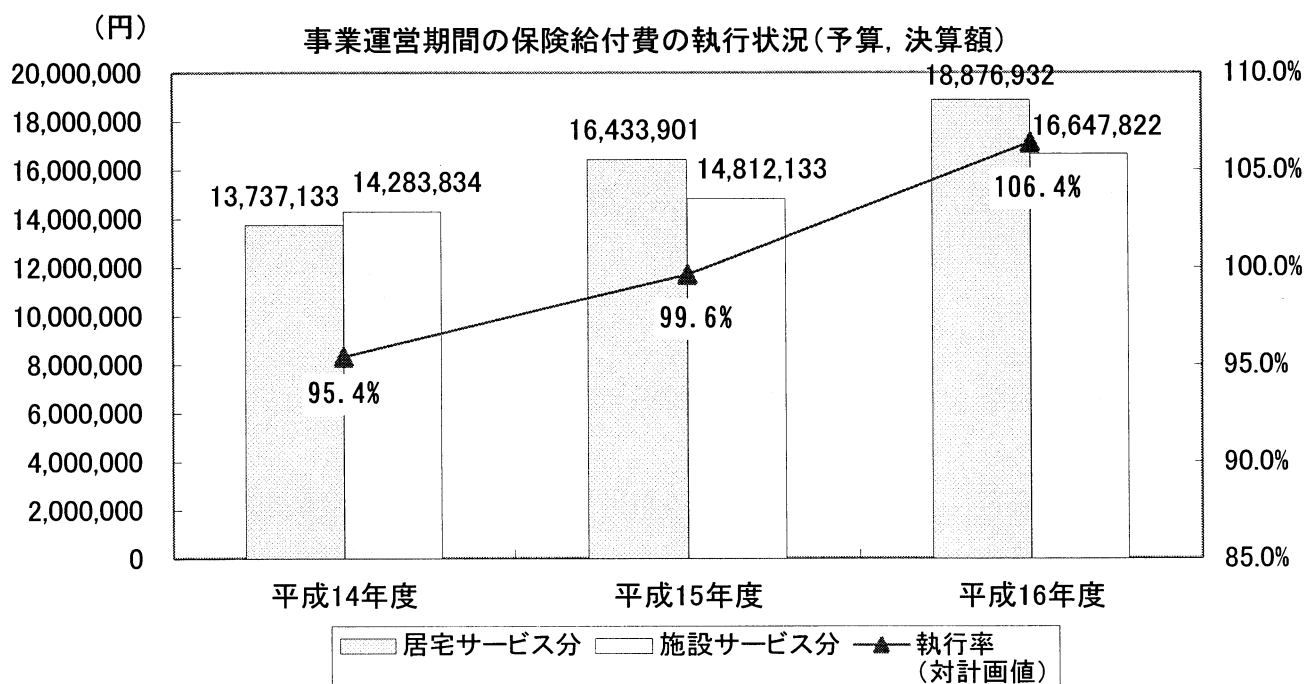

3 介護保険事業計画と実績の比較

サービスの種類	単 位	平成15年度 (平成16年7月審査分まで)			平成16年度	平成17年度	平成18年度	平成19年度
		計画値 (A)	実 績 (B)	割 合 B/A	第2期 事業計画			
訪問介護	時間/年, 回/年	1,176,680	1,337,360	113.7%	1,315,844	1,410,018	1,501,788	1,566,950
訪問入浴介護	回/年	43,792	44,070	100.6%	46,466	50,141	52,511	53,799
訪問看護	回/年	92,193	102,328	111.0%	99,170	103,143	108,526	111,778
訪問リハビリテーション	回/年	3,343	2,328	69.6%	3,397	3,451	3,507	3,563
通所介護	回/年	322,528	385,266	119.5%	329,971	352,299	367,187	382,071
通所リハビリテーション	回/年	227,899	208,875	91.7%	248,288	261,309	275,217	284,320
福祉用具貸与	人/月	4,586	5,151	112.3%	4,984	5,251	5,538	5,741
短期入所生活介護	日/年	143,436	156,579	109.2%	153,743	170,921	188,099	199,551
短期入所療養介護	日/年	27,554	47,619	172.8%	29,755	30,990	32,602	33,529
居宅療養管理指導	人/月	1,423	1,229	86.4%	1,548	1,623	1,716	1,777
痴呆対応型共同生活介護	人/月	175	197	112.6%	229	283	337	391
特定施設入所者生活介護	人/月	184	167	90.8%	184	254	254	324
特定福祉用具購入	件/年	3,306	3,068	92.8%	3,656	3,915	4,164	4,360
住宅改修	件/年	2,559	2,500	97.7%	2,831	3,033	3,226	3,379
居宅介護支援	人/月	13,869	14,180	102.2%	15,314	16,310	17,321	18,046
指定介護福祉施設	人/月	2,153	2,110	98.0%	2,303	2,453	2,553	2,653
介護老人保健施設	人/月	2,110	2,049	97.1%	2,110	2,210	2,210	2,310
指定介護療養型医療施設	人/月	343	148	43.1%	374	406	437	468

※訪問介護の単位は、第1期事業計画値は時間/年、実績は回/年。

※上記の単位は、利用月（実際にサービスを利用した月）ベースで集計したもの。

なお、43ページから57ページまでの「2 保険給付」、「3 高額介護（居宅支援）サービス費」、「4 食事標準負担額・利用者負担額の減免状況」は審査月（事業者から請求のあった月）ベースで集計しているため、上記の数値とは一致しません。

審 議 会

1 仙台市介護保険審議会

介護保険法第117条の規定により、市町村は、基本指針に即して3年ごとに、5年を1期とする介護保険事業に係る保険給付の円滑な実施に関する計画（介護保険事業計画）を定めることとされており、この事業計画を定めまたは変更するにあたっては、同条第5項の規定により、あらかじめ、被保険者の意見を反映させるために必要な措置を講じなければならないこととされている。

本市においては、被保険者の意見をはじめ、学識経験者、医療・保健関係者・福祉関係者、サービス提供事業者等、多くの有識者の方々から意見を伺うため介護保険運営委員会（平成12年9月25日要綱設置）を設置した。

第2期の事業運営期間がスタートするにあたり、この運営委員会を発展的に解消し、市の附属機関として「介護保険審議会」を平成15年4月に設置した。

(1) 所掌事項

- ① 仙台市介護保険事業計画の策定、変更及び進行状況に関する事項
- ② 前号に定めるもののほか、介護保険事業の円滑な運営のために必要な事項

審議会は、必要があると認めるときは、前項各号に規定する事項について調査審議し、市長に意見を述べることができる。

(2) 開催状況

		協議内容等
平成 15 年	第1回 (7月9日)	<ul style="list-style-type: none"> ● 委員長、副委員長の選出 ● 仙台市介護保険審議会の運営等について ● 仙台市介護保険事業計画の概要について ● 仙台市介護保険の状況
	第2回 (8月28日)	<ul style="list-style-type: none"> ● 介護保険制度等の概要について
	第3回 (12月1日)	<ul style="list-style-type: none"> ● 第1期運営期間（H12～14）における介護保険の実施状況について ● 市民から寄せられた意見等について ● 介護サービスの評価について
平成 16 年	第4回 (1月28日)	<ul style="list-style-type: none"> ● 介護サービスの質の向上・給付の適正化について
	第5回 (4月24日)	<ul style="list-style-type: none"> ● 第3期介護保険事業計画作成のための実態調査の実施について ● 介護保険制度の見直しについて
	第6回 (10月13日)	<ul style="list-style-type: none"> ● 平成15年度決算について ● 第3期介護保険事業計画作成のための実態調査単純集計結果について ● 仙台市高齢者保険保健福祉計画策定のための実態調査項目について ● 介護保険制度の見直しについて

(3) 委員の構成（平成16年5月1日現在）

被保険者を代表する委員	4人
学 識 経 験 者	3人
保健・医療関係者を代表する委員	4人
福祉関係者を代表する委員	5人
介護保険関連事業者を代表する委員	4人
合計	20人

(4) 委員名簿

平成16年5月1日現在

区 分	氏 名	職 業（役職等）
被 保 険 者 代 表 等	内 野 晶 博	被保険者代表
	戸ヶ瀬 雅 裕	被保険者代表
	松 本 幸 子	被保険者代表
	渡 辺 三 恵	被保険者代表
学 識 経 験 者	◎ 関 田 康 慶	東北大学大学院経済学研究科教授
	○ 小 松 洋 吉	東北福祉大学教授
	安 孫 子 雅 浩	仙台市議会議員
保 健 ・ 医 療 関 係 者	高 木 靖	(社)仙台市医師会理事
	江 刺 香 苗	(社)仙台歯科医師会副会長
	永 山 良 子	仙台市薬剤師会理事
	山 崎 豊 子	(社)宮城県看護協会 太白訪問看護ステーション所長
福 祉 関 係 者 等	佐 藤 恵 美 子	みやぎ地域福祉サポートセンター仙台支部専門員
	鈴 木 峻	宮城県介護福祉士会副会長 特別養護老人ホーム愛泉荘副園長
	木 村 隆 光	仙台市民生委員児童委員協議会副会長
	関 東 澄 子	(社)呆け老人をかかえる家族の会宮城県支部 世話人代表
	大 沼 修	(財)仙台市身体障害者福祉協会会長
介 護 保 険 事 業 関 係 者	香 坂 茂 美	宮城県老人保健施設連絡協議会会長
	折 腹 実 己 子	仙台市老人福祉施設協議会副会長 特別養護老人ホームパルシア施設長
	加 藤 幸 三	仙台介護サービスネットワーク副会長
	小 林 孝 夫	ケアマネネットせんだい会長

◎：委員長

○：副委員長

(敬称略)

そ の 他

1 苦情・相談の状況

(1) 苦情等対応フロー

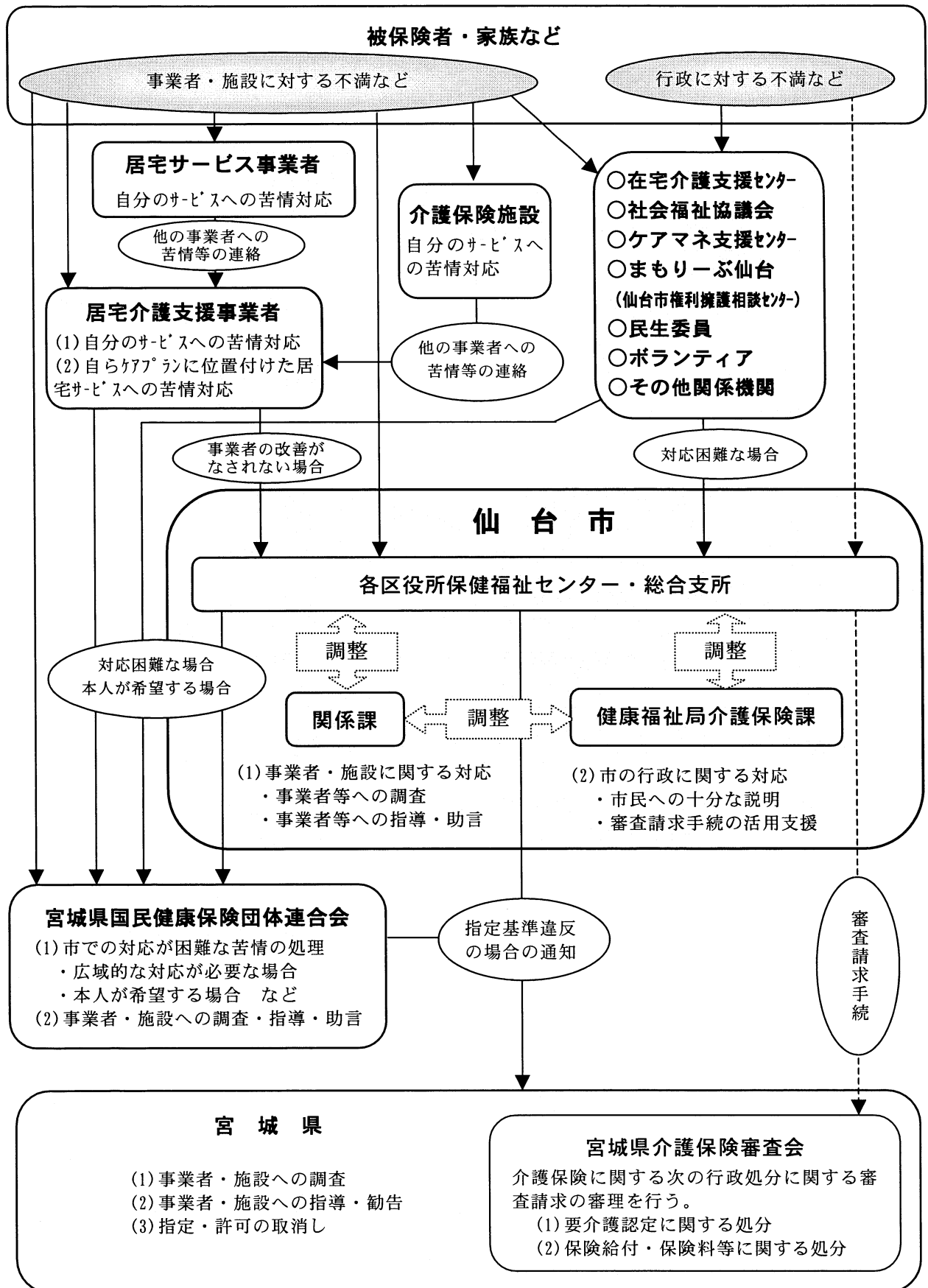

2 審査請求の状況について

(1) 審査請求件数

		受理件数	取下げ件数	裁 決 件 数			審理中	
				却 下	認 容	棄 却		
11・12 年度	宮城県内	18	7	11	0	1	10	0
	うち仙台市分	9	1	8	0	1	7	0
13年度	宮城県内	12	3	9	2	0	7	0
	うち仙台市分	4	0	4	1	0	3	0
14年度	宮城県内	3	2	1	0	0	1	0
	うち仙台市分	1	0	1	0	0	1	0
15年度	宮城県内	6	3	0	0	0	1	3
	うち仙台市分	0	0	0	0	0	1	0
累計	宮城県内	39	15	21	2	1	19	3
	うち仙台市分	14	1	13	1	1	12	0

※ 上記の件数は、宮城県介護保険審査会において受理した審査請求に関する件数である。

(2) 審査請求の概要（昨年度掲載以後採決分）

15年度以降、仙台市に対する審査請求はなく、以前に請求のあったもので審理中のものもありません。

(2) 苦情等受付件数（宮城県に報告した件数）

平成15年4月～平成16年3月

	4月	5月	6月	7月	8月	9月	10月	11月	12月	1月	2月	3月	合計	
													件数	構成比
介護サービス	3	2	6	5	9	9	6	5	4	5	8	3	65	59.6%
利用料	0	0	0	0	0	0	0	0	0	0	0	0	0	0.0%
ケアプラン	1	0	0	0	2	0	0	0	0	0	0	0	3	2.8%
要介護認定	1	1	1	1	0	1	0	0	1	0	1	1	8	7.3%
保険料	3	0	8	1	2	1	1	1	0	0	0	0	17	15.6%
その他	0	0	5	0	1	1	2	3	0	2	2	0	16	14.7%
合計	8	3	20	7	14	12	9	9	5	7	11	4	109	100.0%

(参考)平成14年4月～平成15年3月

	4月	5月	6月	7月	8月	9月	10月	11月	12月	1月	2月	3月	合計	
													件数	構成比
介護サービス	11	10	2	1	1	7	6	3	1	3	2	6	53	44.2%
利用料	1	0	0	1	0	0	0	0	0	0	0	0	2	1.6%
ケアプラン	0	0	0	0	0	0	0	0	0	1	0	0	1	0.8%
要介護認定	3	6	1	0	0	2	1	1	1	4	0	1	20	16.7%
保険料	4	0	7	1	2	2	2	0	0	2	1	3	24	20.0%
その他	3	1	6	3	0	0	1	2	1	1	2	0	20	16.7%
合計	22	17	16	6	3	11	10	6	3	11	5	10	120	100.0%

3 市政出前講座実施状況

市政出前講座（市民の皆様の要望により市の職員が出向いて、政策や事業について説明するとともに意見交換を行う）において「よくわかる介護保険」をテーマとして、平成14年度より実施。

年度	開催回数
14	22回
15	31回

4 指定居宅介護支援事業所等への説明会実施状況

研修等の区分	実施時期	対 象	研修等の内容
研修会	平成15年 5月20日	市内の指定居宅介護支援事業所等	1 平成14年度仙台市居宅介護支援事業者等業務実態調査結果報告 2 仙台市ケアマネジャー支援センター活動状況について 3 住宅改修費受領委任払い及び住宅改修事業者リストについて 4 「通院等のための乗車又は降車の介助が中心である場合」及び「身体介助が中心である場合」の適用関係等について 5 水保病総合対策医療事業について 6 生活保護制度における「通院等の乗降介助」について 7 生活保護制度における小規模生活単位型特別養護老人ホーム等の取扱いについて 8 仙台市特別養護老人ホーム優先入所指針について
研修会	平成15年 7月16日	市内の指定居宅介護支援事業所等	<講演> 「在宅生活をリハビリの視点で支えるケアマネ活動」 講師：日本医科大学教授 竹内 孝仁 氏
研修会	平成15年 8月19日 9月11日 9月18日	市内の指定居宅介護支援事業所等	<内容> ①講義 「リハビリテーションと福祉用具の活用」 ②実技 「福祉用具にふれてみよう」 ③グループディスカッション ※介護研修センター ケアマネ支援センター共催 (介護研修センター会場)
研修会 (基礎研修会)	平成15年 10月22日 11月19日 12月12日	市内の指定居宅介護支援事業所等	<内容> 「給付管理業務についての理解」 ○介護給付費請求の仕組み ○支払通知書・増減単位数返戻通知などの帳票について ○介護扶助・公費負担医療併用の場合について 講師：国保連合会職員

<p>研修会</p>	<p>平成15年 11月12日</p>	<p>市内の指定居宅介護支援事業所等</p>	<p><内容> ①講義 「ケアマネジャーとして知っておくべき口腔ケアの知識」 講師：大岸歯科医院 院長 鈴木 有一 氏</p> <p>②行政説明 ・ ケアマネサポートタイム ・ 理学療法士相談会</p> <p>③講義 「介護保険の現状と課題」 講師：厚生労働省老健局 介護保険課長 藤木 則夫 氏</p>
<p>研修会</p>	<p>平成16年 2月20日</p>	<p>市内の指定居宅介護支援事業所等</p>	<p><内容> ①講義 「痴呆高齢者のケアプラン作成に役立つ基礎知識及び面接技法」 講師：岩手県立大学 教授 野村 豊子氏</p> <p>②行政説明 ・ 高齢者食の自立支援サービス事業について</p>
<p>研修会</p>	<p>平成16年 2月24日</p>	<p>市内の住宅改修に係る事業者</p>	<ul style="list-style-type: none"> ●介護保険制度の概要 ●介護保険制度における住宅改修制度 ●住宅改修事業者リスト ●住宅改修費の受領委任払い制度 ●高齢者住宅改造費助成制度
<p>研修会</p>	<p>平成16年 3月17日</p>	<p>市内の住宅改修に係る継続研修</p>	<p>「介護支援専門員の業務と住宅改修」 講師：太白社協ケアプランセンター 安部美佐江氏</p>

組 織

1 事務機構

(平成16年4月1日現在)

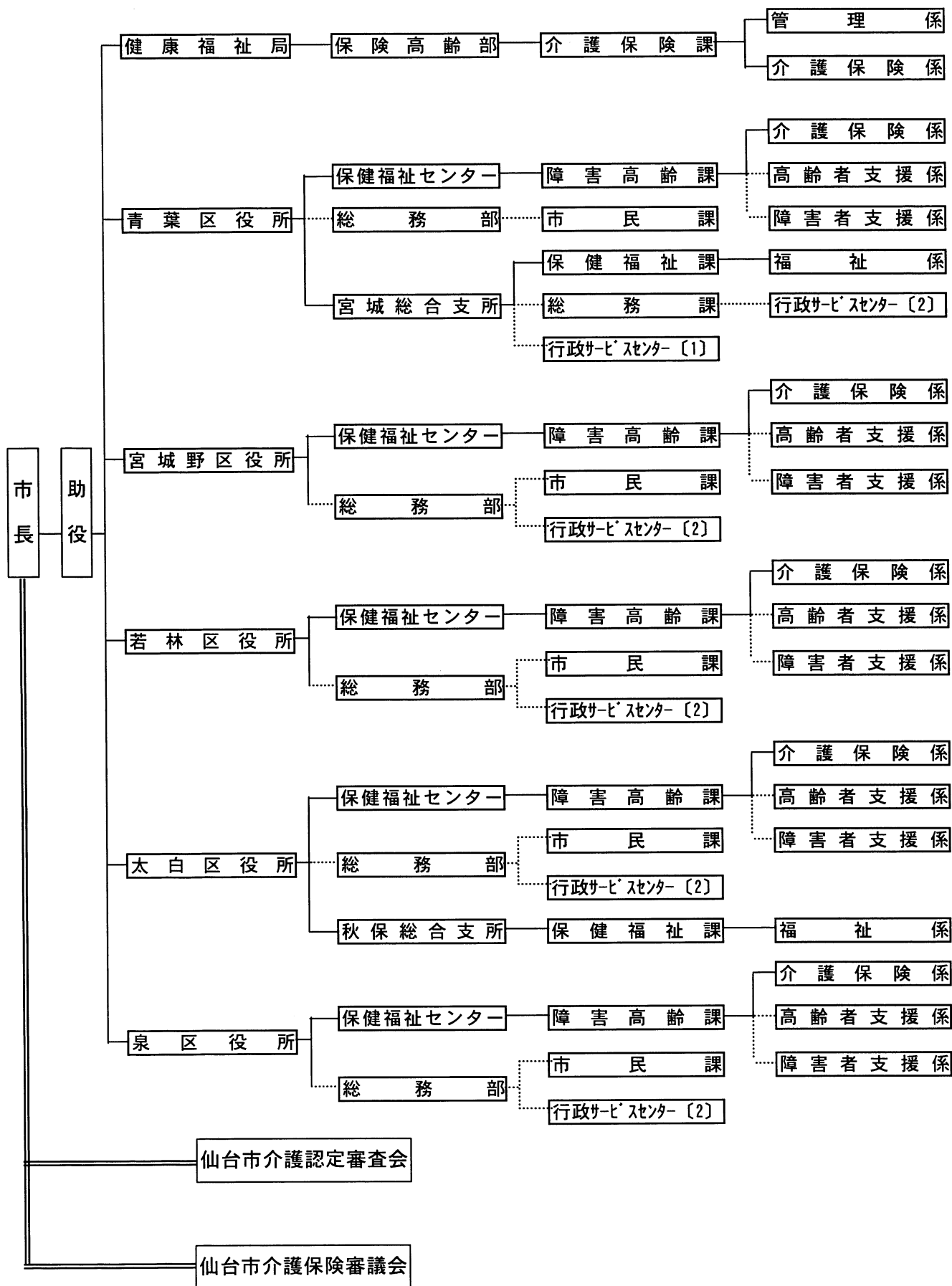

2 事務分掌

(平成16年4月1日現在)

(1) 本 庁

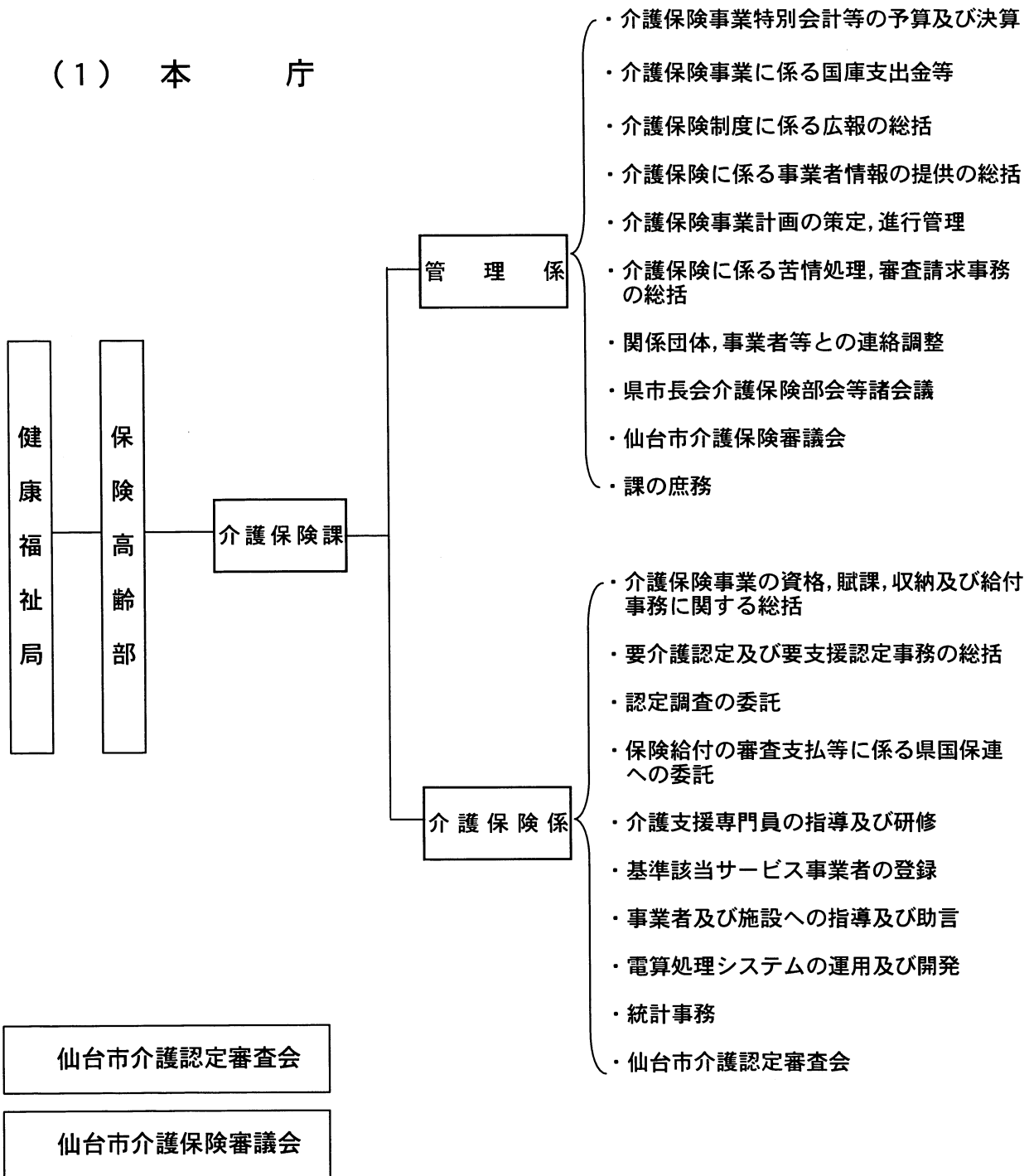

(2) 区 役 所

(平成16年4月1日現在)

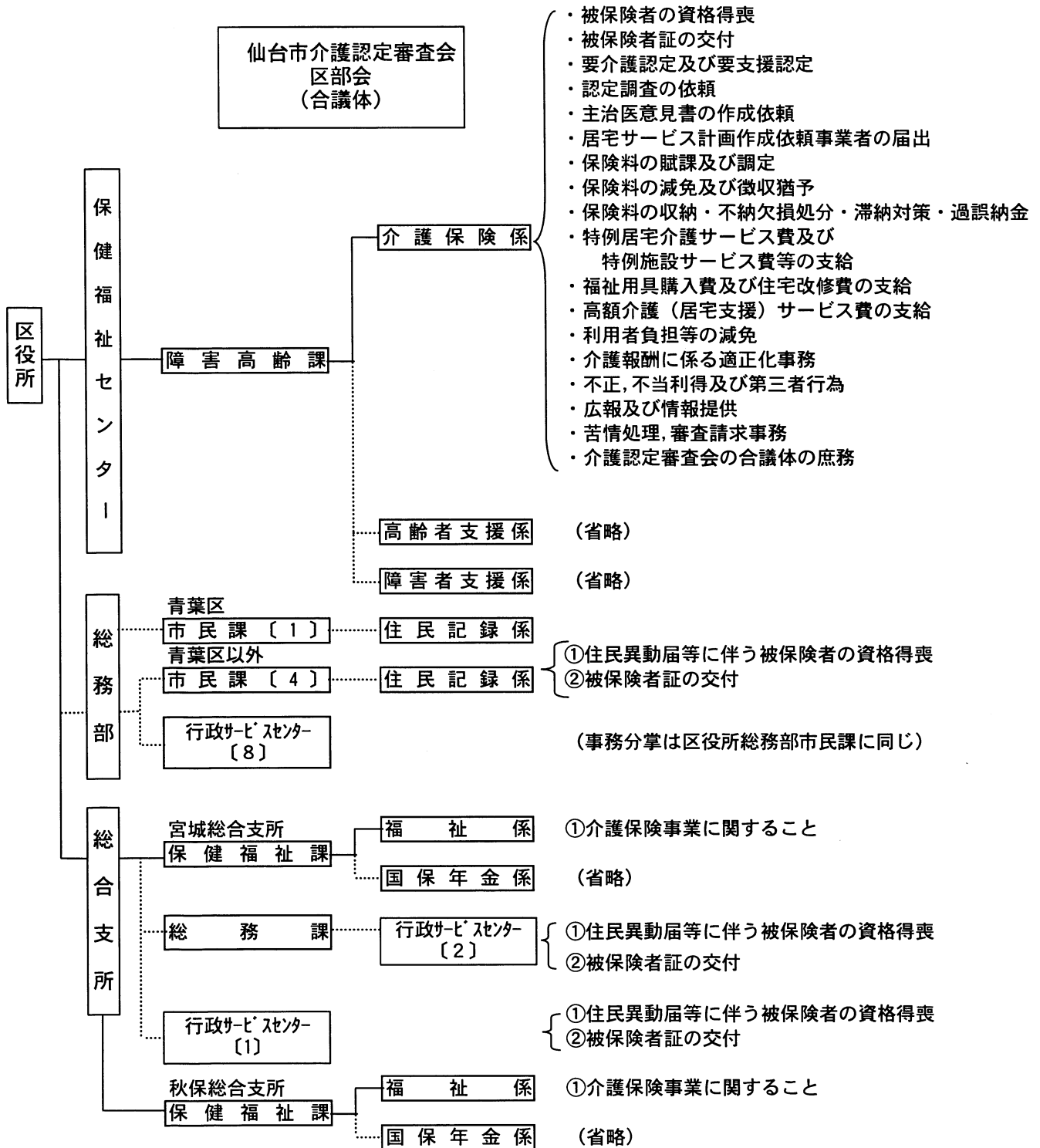

3 職員配置状況

(平成16年4月1日現在)

所 属	職 名	課長	主幹	係長	主査	主任・主事	合計
健康福祉局 保険高齢部 介護保険課		1		2	2	7	12
	管 理 係			1		3	4
	介護保険係			1	2	4	7
	派遣職員 (財)仙台市健康福祉事業団 せんだい訪問調査センター				2	3	5
区 役 所		0 (7)	2	3 (2)	8	38 (1)	51 (10)
区保健福祉センター 障害高齢課		0 (5)	2	3	8	36	49 (5)
	青 葉 区	(1)	1		2	11	14 (1)
	宮 城 野 区	(1)		1	1	6	8 (1)
	若 林 区	(1)		1	1	6	8 (1)
	太 白 区	(1)	1		2	8	11 (1)
	泉 区	(1)		1	2	5	8 (1)
総合支所 保健福祉課		0 (2)	0	0 (2)	0	2 (1)	2 (5)
	宮城総合支所	(1)		(1)		1 (1)	1 (3)
	秋保総合支所	(1)		(1)		1	1 (2)
全 市 合 計		1 (7)	2	5 (2)	10	45 (1)	63 (10)

() 内は、他業務を兼務している職員の外数

4 所在地等

(平成16年4月1日現在)

健康福祉局 保険高齢部 介護保険課	
	〒980-8671 仙台市青葉区国分町3丁目7番1号 (代表) 022-261-1111 (FAX) 022-214-4443
課長	(直通) 022-214-5223 (内線) 3290
管理係	(直通) 022-214-8246 (内線) 3291, 3292, 3296
介護保険係	(直通) 022-214-5225 (内線) 3293~5

派遣職員 (財)仙台市健康福祉事業団 せんだい訪問調査センター	〒980-0802 仙台市青葉区二日町2-1 キムラオフィスビル3階 (電話) 022-722-8011 (FAX) 022-722-8018

区役所	
区保健福祉センター 障害高齢課 介護保険係	

青葉区	〒980-8701 仙台市青葉区上杉1丁目5-1 (代表) 022-225-7211 (FAX) 022-225-5564 (内線) 6745~50, 6306
宮城野区	〒983-8601 仙台市宮城野区五輪2丁目12-35 (代表) 022-291-2111 (FAX) 022-298-0717 (内線) 6745~50
若林区	〒984-8601 仙台市若林区保春院前丁3-1 (代表) 022-282-1111 (FAX) 022-282-1280 (内線) 6745~9
太白区	〒982-8601 仙台市太白区長町南3丁目1-15 (代表) 022-247-1111 (FAX) 022-247-3824 (内線) 6745~50
泉区	〒981-3189 仙台市泉区泉中央2丁目1-1 (代表) 022-372-3111 (FAX) 022-372-8005 (内線) 6745~9

総合支所 保健福祉課 福祉係	

宮城総合支所	〒989-3125 仙台市青葉区下愛子字観音堂5 (代表) 022-392-2111 (FAX) 022-392-2233 (内線) 5231~4
秋保総合支所	〒982-0243 仙台市太白区秋保町長袋字大原45-1 (代表) 022-399-2111 (FAX) 022-399-2580 (内線) 5231~5

沿 革

介護保険制度の沿革

年 月	介護保険制度のあゆみ	仙台市の取り組み	
平成元年	<ul style="list-style-type: none"> ○ 「高齢者保健福祉推進10か年戦略（ゴールドプラン）」を大蔵・厚生・自治の三大臣合意により策定 		
平成2年	<ul style="list-style-type: none"> ○ 在宅福祉サービスの積極的な推進，在宅・施設サービスにおける実施権限の市町村への一元化 		
	<ul style="list-style-type: none"> ○ 各地方自治体の老人保健福祉計画の策定の義務づけ（社会福祉関係八法の改正） 		
平成4年	4月	<ul style="list-style-type: none"> ○ 高齢化社会対策本部設置（助役を本部長とし，局長クラスで構成） 	
平成5年	<ul style="list-style-type: none"> ○ 各地方自治体 老人保健福祉計画作成 		
平成6年	3月	<ul style="list-style-type: none"> ○ 「21世紀福祉ビジョン」の策定（ゴールドプランを見直し，新高齢者保健福祉推進10か年戦略（新ゴールドプラン）の策定と新介護システムの構築を提言） ○ 厚生省 高齢者介護対策本部を設置 	
	4月	<ul style="list-style-type: none"> ○ 高齢者介護・自立支援システム研究会の報告（「高齢者の自立支援」を基本理念とし，「社会保険方式」に基礎をおいたシステムの創設を提言） 	
	12月	<ul style="list-style-type: none"> ○ 「新高齢者保健福祉推進10か年戦略新ゴールドプラン）」を大蔵・厚生・自治の三大臣合意により策定 	
平成7年	2月	<ul style="list-style-type: none"> ○ 老人保健福祉審議会が「公的介護保険制度」について審議開始 	
	7月	<ul style="list-style-type: none"> ○ 社会保障制度審議会が「社会保障体制の再構築（～安心して暮らせる21世紀の社会を目指して～）」を勧告 	
平成8年	4月	<ul style="list-style-type: none"> ○ 老人保健福祉審議会が「公的介護保険制度」について最終報告 	
	5月		<ul style="list-style-type: none"> ○ 高齢化社会対策本部幹事会（各局次長クラスで構成）開催 高齡化社会対策本部会議開催 <ul style="list-style-type: none"> ・ 幹事会の中に，高齢者介護保険対応検討専門部会（高齡部長を部会長とし，関係課長クラスで構成） ○ を設置 <ul style="list-style-type: none"> ・ 専門部会の中に，高齢者介護保険対応検討専門部会プロジェクトチーム（関係各課の事務担当者で構成）を設置
	6月	<ul style="list-style-type: none"> ○ 厚生省 老人保健福祉審議会に介護保険制度（案）大綱を諮問 ○ 老人保健福祉審議会 厚生省に介護保険制度（案）大綱について答申 ○ 介護保険制度創設に関する与党合意 	<ul style="list-style-type: none"> ○ 高齢者介護保険対応検討専門部会開催

年 月	介護保険制度のあゆみ	仙台市の取り組み
平成8年	8月	○ 高齢化社会対策本部幹事会開催 ○ 高齢化社会対策本部会議開催
	9月	○ 介護保険法要綱（案）修正事項に関する与党合意（市町村に対する財政面，事務面の支援等の強化） ※ 全国市長会，全国町村会において了承 ○ 高齢者介護保険対応検討専門部会プロジェクトチーム会議開催
	10月	○ 高齢化社会対策本部幹事会開催
	11月	○ 第139回臨時国会に介護保険制度関連三法案を提出
	12月	○ 第139回臨時国会閉会 介護保険制度関連三法案は継続審議
平成9年	1月	○ 高齢化社会対策本部幹事会開催 ○ 高齢化社会対策本部会議開催
	4月	○ 健康福祉局高齢部高齢企画課に介護保険係（係長1，係員2）を設置
	5月	○ 第140回臨時国会衆議院本会議で介護保険関連三法案を修正可決，参議院に送付
	6月	○ 第140回臨時国会閉会 介護保険制度関連三法案は継続審議
	7月	○ 高齢者介護保険対応検討専門部会開催 ○ 関係団体，市民団体，市民等への出前説明会開始
	8月	○ 高齢化社会対策本部幹事会開催 ○ 高齢者介護保険対応検討専門部会プロジェクトチーム会議開催 ○ 平成9年度要介護認定モデル事業実施（宮城野区：対象者100人）
	9月	○ 高齢化社会対策本部会議開催
	10月	○ 高齢企画課介護保険係 係員1名増員
	12月	○ 第141回臨時国会参議院本会議で介護保険関連三法案を再修正可決し，衆議院に回付（3日） ○ 衆議院本会議で介護保険制度関連三法案可決成立（9日） ○ 介護保険制度関連三法交付（17日） ○ 厚生省 介護保険制度実施推進本部（高齢者介護対策本部を名称変更），介護保険制度施行準備室（介護保険制度準備室を名称変更）を設置

年 月	介護保険制度のあゆみ	仙台市の取り組み	
平成10年	1月	<ul style="list-style-type: none"> ○ 医療保険福祉審議会老人保健福祉部会が政省令（案）等の審議開始 	<ul style="list-style-type: none"> ○ 高齢化社会対策本部幹事会開催 ○ 高齢化社会対策本部会議開催 ○ 高齢者介護保険対応検討専門部会開催
	2月		<ul style="list-style-type: none"> ○ 「仙台市基本計画 仙台21プラン」策定 ○ 高齢者介護保険対応検討専門部会プロジェクトチーム会議開催
	4月	<ul style="list-style-type: none"> ○ 医療保険福祉審議会介護給付費部会が介護報酬設定等の審議開始 	<ul style="list-style-type: none"> 健康福祉局保険高齢部介護保険準備室（室長1，主査2，係員7，保健婦1）を設置
	8月		<ul style="list-style-type: none"> ○ 平成10年第1回介護支援制度等調査特別委員会 ○ 仙台市介護保険事業計画策定委員会設置（第1回会議） 事業計画策定のための実態調査実施 <ul style="list-style-type: none"> ・ 高齢者一般調査 ・ 要援護高齢者需要調査
	9月	<ul style="list-style-type: none"> ○ 第1回介護支援専門員実務研修受講試験実施（9月20日，27日，10月4日，11日） ○ 厚生省 医療保険福祉審議会介護給付費部会に「介護報酬の主な論点と基本的な考え方（案）中間とりまとめ」を提出 	<ul style="list-style-type: none"> ○ 平成10年度要介護認定モデル事業実施（全区：対象者341人） ○ 第2回介護保険事業計画策定委員会
	10月		<ul style="list-style-type: none"> ○ 介護保険準備室（係員2）増員
	11月		<ul style="list-style-type: none"> ○ 平成10年第2回介護支援制度等調査特別委員会 ○ 「高齢社会を考えるつどい」（各区，各総合支所の7か所） ○ 第3回介護保険事業計画策定委員会
12月	<ul style="list-style-type: none"> ○ 介護保険法施行令，介護保険の国庫負担金の算定等に関する政令公布 		
平成11年	1月		<ul style="list-style-type: none"> ○ 平成10年第3回介護支援制度等調査特別委員会 ○ 第4回介護保険事業計画策定委員会
	3月	<ul style="list-style-type: none"> ○ 介護保険法施行規則，指定居宅サービス等の事業の人員，設備及び運営に関する基準，介護保険の医療保険者の納付金の算定等に関する省令等を公布 	<ul style="list-style-type: none"> ○ 第5回介護保険事業計画策定委員会 ○ 介護関連サービスの提供に関する意向調査実施

年 月	介護保険制度のあゆみ	仙台市の取り組み
平成11年	4月	<ul style="list-style-type: none"> ○ 介護保険準備室（主幹1）増員 ○ 各区保健福祉センター高齢保健福祉課介護保険係（係長5，係員33）を設置，宮城総合支所保健福祉課福祉係（係員1）増員 ○ （財）仙台市在宅福祉サービス公社訪問調査係に職員（保健婦7）を派遣 訪問調査員は41名体制
	5月	○ 第6回介護保険事業計画策定委員会
	6月	<ul style="list-style-type: none"> ○ 第7回介護保険事業計画策定委員会 ○ 介護保険制度・介護保険事業計画市民説明会（市民センター50か所）
	7月	<ul style="list-style-type: none"> ○ 第2回介護支援専門員実務研修受講試験実施 ○ 平成11年第1回介護支援制度等調査特別委員会 ○ 第8回介護保険事業計画策定委員会
	8月	<ul style="list-style-type: none"> ○ 平成11年第2回介護支援制度等調査特別委員会 ○ 第9回介護保険事業計画策定委員会 ○ 第10回介護保険事業計画策定委員会
	9月	○ 準備要介護認定の申請受付開始
	10月	<ul style="list-style-type: none"> ○ 介護保険制度に関する与党三党申し入れ ○ 介護保険制度の円滑な実施のための特別対策の決定
	11月	○ 介護保険法の円滑な実施のための特別対策の公表
平成12年	12月	○ 今後5か年間の高齢者保健福祉施策の方向～ゴールドプラン21～の策定
	1月	<ul style="list-style-type: none"> ○ 平成11年第3回介護支援制度等調査特別委員会 ○ 平成11年第4回介護支援制度等調査特別委員会 ○ 第11回介護保険事業計画策定委員会
	2月	<ul style="list-style-type: none"> ○ 介護報酬単価告示 ○ 第12回介護保険事業計画策定委員会 ○ 第13回介護保険事業計画策定委員会 ○ 仙台市介護保険事業計画策定 ○ 仙台市基準該当サービス及び基準該当居宅介護支援に関する規則施行
	4月	<ul style="list-style-type: none"> ○ 介護保険法施行 ※特別対策により，平成12年9月まで第1号被保険者の保険料を徴収せず ○ 短期入所サービスの振替利用制度の実施 ○ 仙台市介護保険条例施行 ○ 仙台市介護保険条例施行規則施行 ○ 高齢化社会対策本部を高齢社会対策推進本部に名称変更

年 月	介護保険制度のあゆみ	仙台市の取り組み	
平成12年	4月	<ul style="list-style-type: none"> ○ 組織変更・減員（主幹1） <ul style="list-style-type: none"> ・健康福祉局保険高齢部介護保険課（課長1，主幹1，係長1，係員9 保健婦1）を設置（介護保険準備室を廃止） ・各区介護保険係（係員11）増員 ・宮城総合支所保健福祉課福祉係（係員1）増員 ○ 平成11年第6回介護支援制度等調査特別委員会 	
	5月	<ul style="list-style-type: none"> ○ 「介護保険制度施行に伴うサービス利用の傾向調べ」実施 ○ 「介護保険制度の課題把握のためのアンケート」実施 	
	6月	○ 介護支援制度等調査特別委員会報告	
	9月	<ul style="list-style-type: none"> ○ 仙台市介護保険運営委員会設置 ○ 「居宅介護支援事業所等業務実施状況調査」実施 ○ 「介護サービス利用者意識調査」実施 	
	10月	<ul style="list-style-type: none"> ○ 第1号被保険者の保険料徴収開始 ※特別対策により，平成13年9月まで第1号被保険者の保険料を1/2に軽減 	<ul style="list-style-type: none"> ○ 社会福祉法人等による生計困難者に対する介護保険サービスに係る利用者負担額減免措置事業（社福減免）の実施
	11月		○ 介護保険運営委員会（第1回会議）
12月	○ 福祉用具貸与，住宅改修の保険給付の範囲拡大	<ul style="list-style-type: none"> ○ 「介護保険サービス利用に関する調査」実施 ○ 介護保険運営委員会（第1回勉強会） 	
平成13年	1月	<ul style="list-style-type: none"> ○ 短期入所サービス振替利用制度変更（月ごとの振替上限日数14日を撤廃） ○ 介護保険施設入所者標準負担額及び特定標準負担額の改定（1日につき760円から780円に） ○ 省庁再編（厚生省と労働省を再編し厚生労働省が発足，老健局は5課1室体制となる） 	<div style="border: 1px solid black; padding: 5px; margin-bottom: 10px;"> <p>平成9年度～平成12年度の関係団体，市民団体，市民等への出前説明会（実績）回数578回 参加者 延べ29,358人</p> </div> <ul style="list-style-type: none"> ○ 予防・生活支援事業の追加実施（住宅改修理由書作成，短期入所サービス振替利用手続きに対し，補助金（2,000円/件）を交付）
	2月		<ul style="list-style-type: none"> ○ 介護サービス試行評価事業の実施（2月～3月） ○ 介護保険運営委員会（第2回会議）
	3月		<ul style="list-style-type: none"> ○ 介護保険運営委員会（第3回会議） ○ 介護保険事業者リスト作成・配付
	4月		<ul style="list-style-type: none"> ○ 介護保険課（係員1）増員 ○ （財）仙台市在宅福祉サービス公社を廃止し，（財）仙台市健康福祉事業団在宅福祉部訪問調査センターに保健婦（6）を派遣 ※訪問調査員は49名体制（保健婦6名を含む。） ○ 介護保険運営委員会（第4回会議）

年 月	介護保険制度のあゆみ	仙台市の取り組み
平成13年	7月	○ 介護保険運営委員会（第5回会議）
	8月	○ 介護保険運営委員会（第2回勉強会）
	10月	○ 第1号被保険者保険料の本来額徴収開始 ○ 介護保険制度の検証・見直のため社会保障審議会に介護給付費分科会を設置 ○ 第1号被保険者保険料の生活困窮者に対する減免制度開始
	11月	○ 介護保険運営委員会（第6回会議）
	12月	○ 仙台市介護保険事業計画及び高齢者保健福祉計画策定のための実態調査
平成14年	1月	○ 訪問通所サービスと短期入所サービスの利用限度額の一本化 ○ 社会福祉法人等による生計困難者に対する介護保険サービスに係る利用者負担額減免措置事業（社福減免）の対象者拡大
	3月	○ 介護保険運営委員会（第7回会議）
	5月	○ 介護保険運営委員会（第8回会議）
	6月	○ 介護保険運営委員会（第9回会議）
	7月	○ 介護保険運営委員会（第10回会議）
	8月	○ 事業者評価方法の検討のため介護サービス選択のための評価の在り方に関する検討会設置 ○ 高齢社会対策推進本部会議
	9月	○ 介護保険運営委員会（第11回会議）
	10月	○ 第5回介護支援専門員実務研修受講試験実施 ○ 仙台市介護保険事業計画中間報告公表・市民意見の聴取 ○ 市民説明会開催 ●市民説明会 各区・各総合支所単位に1回ずつ、計7回開催し、来場者は467人。 ●市民意見 212人から280件の意見を中間報告書綴込みはがき等によりいただきました。
	11月	○ 介護保険運営委員会（第12回会議）
	12月	○ 介護保険運営委員会（第13回会議）
平成15年	1月	○ 介護保険運営委員会（第14回会議）
	3月	○ 介護報酬単価改訂公表 ○ ゴールドプラン21以後の高齢者介護についての検討機関として高齢者介護研究会設置

年 月	介護保険制度のあゆみ	仙台市の取り組み	
平成15年	4月	○ 介護保険法改正 ○ 高齢低所得者の利用負担軽減措置の利用者負担率を6%へ引き上げ	○ 仙台市介護保険条例改定 ○ 介護保険審議会公募委員募集
	5月	○ 法施行後5年を目処とした全般的な法見直のため社会保障審議会に介護保険部会設置	
	6月	○ 高齢者介護研究会検討結果を「2015年の高齢者介護」として報告	
	7月		○ 介護保険審議会（第1回会議）
	8月		○ 介護保険審議会（第2回会議）
	10月	○ 第6回介護支援専門員実務研修受講試験実施	
	12月		○ 介護保険審議会（第3回会議）
平成16年	1月	○ 介護制度改革について福祉、医療、年金など制度横断的な関連施策の総合的な調整を行うため、厚生労働事務次官を本部長とする「介護制度改革本部」を設置	○ 介護保険審議会（第4回会議）
	4月		○ 介護保険審議会（第5回会議）
	7月	○ 社会保障審議会・介護保険部会「介護保険制度見直しに関する意見」とりまとめ	
	9月	○ 介護制度改革広報センターの設置	
	10月		○ 介護保険審議会（第6回会議）

※ 組織、役職等は当時の名称

平成 16 年版
仙 台 市 の 介 護 保 険
(平成 15 年度実績)

平成 16 年 11 月

発行 : 仙台市健康福祉局保険高齢部介護保険課

〒981-8671

仙台市青葉区国分町三丁目 7 番 1 号

電 話 : 022 - 214 - 8246

f a x : 022 - 214 - 4443

Eメール : fuk005170@city.sendai.jp

ホームページ : <http://www.city.sendai.jp/kenkou/kaigo/hoken/index.html>