

平成 15 年版

仙台市の介護保険

(平成 14 年度実績)

平成 16 年 2 月

仙台市健康福祉局保険高齢部介護保険課

目 次

〔 制 度 の 概 要 〕	1
〔 被 保 険 者 の 状 況 〕	
1 人口・被保険者数	12
2 被保険者の年齢構成	15
3 被保険者の異動状況	16
〔 保 険 料 の 状 況 〕	
1 第1号被保険者の保険料の状況	20
（1） 賦課の状況（現年分）	20
（2） 保険料減免の状況	22
（3） 収納状況	24
（4） 普通徴収の納付方法別収納状況（現年分）	26
〔 要 介 護 認 定 の 状 況 〕	
1 仙台市介護認定審査会	28
（1） 組織	28
（2） 委員の構成及び審査会の開催状況	28
2 要介護(支援)認定の状況	29
（1） 人口・高齢化率の推移	29
（2） 人口・認定者の推移	30
（3） 要介護（支援）認定者の推移	31
（4） 要介護（支援）認定者数	32
（5） 要介護(支援)申請件数	32
（6） 審査判定結果〔累計〕	32
（7） 要介護認定者数（月別）	33
〔 保 険 給 付 の 状 況 〕	
1 サービス受給者数	38
2 保険給付	43
3 高額介護（居宅支援）サービス費	54
4 食事標準負担額・利用者負担額の減免状況	56
（1） 食事標準負担額の減免認定者数	56
（2） 介護老人福祉施設の旧措置入所者に係る減額・免除認定者数	56
（3） 利用者負担額の減額・免除認定者数	57
（4） 社会福祉法人等による利用者負担減免・特別対策 による利用者負担減免認定者数	57
5 介護保険サービス提供事業所の指定状況	58

〔 財 政 状 況 〕	
1	平成 14 年度 歳入決算・・・・・・・・・・・・・・・・ 60
2	平成 14 年度 歳出決算・・・・・・・・・・・・・・・・ 62
3	平成 15 年度 歳入予算・・・・・・・・・・・・・・・・ 64
4	平成 15 年度 歳出予算・・・・・・・・・・・・・・・・ 65
〔 事業計画の進捗状況 〕	
1	介護保険事業計画（平成 12 年～平成 16 年）・・・・・・・・ 68
（ 1 ）	人口推計・・・・・・・・・・・・・・・・ 68
（ 2 ）	要介護者等の推計・・・・・・・・・・・・・・・・ 68
（ 3 ）	事業運営期間の総費用・・・・・・・・・・・・・・・・ 68
2	実績等・・・・・・・・・・・・・・・・ 69
（ 1 ）	第 1 号被保険者数・・・・・・・・・・・・・・・・ 69
（ 2 ）	要介護・要支援認定者数・・・・・・・・・・・・・・・・ 69
（ 3 ）	事業運営期間の保険給付費の執行状況等・・・・・・・・ 69
3	介護保険事業計画と実績との比較・・・・・・・・ 70
〔 審 議 会 〕	
1	仙台市介護保険審議会・・・・・・・・・・・・・・・・ 72
（ 1 ）	所掌事項・・・・・・・・・・・・・・・・ 72
（ 2 ）	開催状況・・・・・・・・・・・・・・・・ 72
（ 3 ）	委員の構成・・・・・・・・・・・・・・・・ 73
（ 4 ）	委員名簿・・・・・・・・・・・・・・・・ 73
〔 そ の 他 〕	
1	苦情・相談の状況・・・・・・・・・・・・・・・・ 76
（ 1 ）	苦情等対応フロー・・・・・・・・・・・・・・・・ 76
（ 2 ）	苦情等受付件数・・・・・・・・・・・・・・・・ 77
2	審査請求の状況について・・・・・・・・・・・・・・・・ 78
（ 1 ）	審査請求件数・・・・・・・・・・・・・・・・ 78
（ 2 ）	審査請求の概要・・・・・・・・・・・・・・・・ 78
3	高齢者事業計画及び介護保険事業計画市民説明会・・・・・・・・ 79
4	指定居宅介護支援事業所等への説明会実施状況・・・・・・・・ 79
5	実態調査等実施状況・・・・・・・・・・・・・・・・ 80
〔 組 織 〕	
1	事務機構・・・・・・・・・・・・・・・・ 82
2	事務分掌・・・・・・・・・・・・・・・・ 83
3	職員配置状況・・・・・・・・・・・・・・・・ 85
4	所在地等・・・・・・・・・・・・・・・・ 86
〔 沿 革 〕・・・・・・・・・・・・・・・・ 87	

制度の概要

制度の概要

1 保険者

介護保険の運営主体である保険者は、市町村及び特別区とされています。

国及び都道府県は、介護保険事業が健全かつ円滑に行われるようにする責務があり、また、医療保険者も協力することとされています。

なお、国民は健康の保持増進に努めるとともに、たとえ要介護状態になってもその有する能力の維持向上に努めることとされています。また、共同連帯の理念に基づき、介護保険事業に要する費用を公平に負担するとされています。

40歳以上の方が被保険者となって、介護保険料を納め、介護が必要になった場合には、要介護認定等の手続きを経て、原則として、費用の1割を負担することで介護サービスが利用できる仕組みになっています。

2 被保険者

- (1) 被保険者は年齢により次の2つの区分に分けられ、保険料の算定や納付方法、給付の範囲などがそれぞれ異なります。

第1号被保険者	仙台市に住所がある 65歳以上 の方
第2号被保険者	仙台市に住所がある 40歳以上 65歳未満 の医療保険加入者

- (2) 被保険者の要件に該当する場合でも、次の場合は対象外となります。

住所地特例者	介護保険施設に入所することにより、他の市町村から仙台市の介護保険施設に住所を変更した場合は、被保険者資格は施設入所以前の市町村となります。
旧措置入所者	老人福祉法における措置により、介護保険法施行時に特別養護老人ホームに入所している方は、施行日以降も引き続き当該特別養護老人ホームに入所している間、または継続して他の介護保険施設に入所している間は措置を行った市町村の被保険者となります。
適用除外者	身体障害者療護施設等の適用除外施設に入所している方は介護保険の被保険者にはなりません。

3 介護サービスを利用するための手続きの流れ

(1) 要介護・要支援認定申請

介護サービスを利用するには、介護等の必要の程度を表す認定を受けるための「要介護・要支援認定申請」を本人または家族等が区役所・総合支所に行く必要があります。

(2) 訪問調査

「要介護・要支援認定申請」に基づき、調査員が調査票に定められた項目について、調査します。本人の心身の状況等について、定められた項目だけで表現しきれないものは、特記事項として記載します。

(3) 審査・判定

調査員の調査結果をもとにコンピュータ処理により一次判定を行います。

次に、保健、医療、福祉の専門家で構成される介護認定審査会において、一次判定結果のほか、主治医等意見書、調査票の特記事項により審査判定を行います。

審査判定は、次の点などに着目して行われます。

特定疾病に起因しているか（第2号被保険者の場合）

非該当，要支援，要介護1，要介護2，要介護3，要介護4，要介護5
のいずれに該当するか

認定審査会として付すべき意見はないか

非該当の場合は、保険給付の対象にはなりません。

(4) 介護サービス計画（ケアプラン）の作成

介護支援専門員（ケアマネジャー）がサービスの種類、内容などについて、利用者の希望や心身の状態に合わせて、介護サービス計画（ケアプラン）を作成します。ケアプランの作成費用は全額保険給付の対象となり、利用者の負担はありません。

居宅サービスの場合、要介護（要支援）者や家族が自ら作成することも可能です。

(5) 介護サービスの利用

介護サービスは、在宅サービスと施設サービスの2つに大別されます。

在宅サービス...12種類の居宅サービスのほかに福祉用具購入や住宅改修といった在宅における介護保険適用サービスをいう。

4 在宅サービスの利用

(1) 自宅で利用するサービス

サービスの種類	サービスの内容
訪問介護 (ホームヘルプサービス)	ホームヘルパーが家庭を訪問し、身体介護や生活援助を行います。
訪問入浴介護	移動入浴車で家庭を訪問し、入浴介助を行います。
訪問看護	医師の指示に基づいて、看護師等が家庭を訪問し、じょくそうの処置、点滴の管理などの必要な看護や家族へのアドバイスを行います。
訪問リハビリテーション	医師の指示に基づいて、理学療法士や作業療法士が家庭を訪問し、リハビリテーションや福祉用具の使用方法の指導等を行います。
居宅療養管理指導	医師、歯科医師、薬剤師、管理栄養士、歯科衛生士等が家庭を訪問し、療養上必要な助言・指導を行います。

(2) 施設等に出かけて利用するサービス

サービスの種類	サービスの内容
通所介護 (デイサービス)	デイサービスセンターで入浴や食事、日常動作訓練などを日帰りで行います。
通所リハビリテーション (デイケア)	老人保健施設や病院等でリハビリテーションを日帰りで行います。
短期入所サービス (ショートステイ)	家族が一時的に介護できない場合に、特別養護老人ホームや老人保健施設などに短期間入所して、介護サービスを利用します。

(3) 特定の施設から提供されるサービス

サービスの種類	サービスの内容
痴呆対応型共同生活介護 (痴呆性高齢者グループホームにおける介護)	痴呆のために介護を必要とする人(要介護と認定された人)が少人数(5～9人程度)で共同生活を営みながら、介護サービスを利用します。 要支援の方は対象外になります。
特定施設入所者生活介護 (有料老人ホーム等における介護)	指定を受けた有料老人ホームやケアハウスに入所している方が要介護・要支援と認定された場合は、そこで受ける介護は保険給付の対象となります。

(4) 生活しやすくするサービス

サービスの種類	サービスの内容
福祉用具の貸与	日常生活の自立を助けたり、機能訓練に用いるための福祉用具、介護者の負担を軽くするための福祉用具を貸し出します。 対象となる品目や支給限度額が別途定められています。
福祉用具購入費の支給	腰掛便座、特殊尿器などの福祉用具を購入した場合は、申請によりその費用の一部を支給します。 対象となる品目や支給限度額が別途定められています。
住宅改修費の支給	手すりの取り付けや、段差の解消などの住宅改修に要した費用の一部を支給します。 対象となる改修の種類、支給限度額が別途定められています。

5 施設サービスの利用(要支援と認定された方は対象外)

サービスの種類	サービスの内容
指定介護老人福祉施設 (特別養護老人ホーム)	寝たきりや痴呆の方が入所し、介護職員などが食事・入浴などの介護や機能訓練等を行う入所施設。
介護老人保健施設 (老人保健施設)	寝たきり等で看護や介護を必要とする高齢者及び痴呆の方に対して、リハビリテーション等の医療ケ

	アと生活サービスを一体的に提供し，家庭への復帰を支援する入所施設。
指定介護療養型医療施設 (療養病床等)	長期にわたる療養が必要な高齢者に対して，医学的な管理の下で介護や機能訓練，その他の必要な医療を行う入所施設。

6 利用者負担

保険給付の対象費用のうち，原則として，その1割を利用者が負担します。

ただし，施設サービスを受ける場合，食費の一部は別途利用者が負担します。

低所得者については、高額介護サービス費の支給に係る自己負担額の上限額や施設サービスを受けた場合の食費の標準負担額が，一般の利用者とは別に設定されており，一定の軽減措置が講じられています。

この他にも，次のような利用者負担の軽減措置が講じられています。

(1) 低所得者の利用者負担の軽減策

低所得世帯の方で介護保険制度開始前から高齢者や障害者を対象とした訪問介護(ホームヘルプサービス)を利用している方の利用者負担を軽減します。

高 齢 者 の 方	6%とし，平成17年度から10%とします。
障 害 者 の 方	平成16年度までは利用者負担を3%とし，平成17年度に見直しを行います。

介護サービスの提供事業者となっている社会福祉法人等から介護サービスを利用する場合，低所得者で特に生計困難な方に対して，利用料の減免を行うところもあります。

社会福祉協議会で行っている生活福祉資金の貸付制度を活用し，介護保険に要する費用(介護サービス利用料や介護保険料)を借りることができます。

(2) 経過措置

介護保険制度施行時(平成12年4月1日)に訪問介護(ホームヘルプサービス)などのサービスを受けていた方が，要介護・要支援認定申請に基づく審査の結果，「非該当」と認定された場合などは，平成14年度までの3年間は引き続き，サービスを利用することができました。

介護保険制度施行時(平成12年4月1日)に特別養護老人ホームに入所している方については，経過措置として，5年間利用者負担額を減免し，それまでの費用徴収額を大きく上回らないよう配慮しています。

(3) 利用者負担の支払い方法

現物給付	費用の1割をサービス事業者に支払い，介護サービスを利用すること。残りの9割分は，被保険者に代わり事業者が保険者から受領します。
------	---

償還払い	<p>費用の全額をサービス事業者に支払って、介護サービスを利用し、後日申請により給付費（9割）の支給を受けること。</p> <p>居宅サービス計画を作成しないでサービスを利用した場合や、居宅サービス計画以外のサービスを利用した場合、被保険者証を提示しないでサービスを利用した場合などは償還払いの対象となります。</p>
------	---

7 介護保険料

(1) 第1号被保険者（65歳以上の方）

算定方法	<p>第1号被保険者の介護保険料は、介護サービスの利用見込量などを基に、介護保険事業費を見込み、被保険者一人ひとりについて、所得などに応じて段階を決めて、介護保険料額を決定いたします。</p> <p>第1号被保険者の介護保険料は、介護保険の運営主体で保険者である市町村に納付します。介護保険料は3年ごとに改定することになっており、原則として介護保険料の段階ごとの額は3年間変わりません。</p>	
納付方法	<p>特別徴収による納入（年金受給者）</p>	<p>公的年金受給者のうち、老齢・退職を事由とする年金の受給額が一定以上の方は、年6回に分けて年金からの納入となります。</p>
	<p>普通徴収による納付</p>	<p>上記特別徴収以外の方は、4月と5月を除く毎月、納付書や口座振替での納付となります。</p>

(2) 第2号被保険者（40歳から64歳までの方）

加入する医療保険料と一体で納付します。

各医療保険者は、社会保険診療報酬支払基金に対し介護給付費納付金として納付します。こうして、全国規模でプールしたものが、各市町村の保険給付の実績に応じて、その一定割合が介護給付費交付金として各市町村に交付されます。

負担方法等

	対 象 者	保険料負担方法
健康保険組合 政府管掌健康保険	企業等に勤務する方とその 家族	企業等に勤務する方が負担します
国民健康保険	自営業の方や農家の方など	対象となる家族の人数や所得に応じて世帯主が負担します。

8 保険財政

介護保険事業に関する収入及び支出は、介護保険事業の健全な運営を確保するため一般会計の収支とは区別し、特別会計を設けています。

介護保険サービスの費用から、1割の利用者負担を除いた残りの9割が、介護保険からサービス提供事業者に対し給付費として支給されます。

その給付費の約半分は公費（税金を財源とする国・地方公共団体の負担金）で負担し、残りの約半分は第1号被保険者と第2号被保険者が介護保険料で負担します。

公費負担分の内訳は全国平均で、それぞれ国が約25%、都道府県が12.5%、市町村が12.5%となっています。

また、平成15年度から平成17年度の3年間は第1号被保険者が約18%、第2号被保険者が32%を負担することとなります。

(1) 費用負担の仕組み

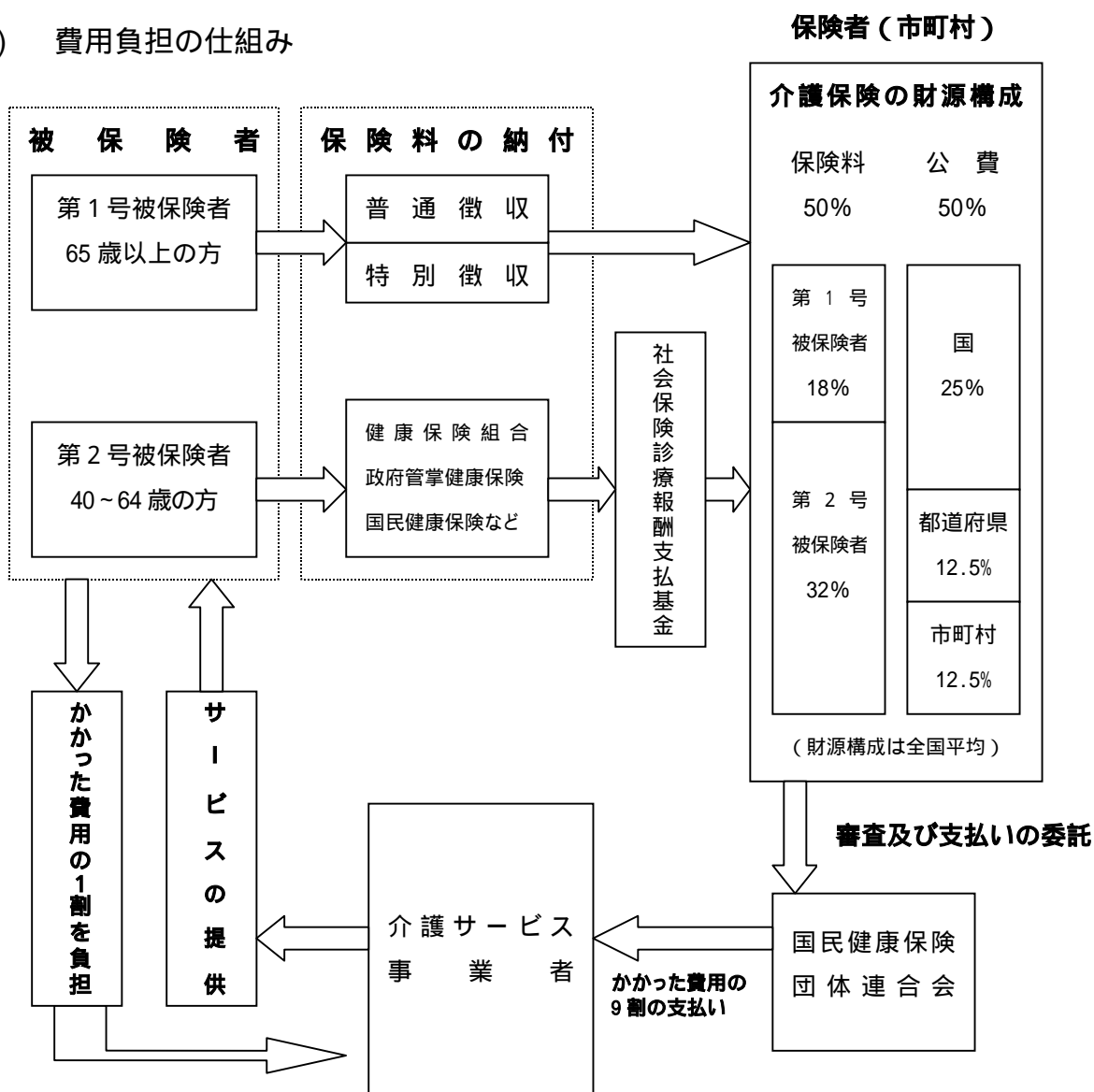

(2) 介護保険財政安定化のための施策

財政安定化基金	都道府県ごとに財政安定化基金を設置し，市町村の介護保険財政に不足が生じた場合等に，資金の交付又は貸付を行います。 財源は，国・都道府県・市町村がそれぞれ1/3ずつ負担します。
市町村相互財政安定化事業	複数市町村が相互に財政安定化を図ることを目的として，共通の調整保険料率を設定し，介護保険財政について相互に調整を行う事業です。 (仙台市では実施していません。)

9 介護保険事業計画

介護保険事業の円滑な実施・運営を図るため，国は「基本指針」を，都道府県は「介護保険事業支援計画」を，市町村は「介護保険事業計画」を5年を1期として策定し，3年ごとに見直しをすることとされています。

仙台市介護保険事業計画は，仙台市基本計画「仙台21プラン」を踏まえ，「仙台市高齢者保健福祉計画」，「宮城県介護保険事業支援計画」など他計画と整合性を図りながら，介護や介予防を必要とする方が安心して暮らせる環境づくりを目指すものです。

第1期事業計画は平成12年3月に策定し，これまでその計画に基づき事業の運営をして参りましたが，介護保険制度がスタートし，3か年度が経過し，本年度から平成19年度を計画期間とする第2期の事業計画を昨年3月に策定したところです。

今回の計画は，被保険者数の推移や給付実績等を踏まえ、市民の代表の方などで構成される仙台市介護保険運営委員会における議論や高齢者実態調査や市民説明会の開催など，市民のご意見を伺いながら策定したものです。

第2期介護保険事業計画においては，多様なサービス基盤の整備や居宅サービスの重視，真に必要なときにサービスを利用できる仕組みづくり等に重点を置いた介護サービスの確保と介護サービスの質の向上を図るとともに，高齢者の主体的で自立した生活を支援し，事業を円滑に運営するための施策を実施していきます。

介護保険事業計画と他計画との関係

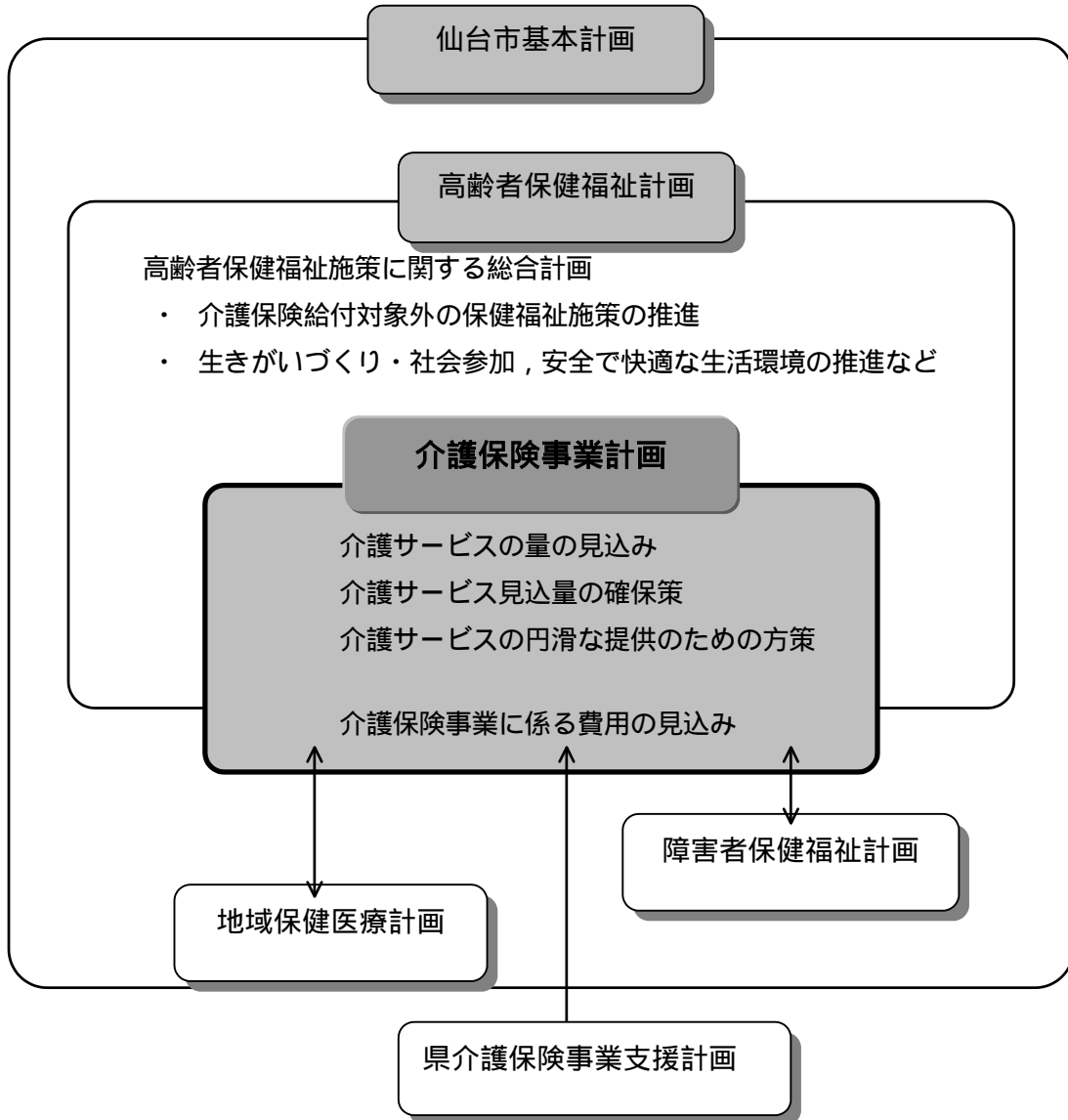

介護保険事業計画の内容は、「介護保険事業に係る費用の見込み」を除き、高齢者保健福祉計画の中に含まれます。

被保険者の状況

1 人口・被保険者数

(1) 人口・第1号被保険者数・住所地特例者数

(平成14年度末)

区分	人口 A	第1号被保険者数			人口に占める第1号被保険者の割合 D/A	住所地特例者数の状況(再掲)
		65歳~74歳 (前期高齢者) B	75歳~ (後期高齢者) C	計 D=B+C		
青葉区	278,846	24,653	19,092	43,745	15.69%	92
区役所	217,860	20,000	15,583	35,583	16.33%	89
宮城総合	60,986	4,653	3,509	8,162	13.38%	3
宮城野区	179,011	15,051	9,836	24,887	13.90%	90
若林区	130,646	11,464	8,162	19,626	15.02%	44
太白区	222,493	20,299	14,103	34,402	15.46%	82
区役所	217,682	19,737	13,550	33,287	15.29%	81
秋保総合	4,811	562	553	1,115	23.18%	1
泉区	204,257	15,594	9,196	24,790	12.14%	46
合計	1,015,253	87,061	60,389	147,450	14.52%	354
前年度末	1,010,224	84,575	56,817	141,392	14.00%	386
増減	5,029	2,486	3,572	6,058	0.5%	32

人口は国勢調査に基づいた推計値。

第1号被保険者数

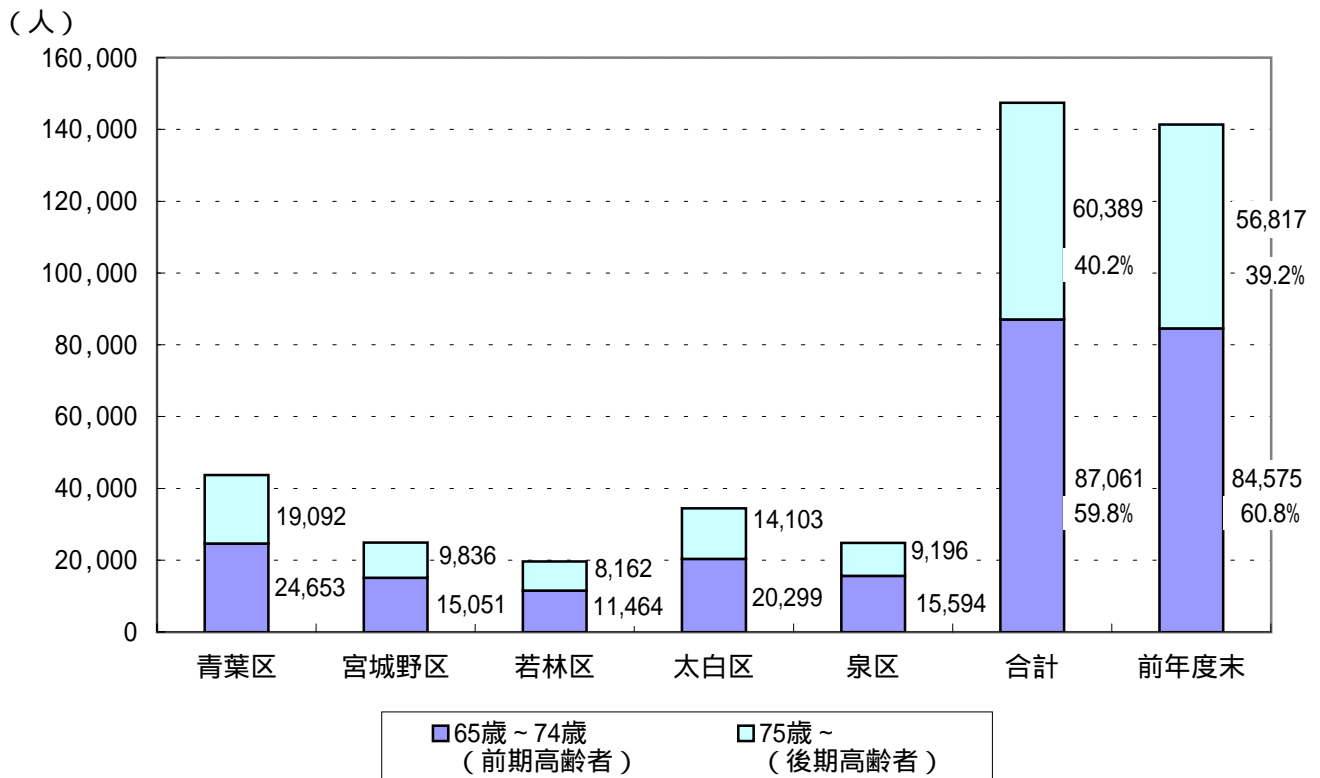

(2) 被保険者数（月別）

第1号被保険者数

区 分	青 葉 区			宮城野区	若林区	太 白 区			泉 区	合 計
	区役所	宮城総合				区役所	秋保総合			
4月	42,506	34,721	7,785	23,841	18,996	33,090	31,998	1,092	23,421	141,854
5月	42,593	34,789	7,804	23,878	19,020	33,187	32,088	1,099	23,497	142,175
6月	42,664	34,832	7,832	23,950	19,058	33,283	32,178	1,105	23,662	142,617
7月	42,710	34,861	7,849	24,023	19,074	33,388	32,281	1,107	23,732	142,927
8月	42,847	34,953	7,894	24,096	19,118	33,498	32,387	1,111	23,854	143,413
9月	42,980	35,040	7,940	24,234	19,196	33,624	32,511	1,113	24,006	144,040
10月	43,071	35,096	7,975	24,378	19,287	33,760	32,645	1,115	24,138	144,634
11月	43,151	35,147	8,004	24,474	19,361	33,862	32,750	1,112	24,276	145,124
12月	43,249	35,204	8,045	24,565	19,408	33,949	32,840	1,109	24,351	145,522
1月	43,422	35,340	8,082	24,692	19,484	34,145	33,030	1,115	24,523	146,266
2月	43,549	35,439	8,110	24,757	19,533	34,278	33,164	1,114	24,646	146,763
3月	43,745	35,583	8,162	24,887	19,626	34,402	33,287	1,115	24,790	147,450
前年度末	42,426	34,673	7,753	23,770	18,931	32,967	31,877	1,090	23,298	141,392
増 減	1,319	910	409	1,117	695	1,435	1,410	25	1,492	6,058

第2号被保険者数（被保険者証の交付数）

区 分	青 葉 区			宮城野区	若林区	太 白 区			泉 区	合 計
	区役所	宮城総合				区役所	秋保総合			
4月	197	137	60	135	96	203	195	8	166	797
5月	200	140	60	138	98	206	198	8	167	809
6月	203	141	62	143	104	213	204	9	166	829
7月	204	143	61	143	109	217	208	9	166	839
8月	208	147	61	149	112	227	218	9	169	865
9月	208	147	61	153	116	222	214	8	169	868
10月	210	151	59	153	116	222	215	7	168	869
11月	217	157	60	158	117	222	214	8	166	880
12月	217	157	60	158	120	221	213	8	163	879
1月	219	156	63	162	120	212	204	8	170	883
2月	216	153	63	161	118	211	203	8	172	878
3月	216	153	63	160	120	210	202	8	168	874
前年度末	203	143	60	138	102	203	196	7	166	812
増 減	13	10	3	22	18	7	6	1	2	62

合計（第1号被保険者数+第2号被保険者数）

区 分	青 葉 区			宮城野区	若林区	太 白 区			泉 区	合 計
	区役所	宮城総合				区役所	秋保総合			
	人	人	人	人	人	人	人	人	人	人
4月	42,703	34,858	7,845	23,976	19,092	33,293	32,193	1,100	23,587	142,651
5月	42,793	34,929	7,864	24,016	19,118	33,393	32,286	1,107	23,664	142,984
6月	42,867	34,973	7,894	24,093	19,162	33,496	32,382	1,114	23,828	143,446
7月	42,914	35,004	7,910	24,166	19,183	33,605	32,489	1,116	23,898	143,766
8月	43,055	35,100	7,955	24,245	19,230	33,725	32,605	1,120	24,023	144,278
9月	43,188	35,187	8,001	24,387	19,312	33,846	32,725	1,121	24,175	144,908
10月	43,281	35,247	8,034	24,531	19,403	33,982	32,860	1,122	24,306	145,503
11月	43,368	35,304	8,064	24,632	19,478	34,084	32,964	1,120	24,442	146,004
12月	43,466	35,361	8,105	24,723	19,528	34,170	33,053	1,117	24,514	146,401
1月	43,641	35,496	8,145	24,854	19,604	34,357	33,234	1,123	24,693	147,149
2月	43,765	35,592	8,173	24,918	19,651	34,489	33,367	1,122	24,818	147,641
3月	43,961	35,736	8,225	25,047	19,746	34,612	33,489	1,123	24,958	148,324
前年度末	42,629	34,816	7,813	23,908	19,033	33,170	32,073	1,097	23,464	142,204
増 減	1,332	920	412	1,139	713	1,442	1,416	26	1,494	6,120

2 被保険者の年齢構成

(1) 年齢階層別人口及び被保険者証交付数

(平成14年度末)

区 分	人 口	青葉区			宮城野区	若林区	太白区			泉 区	合 計
		区役所	宮城 総合				区役所	秋保 総合			
40歳 ~ 44歳	64,572	4	3	1	7	0	10	9	1	4	25
45歳 ~ 49歳	64,621	11	6	5	12	8	10	10	0	14	55
50歳 ~ 54歳	77,878	31	18	13	32	20	33	32	1	30	146
55歳 ~ 59歳	62,373	67	45	22	36	34	60	59	1	38	235
60歳 ~ 64歳	53,443	103	81	22	73	58	99	92	7	80	413
小 計	322,887	216	153	63	160	120	212	202	10	1	874
65歳 ~ 69歳	47,091	12,898	10,331	2,567	8,263	6,136	10,959	10,651	308	8,830	47,086
70歳 ~ 74歳	39,987	11,755	9,669	2,086	6,788	5,328	9,340	9,086	254	6,764	39,975
小 計	87,078	24,653	20,000	4,653	15,051	11,464	20,299	19,737	562	15,594	87,061
75歳 ~ 79歳	29,291	8,988	7,365	1,623	4,850	4,004	6,882	6,634	248	4,586	29,310
80歳 ~ 84歳	17,144	5,508	4,480	1,028	2,765	2,290	4,072	3,910	162	2,577	17,212
85歳 ~ 89歳	9,222	3,023	2,462	561	1,511	1,249	2,118	2,018	100	1,389	9,290
90歳 ~ 94歳	3,664	1,255	1,012	243	579	495	855	817	38	547	3,731
95歳 ~ 99歳	740	280	233	47	123	114	153	151	2	86	756
100歳以上	85	38	31	7	8	10	23	20	3	11	90
小 計	60,146	19,092	15,583	3,509	9,836	8,162	14,103	13,550	553	9,196	60,389
合 計	470,111	43,961	35,736	8,225	25,047	19,746	34,614	33,489	1,125	24,791	148,324
前年度末	460,646	42,629	34,816	7,813	23,908	19,033	33,170	32,073	1,097	23,464	142,204
増 減	9,465	1,332	920	412	1,139	713	1,444	1,416	28	1,327	6,120

人口は住民基本台帳登録人口の数値。
外国人、本市住所地特例者を含む。

3 第1号被保険者の異動状況

(1) 行政区別

区分	増 加					合計
	転入	職権復活	65歳到達	適用除外非該当	その他	
青 葉 区	人 340	人 12	人 2,624	人 0	人 9	人 2,985
区役所	297	12	2,245	0	8	2,562
宮城総合	43	0	379	0	1	423
宮 城 野 区	196	5	1,821	0	4	2,026
若 林 区	102	3	1,340	0	2	1,447
太 白 区	236	10	2,418	1	5	2,670
区役所	235	10	2,393	1	5	2,644
秋保総合	1	0	25	0	0	26
泉 区	197	11	2,132	0	1	2,341
合 計	1,071	41	10,335	1	21	11,469

(2) 月 別

区分	増 加					合計
	転入	職権復活	65歳到達	適用除外非該当	その他	
4月	人 163	人 5	人 780	人 0	人 1	人 949
5月	91	2	699	0	2	794
6月	77	8	741	0	1	827
7月	78	4	706	1	1	790
8月	82	4	779	0	1	866
9月	90	1	856	0	2	949
10月	97	4	943	0	1	1,045
11月	81	2	918	0	2	1,003
12月	81	0	772	0	4	857
1月	61	3	1,157	0	2	1,223
2月	67	3	905	0	4	979
3月	103	5	1,079	0	0	1,187
合 計	1,071	41	10,335	1	21	11,469
年 間 平 均	89.3	3.4	861.3	0.1	1.8	955.8

減 少						差引増減
転出	職権喪失	死亡	適用除外 該当	その他	合計	
人	人	人	人	人	人	人
268	29	1,368	1	0	1,666	1,319
254	29	1,368	1	0	1,652	910
14	0	0	0	0	14	409
161	3	745	0	0	909	1,117
115	3	633	1	0	752	695
213	3	1,015	2	2	1,235	1,435
212	3	1,015	2	2	1,234	1,410
1	0	0	0	0	1	25
166	2	681	0	0	849	1,492
923	40	4,442	4	2	5,411	6,058

減 少						差引増減
転出	職権喪失	死亡	適用除外 該当	その他	合計	
人	人	人	人	人	人	人
101	1	384	0	1	487	462
81	2	389	1	0	473	321
67	5	311	1	1	385	442
83	12	385	0	0	480	310
66	1	312	1	0	380	486
60	0	262	0	0	322	627
82	0	369	0	0	451	594
79	3	431	0	0	513	490
83	4	372	0	0	459	398
50	2	427	0	0	479	744
54	4	424	0	0	482	497
117	6	376	1	0	500	687
923	40	4,442	4	2	5,411	6,058
76.9	3.3	370.2	0.3	0.2	450.9	504.8

1号被保険者数の推移

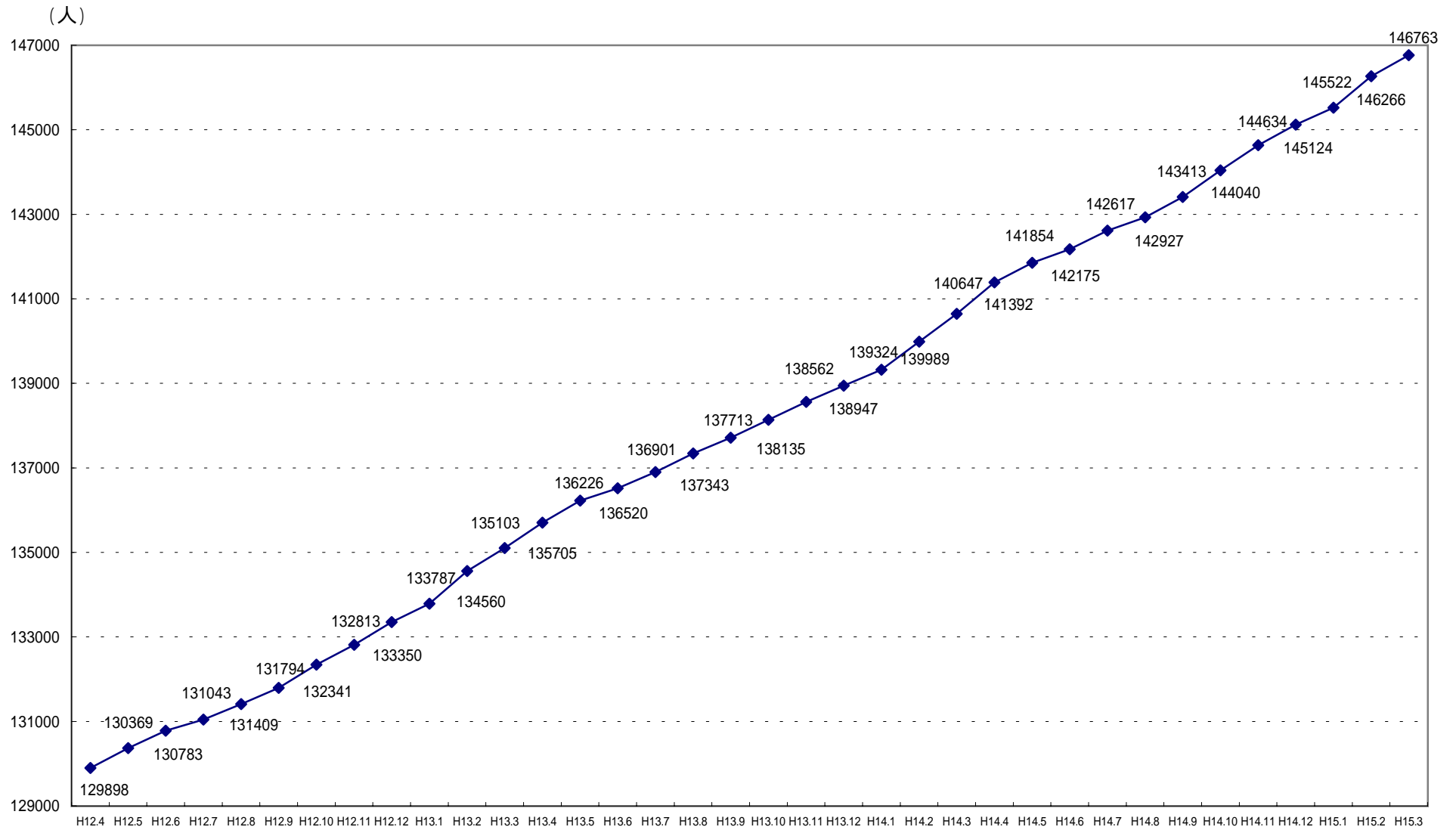

保険料の状況

1 第1号被保険者の保険料の状況

(1) 賦課の状況（現年分）

普通徴収

（平成14年度末）

納入方法	普通徴収					計
所得区分	第1段階	第2段階	第3段階	第4段階	第5段階	計
保険料額	17,100円	25,700円	34,300円	42,900円	51,500円	-
	人	人	人	人	人	人
青葉区	680	3,183	3,921	1,481	1,119	10,384
区役所	585	2,627	3,110	1,185	956	8,463
宮城総合	95	556	811	296	163	1,921
宮城野区	616	1,918	2,410	937	524	6,405
若林区	267	1,305	1,848	713	472	4,605
太白区	503	2,355	3,329	1,252	764	8,203
区役所	488	2,264	3,244	1,209	755	7,960
秋保総合	15	91	85	43	9	243
泉区	136	1,327	2,431	874	736	5,504
合計	2,202	10,088	13,939	5,257	3,615	35,101
構成割合	6.3%	28.7%	39.7%	15.0%	10.3%	100.0%
前年度	2,028	9,647	14,235	4,790	3,610	34,310
増減	174	441	296	467	5	791

特別徴収

（平成14年度末）

納入方法	特別徴収					計
所得区分	第1段階	第2段階	第3段階	第4段階	第5段階	計
保険料額	17,100円	25,700円	34,300円	42,900円	51,500円	-
	人	人	人	人	人	人
青葉区	327	9,473	11,872	8,201	5,002	34,875
区役所	292	7,796	8,917	7,014	4,428	28,447
宮城総合	35	1,677	2,955	1,187	574	6,428
宮城野区	297	5,759	6,748	4,210	2,251	19,265
若林区	127	4,402	5,925	3,445	1,797	15,696
太白区	219	7,021	10,274	6,596	3,150	27,260
区役所	213	6,804	9,707	6,506	3,114	26,344
秋保総合	6	217	567	90	36	916
泉区	47	4,080	8,133	5,073	2,587	19,920
合計	1,017	30,735	42,952	27,525	14,787	117,016
構成割合	0.9%	26.3%	36.7%	23.5%	12.6%	100.0%
前年度	942	27,442	41,401	26,562	14,774	111,121
増減	75	3,293	1,551	963	13	5,895

普通徴収 + 特別徴収 合計

(平成14年度末)

納入方法	普通徴収 + 特別徴収					
所得区分	第1段階	第2段階	第3段階	第4段階	第5段階	計
保険料額	17,100円	25,700円	34,300円	42,900円	51,500円	-
	人	人	人	人	人	人
青葉区	1,007	12,656	15,793	9,682	6,121	45,259
区役所	877	10,423	12,027	8,199	5,384	36,910
宮城総合	130	2,233	3,766	1,483	737	8,349
宮城野区	913	7,677	9,158	5,147	2,775	25,670
若林区	394	5,707	7,773	4,158	2,269	20,301
太白区	722	9,376	13,603	7,848	3,914	35,463
区役所	701	9,068	12,951	7,715	3,869	34,304
秋保総合	21	308	652	133	45	1,159
泉区	183	5,407	10,564	5,947	3,323	25,424
合計	3,219	40,823	56,891	32,782	18,402	152,117
構成割合	2.1%	26.8%	37.4%	21.6%	12.1%	100.0%
前年度	2,633	33,280	54,106	29,584	18,188	137,791
増減	586	7,543	2,785	3,198	214	14,326

保険料段階構成比

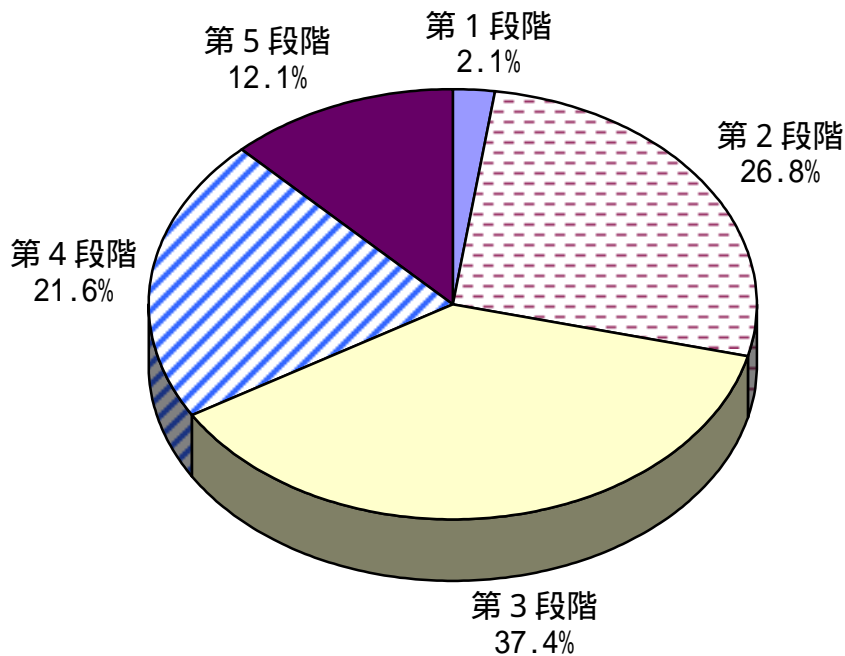

(2) 保険料減免の状況

区 分	震災・風水害等		収入激減		冷害・凍霜害等		収監者等	
	件数	減免額	件数	減免額	件数	減免額	件数	減免額
青 葉 区	0	0	0	0	0	0	1	6,400
区役所	0	0	0	0	0	0	1	6,400
宮城総合	0	0	0	0	0	0	0	0
宮城野区	0	0	0	0	0	0	0	0
若 林 区	2	19,200	0	0	0	0	2	8,500
太 白 区	0	0	0	0	0	0	1	7,000
区役所	0	0	0	0	0	0	1	7,000
秋保総合	0	0	0	0	0	0	0	0
泉 区	0	0	0	0	0	0	0	0
合 計	2	19,200	0	0	0	0	4	21,900

区 分	震災・風水害等		収入激減		冷害・凍霜害等		収監者等	
	件数	減免額	件数	減免額	件数	減免額	件数	減免額
青 葉 区	0	0	9	170,400	0	0	1	25,700
区役所	0	0	5	112,400	0	0	1	25,700
宮城総合	0	0	4	58,000	0	0	0	0
宮城野区	0	0	3	28,000	0	0	0	0
若 林 区	2	10,300	7	111,600	0	0	2	9,600
太 白 区	0	0	1	28,700	0	0	1	25,700
区役所	0	0	1	28,700	0	0	1	25,700
秋保総合	0	0	0	0	0	0	0	0
泉 区	0	0	1	10,500	0	0	0	0
合 計	2	10,300	21	349,200	0	0	4	61,000

区 分	震災・風水害等		収入激減		冷害・凍霜害等		収監者等	
	件数	減免額	件数	減免額	件数	減免額	件数	減免額
青 葉 区	0	0	2	72,900	0	0	2	23,600
区役所	0	0	2	72,900	0	0	2	23,600
宮城総合	0	0	0	0	0	0	0	0
宮城野区	2	34,700	0	0	0	0	0	0
若 林 区	0	0	8	175,500	0	0	3	77,100
太 白 区	0	0	1	17,200	0	0	1	25,700
区役所	0	0	1	17,200	0	0	1	25,700
秋保総合	0	0	0	0	0	0	0	0
泉 区	0	0	0	0	0	0	0	0
合 計	2	34,700	11	265,600	0	0	6	126,400

(平成12年度末)

低所得者		その他		合計	
件数	減免額	件数	減免額	件数	減免額
件	円	件	円	件	円
		0	0	1	6,400
		0	0	1	6,400
		0	0	0	0
		0	0	0	0
		0	0	4	27,700
		0	0	1	7,000
		0	0	1	7,000
		0	0	0	0
		0	0	0	0
		0	0	6	41,100

(平成13年度末)

低所得者		その他		合計	
件数	減免額	件数	減免額	件数	減免額
件	円	件	円	件	円
1,042	4,450,500	0	0	1,052	4,646,600
864	3,694,900	0	0	870	3,833,000
178	755,600	0	0	182	813,600
890	3,785,700	0	0	893	3,813,700
544	2,277,600	0	0	555	2,409,100
582	2,479,500	0	0	584	2,533,900
550	2,341,900	0	0	552	2,396,300
32	137,600	0	0	32	137,600
424	1,786,100	0	0	425	1,796,600
3,482	14,779,400	0	0	3,509	15,199,900

(平成14年度末)

低所得者		その他		合計	
件数	減免額	件数	減免額	件数	減免額
件	円	件	円	件	円
799	6,505,600	0	0	803	6,602,100
656	5,338,900	0	0	660	5,435,400
143	1,166,700	0	0	143	1,166,700
702	5,827,500	0	0	704	5,862,200
417	3,457,200	0	0	428	3,709,800
454	3,731,500	0	0	456	3,774,400
427	3,501,500	0	0	429	3,544,400
27	230,000	0	0	27	230,000
282	2,394,000	0	0	282	2,394,000
2,654	21,915,800	0	0	2,673	22,342,500

(3) 収納状況

現年分
普通徴収

(平成14年度末)

区分	調定額 (A)	収納額 (B)	還付未済額 (C)	未収納額 (A) - (B)	収納割合 (B) / (A)
	円	円	円	円	%
青葉区	332,931,300	303,513,400	477,700	29,417,900	91.16%
区役所	271,683,100	247,854,600	382,800	23,828,500	91.23%
宮城総合	61,248,200	55,658,800	94,900	5,589,400	90.87%
宮城野区	201,347,800	182,765,900	314,700	18,581,900	90.77%
若林区	149,337,400	136,591,100	189,800	12,746,300	91.46%
太白区	264,493,000	242,655,600	315,300	21,837,400	91.74%
区役所	257,425,600	236,377,200	299,300	21,048,400	91.82%
秋保総合	7,067,400	6,278,400	16,000	789,000	88.84%
泉区	183,809,200	171,618,500	125,900	12,190,700	93.37%
合計	1,131,918,700	1,037,144,500	1,423,400	94,774,200	91.63%
前年度	795,285,000	733,335,600	1,795,300	61,949,400	92.21%
増減	336,633,700	303,808,900	371,900	32,824,800	0.58%

特別徴収

(平成14年度末)

区分	調定額 (A)	収納額 (B)	還付未済額 (C)	未収納額 (A) - (B)	収納割合 (B) / (A)
	円	円	円	円	%
青葉区	1,192,869,100	1,192,869,100	1,365,400	0	100%
区役所	981,074,800	981,074,800	1,170,600	0	100%
宮城総合	211,794,300	211,794,300	194,800	0	100%
宮城野区	634,123,900	634,123,900	1,231,200	0	100%
若林区	523,150,900	523,150,900	753,400	0	100%
太白区	923,009,400	923,009,400	714,000	0	100%
区役所	893,360,100	893,360,100	658,500	0	100%
秋保総合	29,649,300	29,649,300	55,500	0	100%
泉区	689,346,200	689,346,200	600,400	0	100%
合計	3,962,499,500	3,962,499,500	4,664,400	0	100%
前年度	2,903,224,400	2,903,224,400	4,998,000	0	100%
増減	1,059,275,100	1,059,275,100	333,600	0	0.00%

普通徴収 + 特別徴収 合計

(平成14年度末)

区分	調定額 (A)	収納額 (B)	還付未済額 (C)	未収納額 (A) - (B)	収納割合 (B)/(A)
	円	円	円	円	%
青葉区	1,525,800,400	1,496,382,500	1,843,100	29,417,900	98.07%
区役所	1,252,757,900	1,228,929,400	1,553,400	23,828,500	98.10%
宮城総合	273,042,500	267,453,100	289,700	5,589,400	97.95%
宮城野区	835,471,700	816,889,800	1,545,900	18,581,900	97.78%
若林区	672,488,300	659,742,000	943,200	12,746,300	98.10%
太白区	1,187,502,400	1,165,665,000	1,029,300	21,837,400	98.16%
区役所	1,150,785,700	1,129,737,300	957,800	21,048,400	98.17%
秋保総合	36,716,700	35,927,700	71,500	789,000	97.85%
泉区	873,155,400	860,964,700	726,300	12,190,700	98.60%
合計	5,094,418,200	4,999,644,000	6,087,800	94,774,200	98.14%
前年度	3,698,509,400	3,636,560,000	6,793,300	61,949,400	98.33%
増減	1,395,908,800	1,363,084,000	705,500	32,824,800	0.19%

滞納繰越分 (普通徴収のみ)

(平成14年度末)

区分	調定額 (A)	収納額 (B)	還付未済額 (C)	不納欠損額 (D)	滞納繰越額 (A) - (B) - (D)	収納割合 (B)/(A)
	円	円	円	円	円	%
青葉区	24,113,900	6,810,100	30,900	1,621,100	15,682,700	28.24%
区役所	19,638,500	5,372,300	18,500	1,356,300	12,909,900	27.36%
宮城総合	4,475,400	1,437,800	12,400	264,800	2,772,800	32.13%
宮城野区	15,121,700	4,444,800	8,300	1,135,400	9,541,500	29.39%
若林区	9,994,300	3,374,800	28,328	327,300	6,292,200	33.77%
太白区	16,436,400	4,968,000	14,000	1,080,700	10,387,700	30.23%
区役所	15,906,100	4,805,000	14,000	1,043,300	10,057,800	30.21%
秋保総合	530,300	163,000	0	37,400	329,900	30.74%
泉区	9,210,500	3,844,500	10,900	475,100	4,890,900	41.74%
合計	74,876,800	23,442,200	92,428	4,639,600	46,795,000	31.31%
前年度	18,772,200	5,389,700	44,900	-	13,382,500	28.71%
増減	56,104,600	18,052,500	47,528	4,639,600	33,412,500	2.60%

(4) 普通徴収の納付方法別収納状況(現年分)

(平成14年度末)

区分	自主納付		口座振替		代理納付・職員収納等		合計	
	人数	金額	人数	金額	人数	金額	人数	金額
	人	円	人	円	人	円	人	円
青葉区	6,920	171,291,100	3,464	122,171,400	-	10,050,900	10,384	303,513,400
区役所	5,597	137,576,400	2,866	101,369,500	-	8,908,700	8,463	247,854,600
宮城総合	1,323	33,714,700	598	20,801,900	-	1,142,200	1,921	55,658,800
宮城野区	4,412	104,899,600	1,993	68,086,700	-	9,779,600	6,405	182,765,900
若林区	2,966	71,719,500	1,639	60,016,700	-	4,854,900	4,605	136,591,100
太白区	5,382	133,474,400	2,821	99,462,500	-	9,718,700	8,203	242,655,600
区役所	5,234	130,269,000	2,726	96,799,100	-	9,309,100	7,960	236,377,200
秋保総合	148	3,205,400	95	2,663,400	-	409,600	243	6,278,400
泉区	3,563	97,781,200	1,941	71,770,000	-	2,067,300	5,504	171,618,500
合計	23,243	579,165,800	11,858	421,507,300	-	36,471,400	35,101	1,037,144,500
構成比	66.2%	55.8%	33.8%	40.6%	-	3.5%	100.0%	100.0%
前年度	24,091	447,819,300	10,684	263,096,900	-	22,419,400	34,775	733,335,600
増減	848	131,346,500	1,174	158,410,400	-	14,052,000	326	303,808,900

要介護認定の状況

1 仙台市介護認定審査会

(1) 組織

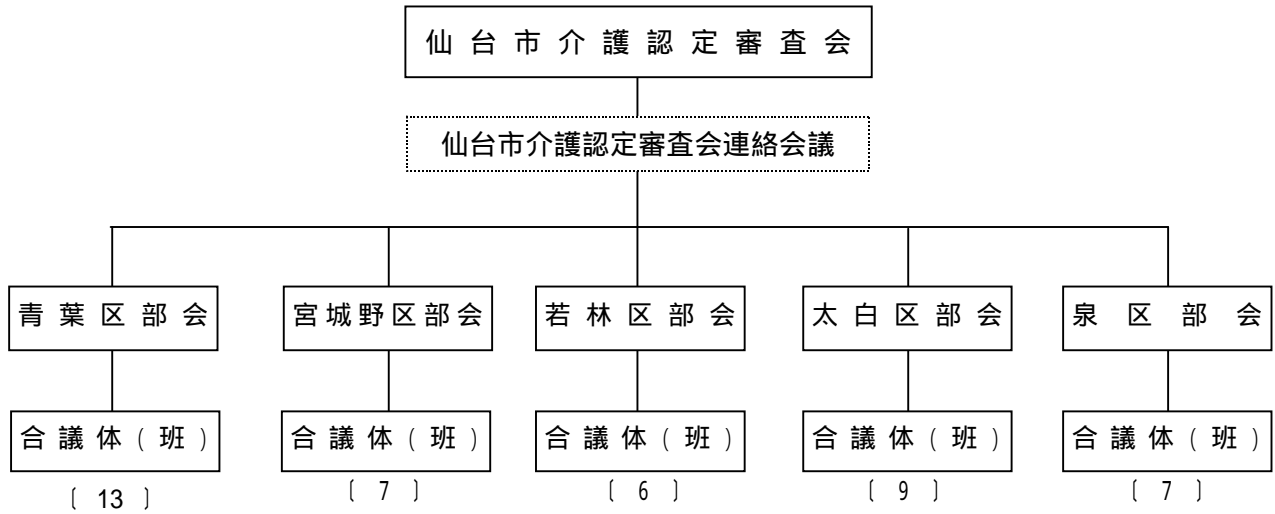

(2) 委員の構成及び審査会の開催状況

(平成14年度末)

区 分		青葉区	宮城野区	若林区	太白区	泉 区	委員計	無任所委員	合 計
		人	人	人	人	人	人	人	人
医療・保健系	医 師	26	14	12	18	14	84	3	87
	歯 科 医 師	6	3	3	6	4	22	2	24
	薬 剤 師	3	2	1	3	2	11	1	12
	保健師・看護師	8	4	4	5	3	24	0	24
	理学療法士	4	3	2	3	2	14	0	14
	作業療法士	1	0	1	1	1	4	0	4
福祉系	社会福祉士	3	2	2	2	2	11	0	11
	介護福祉士	5	3	2	2	2	14	0	14
	施設関係者	8	4	3	5	5	25	0	25
	大学教授等	1	0	0	0	0	1	0	1
合 計		65	35	30	45	35	210	6	216
開催状況	審査会開催数 (A)	回 316	回 145	回 138	回 194	回 133	仙台市計	926回	
	審査判定件数 (B)	件 9,719	件 5,007	件 4,295	件 6,678	件 4,585		30,284件	
	平均判定件数 (B/A)	件 30.8	件 34.5	件 31.1	件 34.4	件 34.5		32.7件	

2 要介護（支援）認定の状況

(1) 人口・高齢化率の推移

（各月1日現在）

	総人口 A 人	40～64歳 人	65歳以上人口			高齢化率 B / A %
			B 人	前期高齢者 人	後期高齢者 人	
平成13年4月	989,978	289,679	135,474	82,578	52,896	13.7%
平成13年10月	999,870	321,924	137,907	83,593	54,314	13.8%
平成14年4月	995,826	321,786	141,125	84,587	56,538	14.2%
平成14年10月	1,004,726	323,359	143,808	85,682	58,126	14.3%
平成15年4月	1,000,855	322,887	147,224	87,078	60,146	14.7%
平成15年10月	1,008,644	325,072	149,384	87,791	61,593	14.8%

人口は住民基本台帳登録人口及び外国人登録人口の合計。

人口・高齢化率の推移

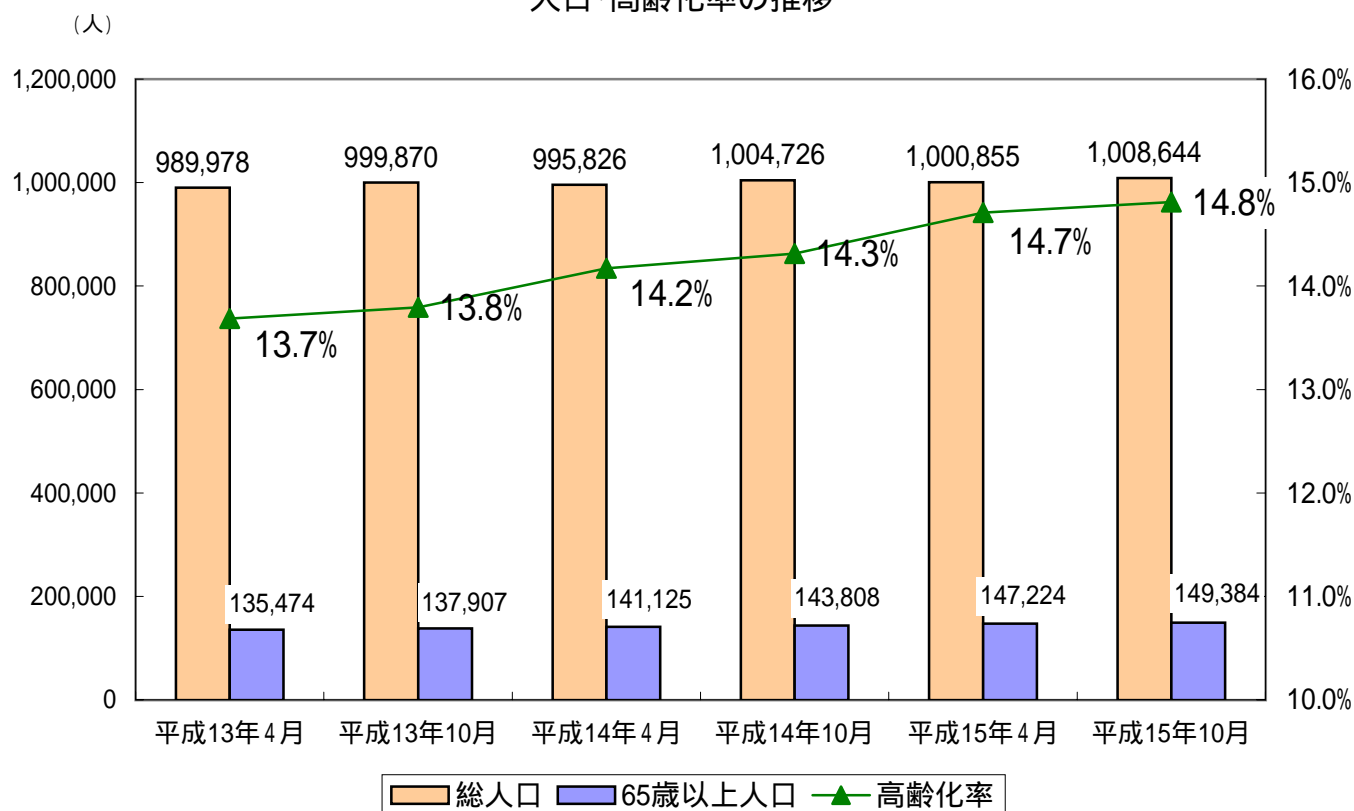

(2) 人口・認定者の推移

(各月1日現在)

	総人口 A 人	第1号被保険者数			要介護(支援)認定者数								人口に 占める 割合 E/A %
		B 人	65歳～74歳 (前期高齢者)	75歳～ (後期高齢者)	E 人	出現率 E/B %	40～64歳 人	65歳～74歳 (前期高齢者)		75歳～ (後期高齢者)			
			C 人	D 人				F 人	F/C %	G 人	G/D %		
平成13年4月	989,978	135,705	82,545	53,160	14,788	10.9%	655	2,805	3.4%	11,328	21.3%	1.5%	
平成13年10月	999,870	138,135	83,559	54,576	16,686	12.1%	751	3,105	3.7%	12,830	23.5%	1.7%	
平成14年4月	995,826	141,392	84,575	56,817	18,312	13.0%	793	3,390	4.0%	14,129	24.9%	1.8%	
平成14年10月	1,004,726	144,040	85,655	58,385	20,184	14.0%	855	3,702	4.3%	15,627	26.8%	2.0%	
平成15年4月	1,000,855	147,445	87,056	60,389	21,831	14.8%	860	3,990	4.6%	16,981	28.1%	2.2%	
平成15年10月	1,008,644	149,607	87,770	61,837	23,528	15.7%	934	4,247	4.8%	18,347	29.7%	2.3%	

人口は住民基本台帳登録人口及び外国人登録人口の合計。

認定者・出現率の推移

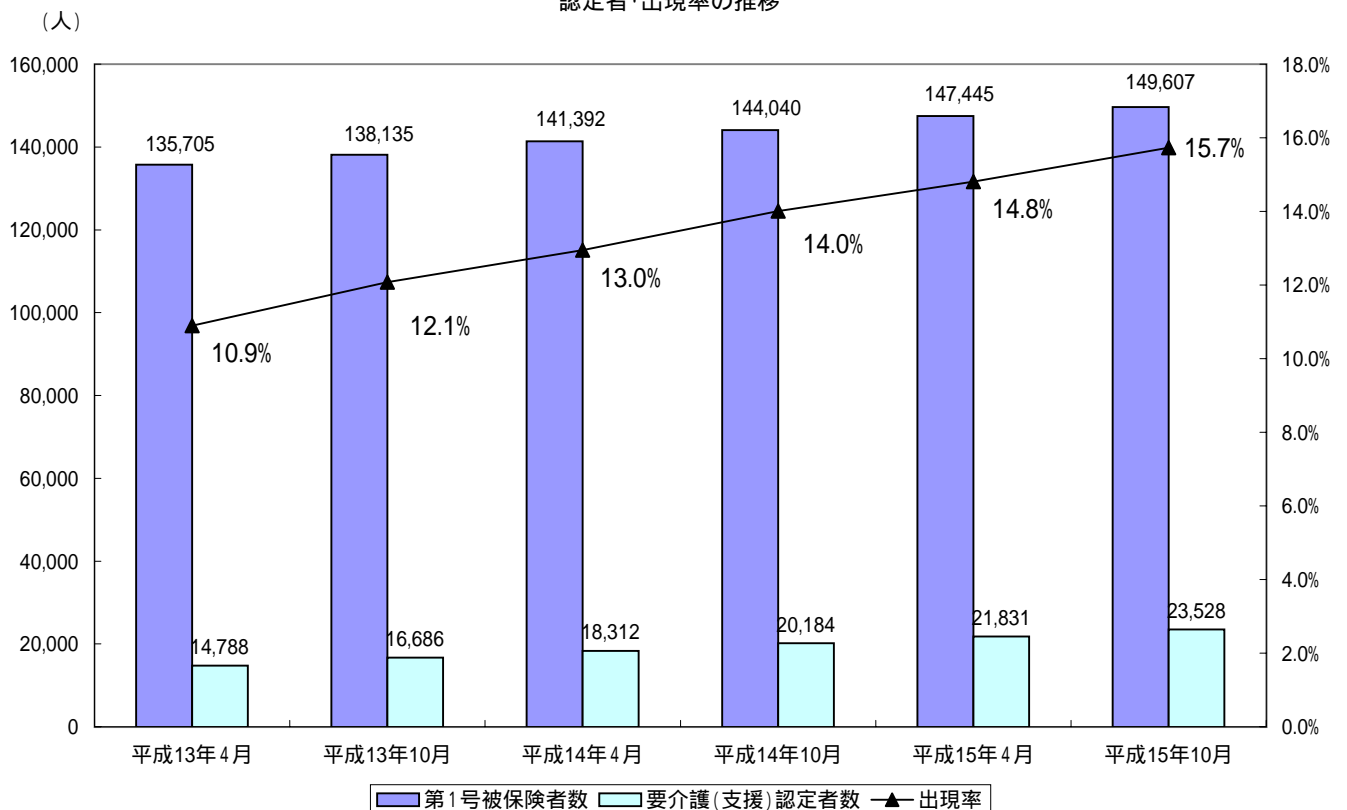

(3) 要介護(支援)認定者の推移

(各月1日現在)

	平成13年		平成14年		平成15年	
	4月	10月	4月	10月	4月	10月
第1号被保険者	135,705	138,135	141,392	144,040	141,392	144,040
要介護者数	14,788	16,686	18,312	20,184	21,831	23,528
要支援	1,927	2,180	2,479	2,981	3,572	3,603
要介護1	4,093	4,725	5,429	6,125	6,664	7,700
要介護2	2,973	3,409	3,725	4,051	4,340	4,165
要介護3	1,823	1,972	2,244	2,323	2,457	2,774
要介護4	1,913	2,048	2,127	2,221	2,309	2,568
要介護5	2,059	2,352	2,308	2,483	2,489	2,718
出現率	10.90%	12.08%	12.95%	14.01%	15.44%	16.33%

(各月1日現在)

要介護度ごとの出現率	平成13年		平成14年		平成15年	
	4月	10月	4月	10月	4月	10月
要支援	1.42%	1.58%	1.75%	2.07%	2.53%	2.50%
要介護1	3.02%	3.42%	3.84%	4.25%	4.71%	5.35%
要介護2	2.19%	2.47%	2.63%	2.81%	3.07%	2.89%
要介護3	1.34%	1.43%	1.59%	1.61%	1.74%	1.93%
要介護4	1.41%	1.48%	1.50%	1.54%	1.63%	1.78%
要介護5	1.52%	1.70%	1.63%	1.72%	1.76%	1.89%

要介護度ごとの出現率の推移

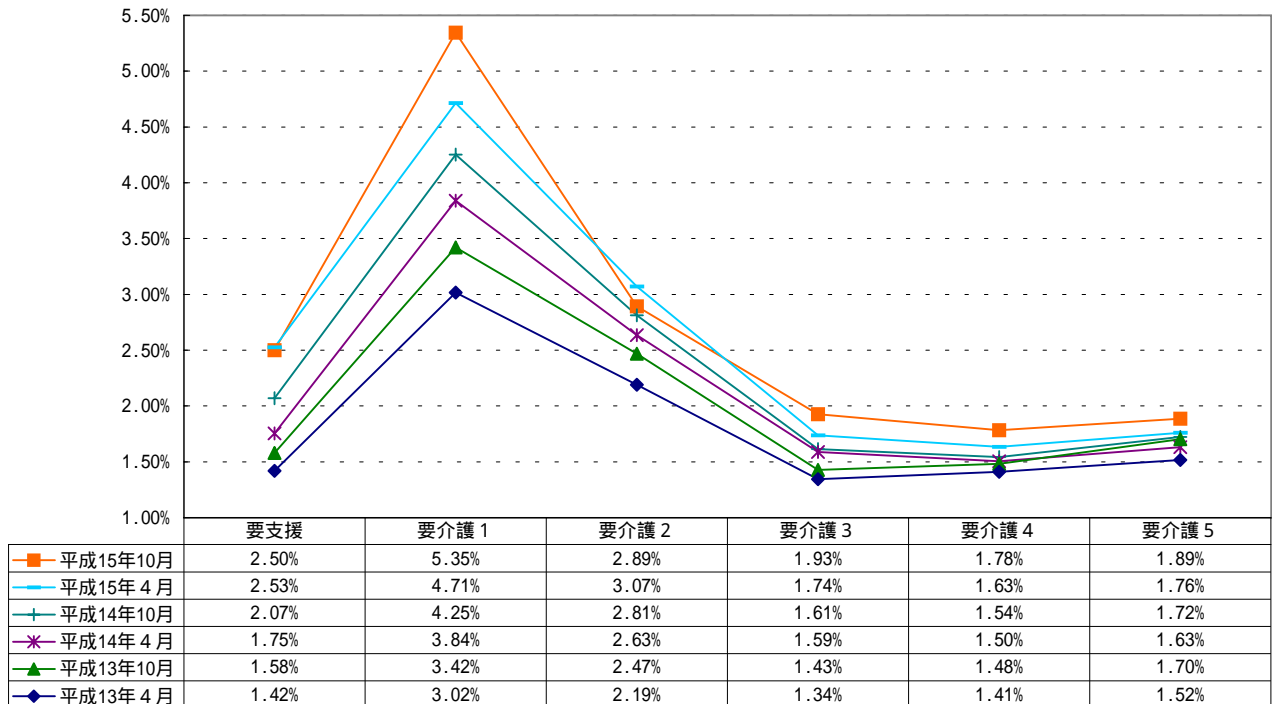

(4) 要介護(支援)認定者数(平成14年度)

(平成14年度末)

区分	要支援	要 介 護					計	合 計
		要介護1	要介護2	要介護3	要介護4	要介護5		
青葉区	1,364 (14)	1,946 (70)	1,207 (52)	728 (19)	752 (21)	719 (37)	5,352 (199)	6,716 (213)
区役所	1,104 (10)	1,547 (53)	914 (39)	553 (12)	547 (15)	545 (22)	4,106 (141)	5,210 (151)
宮城総合	260 (4)	399 (17)	293 (13)	175 (7)	205 (6)	174 (15)	1,246 (58)	1,506 (62)
宮城野区	480 (4)	1,208 (33)	758 (54)	382 (24)	352 (7)	475 (35)	3,175 (153)	3,655 (157)
若林区	494 (8)	1,020 (36)	652 (37)	344 (16)	350 (9)	289 (10)	2,655 (108)	3,149 (116)
太白区	794 (7)	1,509 (42)	986 (74)	589 (26)	523 (27)	626 (32)	4,233 (201)	5,027 (208)
区役所	779 (6)	1,456 (41)	936 (70)	565 (25)	494 (27)	598 (31)	4,049 (194)	4,828 (200)
秋保総合	15 (1)	53 (1)	50 (4)	24 (1)	29 (0)	28 (1)	184 (7)	199 (8)
泉区	440 (1)	981 (37)	737 (62)	414 (23)	332 (15)	380 (28)	2,844 (165)	3,284 (166)
合 計	3,572 (34)	6,664 (218)	4,340 (279)	2,457 (108)	2,309 (79)	2,489 (142)	18,259 (826)	21,831 (860)
構成割合	16.4% (4.0%)	30.5% (25.3%)	19.9% (32.4%)	11.3% (12.6%)	10.6% (9.2%)	11.4% (16.5%)	83.6% (96.0%)	100.0% (100.0%)
前年度末	2,479 (29)	5,429 (208)	3,725 (235)	2,244 (126)	2,127 (75)	2,308 (120)	15,833 (764)	18,312 (793)
前年度増減	1,093 (5)	1,235 (10)	615 (44)	213 (18)	182 (4)	181 (22)	2,426 (62)	3,519 (67)
前年度比(%)	144.1 (117)	122.7 (105)	116.5 (119)	109.5 (86)	108.6 (105)	107.8 (118)	115.3 (108)	119.2 (108)

()内は、第2号被保険者数〔再掲〕

(5) 要介護(支援)申請件数(平成14年度)

(平成14年度末)

区分	新規申請	更新申請	区分変更申請	受給者転入	他特退所	認定登録	合 計
青葉区	2,724 (73)	7,261 (241)	416 (5)	72 (4)	0 (0)	3 (2)	10,476 (325)
区役所	2,431 (70)	6,448 (216)	382 (5)	60 (4)	0 (0)	3 (2)	9,324 (297)
宮城総合	293 (3)	813 (25)	34 (0)	12 (0)	0 (0)	0 (0)	1,152 (28)
宮城野区	1,457 (77)	3,539 (160)	251 (6)	48 (5)	0 (0)	8 (4)	5,303 (252)
若林区	1,262 (53)	3,042 (117)	219 (3)	24 (0)	0 (0)	1 (0)	4,548 (173)
太白区	1,977 (77)	4,746 (217)	342 (14)	46 (2)	0 (0)	5 (3)	7,116 (313)
区役所	1,937 (77)	4,570 (217)	337 (14)	46 (2)	0 (0)	5 (3)	6,895 (313)
秋保総合	40 (0)	176 (0)	5 (0)	0 (0)	0 (0)	0 (0)	221 (0)
泉区	1,222 (65)	3,331 (183)	194 (9)	43 (2)	1 (0)	0 (0)	4,791 (259)
合 計	8,642 (345)	21,919 (918)	1,422 (37)	233 (13)	1 (0)	17 (9)	32,234 (1,322)
前年度末	7,531 (385)	20,232 (905)	919 (23)	212 (9)	0 (0)	12 (7)	28,906 (1,329)
前年度増減	1,111 (40)	1,687 (13)	503 (14)	21 (4)	1 (0)	5 (2)	3,328 (7)
前年度比(%)	114.8 (90)	108.3 (101)	154.7 (161)	109.9 (144)	-	141.7 (129)	111.5 (99)

()内は、第2号被保険者数〔再掲〕

(6) 審査判定結果〔累計〕

(平成14年度末)

	非該当	要支援	要介護1	要介護2	要介護3	要介護4	要介護5	合 計
青葉区	115 (1)	2,111 (26)	2,818 (89)	1,659 (74)	974 (29)	1,046 (33)	995 (45)	9,718 (297)
宮城野区	44 (3)	692 (8)	1,644 (54)	1,005 (78)	512 (32)	475 (13)	627 (45)	4,999 (233)
若林区	64 (3)	707 (12)	1,372 (49)	840 (47)	447 (24)	470 (13)	395 (14)	4,295 (162)
太白区	35 (2)	1,137 (17)	1,984 (62)	1,243 (90)	746 (43)	688 (38)	845 (45)	6,678 (297)
泉区	39 (2)	649 (4)	1,354 (57)	997 (86)	558 (35)	462 (25)	522 (33)	4,581 (242)
合 計	297 (11)	5,296 (67)	9,172 (311)	5,744 (375)	3,237 (163)	3,141 (122)	3,384 (182)	30,271 (1,231)
前年度末	270 (14)	4,258 (72)	8,472 (358)	5,948 (406)	3,637 (214)	3,484 (137)	3,541 (193)	29,610 (1,394)
前年度増減	27 (3)	1,038 (5)	700 (47)	204 (31)	400 (51)	343 (15)	157 (11)	661 (163)
前年度比(%)	110.0 (79)	124.4 (93)	108.3 (87)	96.6 (92)	89.0 (76)	90.2 (89)	95.6 (94)	102.2 (88)

()内は、第2号被保険者数〔再掲〕

(7) 要介護認定者数(月別)

要支援

区分	青葉区			宮城野区	若林区	太白区			泉区	合計
	区役所	宮城総合				区役所	秋保総合			
	人	人	人	人	人	人	人	人	人	人
4月	974	783	191	378	357	499	490	9	308	2,516
5月	1,017	821	196	374	360	510	503	7	315	2,576
6月	1,060	852	208	378	355	540	529	11	313	2,646
7月	1,096	882	214	399	381	579	565	14	320	2,775
8月	1,167	937	230	403	396	600	586	14	336	2,902
9月	1,182	949	233	416	420	610	599	11	353	2,981
10月	1,232	988	244	417	423	651	639	12	370	3,093
11月	1,268	1,020	248	446	436	689	675	14	379	3,218
12月	1,294	1,044	250	459	443	719	705	14	399	3,314
1月	1,321	1,067	254	460	453	738	723	15	398	3,370
2月	1,346	1,090	256	476	470	770	756	14	428	3,490
3月	1,364	1,104	260	480	494	794	779	15	440	3,572
前年度末	963	776	187	357	352	498	490	8	309	2,479
前年度増減	401	328	73	123	142	296	289	7	131	1,093
前年度比	141.6%	142.3%	139.0%	134.5%	140.3%	159.4%	159.0%	187.5%	142.4%	144.1%

要介護 1

区分	青葉区			宮城野区	若林区	太白区			泉区	合計
	区役所	宮城総合				区役所	秋保総合			
	人	人	人	人	人	人	人	人	人	人
4月	1,663	1,285	378	952	790	1,279	1,227	52	800	5,484
5月	1,707	1,322	385	980	825	1,290	1,235	55	824	5,626
6月	1,730	1,347	383	1,007	847	1,312	1,257	55	849	5,745
7月	1,752	1,366	386	1,024	871	1,369	1,313	56	885	5,901
8月	1,769	1,384	385	1,051	897	1,410	1,354	56	908	6,035
9月	1,779	1,399	380	1,070	925	1,424	1,370	54	927	6,125
10月	1,817	1,426	391	1,133	953	1,444	1,391	53	926	6,273
11月	1,827	1,439	388	1,139	973	1,447	1,395	52	941	6,327
12月	1,843	1,451	392	1,157	987	1,459	1,402	57	940	6,386
1月	1,882	1,494	388	1,178	992	1,463	1,407	56	954	6,469
2月	1,910	1,517	393	1,196	1,012	1,487	1,432	55	967	6,572
3月	1,946	1,547	399	1,208	1,020	1,509	1,456	53	981	6,664
前年度末	1,665	1,274	391	963	762	1,257	1,202	55	782	5,429
前年度増減	281	273	8	245	258	252	254	2	199	1,235
前年度比	116.9%	121.4%	102.0%	125.4%	133.9%	120.0%	121.1%	96.4%	125.4%	122.7%

要介護 2

区分	青葉区			宮城野区	若林区	太白区			泉区	合計
	区役所	宮城総合				区役所	秋保総合			
	人	人	人	人	人	人	人	人	人	人
4月	1,118	857	261	592	583	839	788	51	617	3,749
5月	1,146	887	259	621	581	855	806	49	630	3,833
6月	1,140	879	261	640	588	869	821	48	645	3,882
7月	1,147	882	265	644	603	890	844	46	650	3,934
8月	1,150	883	267	660	599	906	861	45	671	3,986
9月	1,151	878	273	678	615	926	880	46	681	4,051
10月	1,160	890	270	678	623	932	885	47	684	4,077
11月	1,170	900	270	704	641	945	899	46	701	4,161
12月	1,169	901	268	709	635	958	912	46	722	4,193
1月	1,195	911	284	726	642	971	923	48	727	4,261
2月	1,195	905	290	741	652	981	931	50	737	4,306
3月	1,207	914	293	758	652	986	936	50	737	4,340
前年度末	1,111	854	257	583	590	826	776	50	615	3,725
前年度増減	96	60	36	175	62	160	160	0	122	615
前年度比	108.6%	107.0%	114.0%	130.0%	110.5%	119.4%	120.6%	100.0%	119.8%	116.5%

要介護 3

区分	青葉区			宮城野区	若林区	太白区			泉区	合計
	区役所	宮城総合				区役所	秋保総合			
	人	人	人	人	人	人	人	人	人	人
4月	660	500	160	351	326	534	515	19	391	2,262
5月	655	499	156	345	334	527	508	19	389	2,250
6月	654	494	160	346	332	536	516	20	393	2,261
7月	667	507	160	368	333	549	527	22	397	2,314
8月	666	501	165	381	336	552	529	23	394	2,329
9月	656	490	166	382	336	545	521	24	404	2,323
10月	673	503	170	387	337	546	522	24	402	2,345
11月	680	511	169	385	337	543	520	23	410	2,355
12月	680	510	170	389	335	558	532	26	408	2,370
1月	694	524	170	388	344	556	530	26	409	2,391
2月	704	531	173	377	339	566	541	25	416	2,402
3月	728	553	175	382	344	589	565	24	414	2,457
前年度末	646	488	158	356	323	532	514	18	387	2,244
前年度増減	82	65	17	26	21	57	51	6	27	213
前年度比	112.7%	113.3%	110.8%	107.3%	106.5%	110.7%	109.9%	133.3%	107.0%	109.5%

要介護 4

区分	青葉区			宮城野区	若林区	太白区			泉区	合計
	区役所	宮城総合				区役所	秋保総合			
	人	人	人	人	人	人	人	人	人	人
4月	683	511	172	325	313	518	485	33	324	2,163
5月	697	526	171	322	315	511	476	35	325	2,170
6月	703	530	173	315	314	509	478	31	327	2,168
7月	705	532	173	312	320	508	479	29	348	2,193
8月	721	543	178	307	331	510	480	30	350	2,219
9月	729	547	182	311	331	513	483	30	337	2,221
10月	729	540	189	322	339	511	482	29	346	2,247
11月	746	546	200	323	342	504	476	28	354	2,269
12月	748	544	204	334	346	504	476	28	342	2,274
1月	749	546	203	333	335	515	485	30	338	2,270
2月	757	552	205	340	344	517	486	31	338	2,296
3月	752	547	205	352	350	523	494	29	332	2,309
前年度末	683	514	169	315	301	505	473	32	323	2,127
前年度増減	69	33	36	37	49	18	21	3	9	182
前年度比	110.1%	106.4%	121.3%	111.7%	116.3%	103.6%	104.4%	90.6%	102.8%	108.6%

要介護 5

区分	青葉区			宮城野区	若林区	太白区			泉区	合計
	区役所	宮城総合				区役所	秋保総合			
	人	人	人	人	人	人	人	人	人	人
4月	650	501	149	439	272	585	557	28	335	2,281
5月	667	509	158	446	274	594	565	29	333	2,314
6月	698	529	169	468	275	603	570	33	354	2,398
7月	713	538	175	462	267	623	589	34	355	2,420
8月	728	553	175	457	273	622	590	32	360	2,440
9月	738	561	177	468	283	626	595	31	368	2,483
10月	740	564	176	477	285	633	602	31	368	2,503
11月	722	553	169	475	283	629	597	32	364	2,473
12月	710	544	166	466	280	613	582	31	365	2,434
1月	706	537	169	477	276	618	589	29	370	2,447
2月	710	540	170	484	282	625	597	28	376	2,477
3月	719	545	174	475	289	626	598	28	380	2,489
前年度末	658	509	149	444	272	601	574	27	333	2,308
前年度増減	61	36	25	31	17	25	24	1	47	181
前年度比	109.3%	107.1%	116.8%	107.0%	106.3%	104.2%	104.2%	103.7%	114.1%	107.8%

要介護 計（要介護1～5）

区分	青葉区			宮城野区	若林区	太白区			泉区	合計
	区役所	宮城総合				区役所	秋保総合			
	人	人	人	人	人	人	人	人	人	人
4月	4,774	3,654	1,120	2,659	2,284	3,755	3,572	183	2,467	15,939
5月	4,872	3,743	1,129	2,714	2,329	3,777	3,590	187	2,501	16,193
6月	4,925	3,779	1,146	2,776	2,356	3,829	3,642	187	2,568	16,454
7月	4,984	3,825	1,159	2,810	2,394	3,939	3,752	187	2,635	16,762
8月	5,034	3,864	1,170	2,856	2,436	4,000	3,814	186	2,683	17,009
9月	5,053	3,875	1,178	2,909	2,490	4,034	3,849	185	2,717	17,203
10月	5,119	3,923	1,196	2,997	2,537	4,066	3,882	184	2,726	17,445
11月	5,145	3,949	1,196	3,026	2,576	4,068	3,887	181	2,770	17,585
12月	5,150	3,950	1,200	3,055	2,583	4,092	3,904	188	2,777	17,657
1月	5,226	4,012	1,214	3,102	2,589	4,123	3,934	189	2,798	17,838
2月	5,276	4,045	1,231	3,138	2,629	4,176	3,987	189	2,834	18,053
3月	5,352	4,106	1,246	3,175	2,655	4,233	4,049	184	2,844	18,259
前年度末	4,763	3,639	1,124	2,661	2,248	3,721	3,539	182	2,440	15,833
前年度増減	589	467	122	514	407	512	510	2	404	2,426
前年度比	112.4%	112.8%	110.9%	119.3%	118.1%	113.8%	114.4%	101.1%	116.6%	115.3%

要支援・要介護認定者数（合計）

区分	青葉区			宮城野区	若林区	太白区			泉区	合計
	区役所	宮城総合				区役所	秋保総合			
	人	人	人	人	人	人	人	人	人	人
4月	5,748	4,437	1,311	3,037	2,641	4,254	4,062	192	2,775	18,455
5月	5,889	4,564	1,325	3,088	2,689	4,287	4,093	194	2,816	18,769
6月	5,985	4,631	1,354	3,154	2,711	4,369	4,171	198	2,881	19,100
7月	6,080	4,707	1,373	3,209	2,775	4,518	4,317	201	2,955	19,537
8月	6,201	4,801	1,400	3,259	2,832	4,600	4,400	200	3,019	19,911
9月	6,235	4,824	1,411	3,325	2,910	4,644	4,448	196	3,070	20,184
10月	6,351	4,911	1,440	3,414	2,960	4,717	4,521	196	3,096	20,538
11月	6,413	4,969	1,444	3,472	3,012	4,757	4,562	195	3,149	20,803
12月	6,444	4,994	1,450	3,514	3,026	4,811	4,609	202	3,176	20,971
1月	6,547	5,079	1,468	3,562	3,042	4,861	4,657	204	3,196	21,208
2月	6,622	5,135	1,487	3,614	3,099	4,946	4,743	203	3,262	21,543
3月	6,716	5,210	1,506	3,655	3,149	5,027	4,828	199	3,284	21,831
前年度末	5,726	4,415	1,311	3,018	2,600	4,219	4,029	190	2,749	18,312
前年度増減	990	795	195	637	549	808	799	9	535	3,519
前年度比	117.3%	118.0%	114.9%	121.1%	121.1%	119.2%	119.8%	104.7%	119.5%	119.2%

保険給付の状況

保険給付の状況

1 サービス受給者数

(1) 区分別

(平成14年度末)

区 分	居宅サービス 人	施設サービス			計 人	合 計
		介護老人福祉施設 人	介護老人保健施設 人	介護療養型医療施設 人		
青 葉 区	4,198	810	482	67	1,359	5,557
区 役 所	3,424	448	388	46	882	4,306
宮城総合	774	362	94	21	477	1,251
宮城野区	2,316	351	327	26	704	3,020
若 林 区	1,987	269	275	6	550	2,537
太 白 区	3,084	333	493	20	846	3,930
区 役 所	2,975	288	482	20	790	3,765
秋保総合	109	45	11	0	56	165
泉 区	2,024	344	229	3	576	2,600
合 計	13,609	2,107	1,806	122	4,035	17,644
構成比	77.1%	11.9%	10.2%	0.7%	22.9%	100.0%
前年度末	10,675	2,058	1,735	91	3,884	14,559
構成比	73.3%	14.1%	11.9%	0.6%	26.7%	100.0%
増減	2,934	49	71	31	151	3,085

介護サービス受給状況

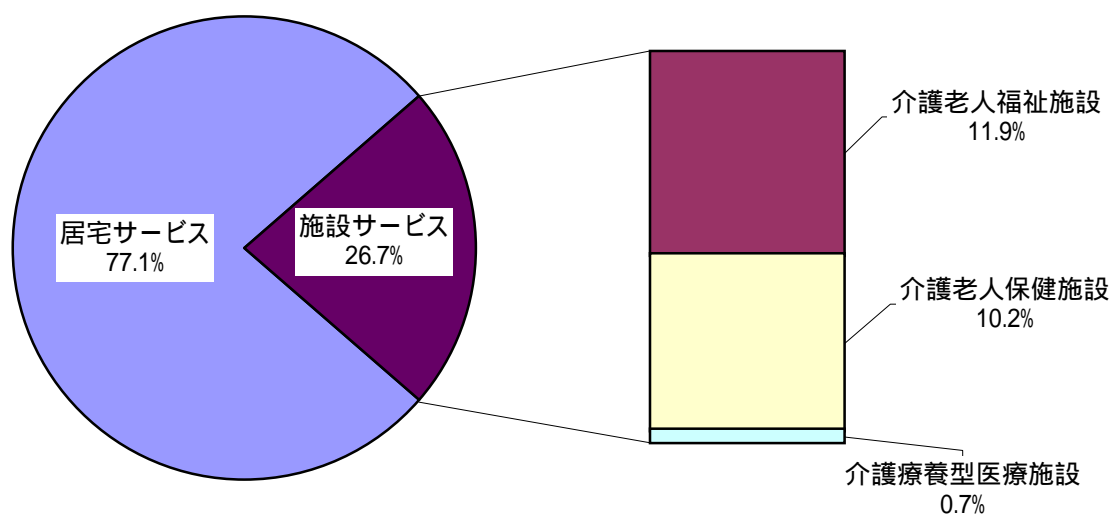

(2) 居宅サービス(月別)

区 分	青 葉 区			宮城野区	若林区	太 白 区			泉 区	合計
	人	区役所	宮城総合			人	区役所	秋保総合		
4月	3,508	2,823	685	1,903	1,575	2,534	2,433	101	1,756	11,276
5月	3,546	2,862	684	1,929	1,609	2,592	2,489	103	1,787	11,463
6月	3,603	2,909	694	1,969	1,675	2,673	2,569	104	1,802	11,722
7月	3,691	2,982	709	2,035	1,729	2,780	2,675	105	1,817	12,052
8月	3,729	3,014	715	2,071	1,739	2,816	2,705	111	1,846	12,201
9月	3,823	3,084	739	2,089	1,799	2,874	2,768	106	1,879	12,464
10月	3,901	3,145	756	2,165	1,867	2,919	2,810	109	1,911	12,763
11月	3,946	3,198	748	2,193	1,907	2,927	2,819	108	1,920	12,893
12月	3,999	3,239	760	2,245	1,920	2,980	2,866	114	1,968	13,112
1月	3,993	3,245	748	2,242	1,925	2,967	2,856	111	1,955	13,082
2月	4,087	3,322	765	2,267	1,929	2,991	2,878	113	1,975	13,249
3月	4,198	3,424	774	2,316	1,987	3,084	2,975	109	2,024	13,609
前年度末	3,327	2,665	662	1,795	1,477	2,425	2,327	98	1,651	10,675
増減	871	759	112	521	510	659	648	11	373	2,934

居宅サービス受給者数の推移

(人)

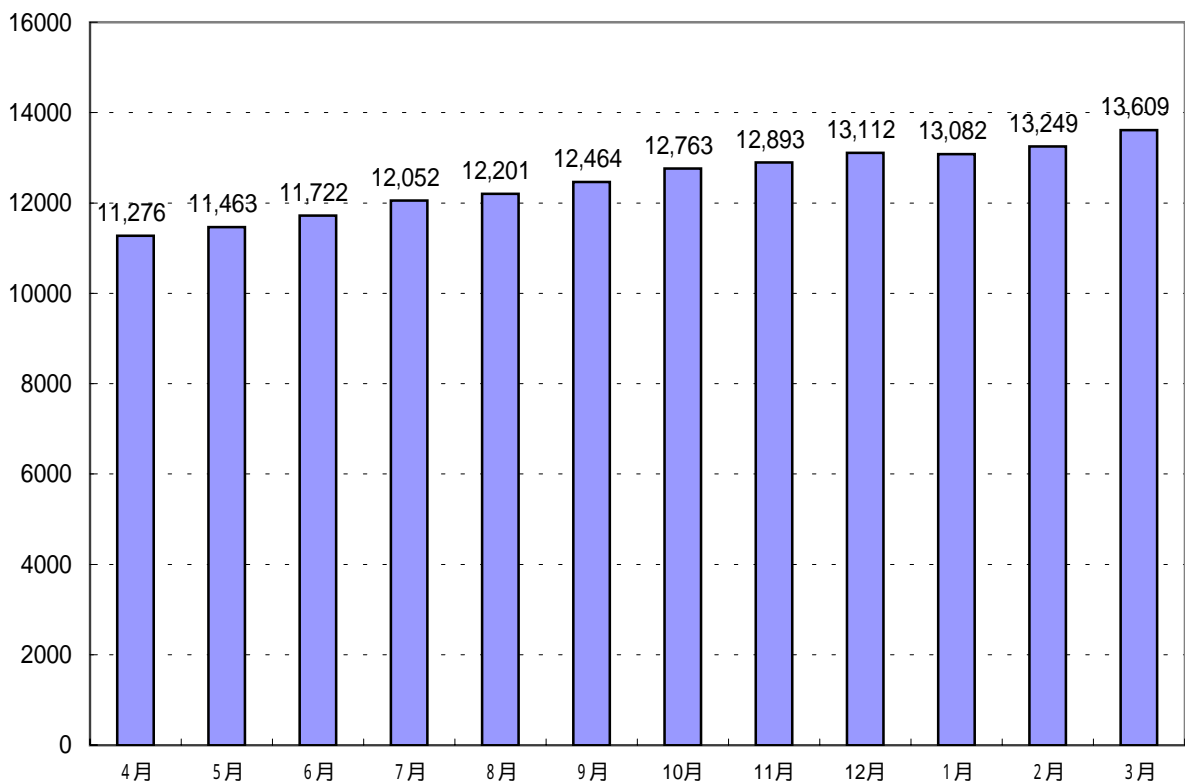

介護老人福祉施設

区 分	青 葉 区			宮城野区	若林区	太 白 区			泉 区	合計
	区役所	宮城総合				区役所	秋保総合			
	人	人	人	人	人	人	人	人	人	人
4月	796	435	361	348	277	335	289	46	303	2,059
5月	792	433	359	344	273	336	287	49	303	2,048
6月	796	435	361	350	274	339	291	48	311	2,070
7月	799	438	361	355	276	334	287	47	337	2,101
8月	813	448	365	350	272	336	290	46	346	2,117
9月	813	448	365	347	275	334	286	48	345	2,114
10月	816	449	367	350	276	333	285	48	346	2,121
11月	818	449	369	348	274	331	283	48	348	2,119
12月	810	445	365	352	274	329	282	47	349	2,114
1月	815	449	366	355	268	330	284	46	348	2,116
2月	816	447	369	350	267	332	285	47	344	2,109
3月	810	448	362	351	269	333	288	45	344	2,107
前年度末	791	433	358	351	274	336	288	48	306	2,058

介護老人保健施設

区 分	青 葉 区			宮城野区	若林区	太 白 区			泉 区	合計
	区役所	宮城総合				区役所	秋保総合			
	人	人	人	人	人	人	人	人	人	人
4月	471	390	81	294	277	436	429	7	249	1,727
5月	486	404	82	299	265	435	427	8	271	1,756
6月	487	405	82	301	267	434	425	9	280	1,769
7月	488	402	86	299	261	450	439	11	255	1,753
8月	493	410	83	304	259	445	434	11	241	1,742
9月	488	404	84	300	252	445	433	12	235	1,720
10月	494	402	92	302	257	448	436	12	238	1,739
11月	492	401	91	310	258	447	434	13	237	1,744
12月	494	399	95	323	274	478	468	10	232	1,801
1月	496	399	97	320	273	477	467	10	227	1,793
2月	492	396	96	320	273	491	480	11	222	1,798
3月	482	388	94	327	275	493	482	11	229	1,806
前年度末	485	406	79	298	276	421	414	7	255	1,735

介護療養型医療施設

区 分	青 葉 区			宮城野区	若林区	太 白 区			泉 区	合計
	区役所	宮城総合				区役所	秋保総合			
4月	62	45	17	22	4	20	20	0	4	112
5月	66	47	19	29	7	20	20	0	5	127
6月	72	54	18	33	9	20	20	0	5	139
7月	66	49	17	38	10	19	19	0	5	138
8月	63	45	18	32	12	19	19	0	4	130
9月	64	45	19	30	10	19	19	0	3	126
10月	62	46	16	27	10	20	20	0	4	123
11月	62	45	17	25	13	19	19	0	3	122
12月	62	46	16	25	11	22	22	0	4	124
1月	62	46	16	27	8	18	18	0	5	120
2月	62	46	16	29	8	22	22	0	5	126
3月	67	46	21	26	6	20	20	0	3	122
前年度末	57	38	19	11	3	17	17	0	3	91

施設サービス計

区 分	青 葉 区			宮城野区	若林区	太 白 区			泉 区	合計
	区役所	宮城総合				区役所	秋保総合			
4月	1,329	870	459	664	558	791	738	53	556	3,898
5月	1,344	884	460	672	545	791	734	57	579	3,931
6月	1,355	894	461	684	550	793	736	57	596	3,978
7月	1,353	889	464	692	547	803	745	58	597	3,992
8月	1,369	903	466	686	543	800	743	57	591	3,989
9月	1,365	897	468	677	537	798	738	60	583	3,960
10月	1,372	897	475	679	543	801	741	60	588	3,983
11月	1,372	895	477	683	545	797	736	61	588	3,985
12月	1,366	890	476	700	559	829	772	57	585	4,039
1月	1,373	894	479	702	549	825	769	56	580	4,029
2月	1,370	889	481	699	548	845	787	58	571	4,033
3月	1,359	882	477	704	550	846	790	56	576	4,035
前年度末	1,333	877	456	660	553	774	719	55	564	3,884

サービス受給者(居宅サービス+施設サービス)

区 分	青 葉 区			宮城野区	若林区	太 白 区			泉 区	合計
	区役所	宮城総合				区役所	秋保総合			
	人	人	人	人	人	人	人	人	人	人
4月	4,837	3,693	1,144	2,567	2,133	3,325	3,171	154	2,312	15,174
5月	4,890	3,746	1,144	2,601	2,154	3,383	3,223	160	2,366	15,394
6月	4,958	3,803	1,155	2,653	2,225	3,466	3,305	161	2,398	15,700
7月	5,044	3,871	1,173	2,727	2,276	3,583	3,420	163	2,414	16,044
8月	5,098	3,917	1,181	2,757	2,282	3,616	3,448	168	2,437	16,190
9月	5,188	3,981	1,207	2,766	2,336	3,672	3,506	166	2,462	16,424
10月	5,273	4,042	1,231	2,844	2,410	3,720	3,551	169	2,499	16,746
11月	5,318	4,093	1,225	2,876	2,452	3,724	3,555	169	2,508	16,878
12月	5,365	4,129	1,236	2,945	2,479	3,809	3,638	171	2,553	17,151
1月	5,366	4,139	1,227	2,944	2,474	3,792	3,625	167	2,535	17,111
2月	5,457	4,211	1,246	2,966	2,477	3,836	3,665	171	2,546	17,282
3月	5,557	4,306	1,251	3,020	2,537	3,930	3,765	165	2,600	17,644
前年度末	4,660	3,542	1,118	2,455	2,030	3,199	3,046	153	2,215	14,559

2 保険給付

〔 留意事項 〕

平成 14 年度における保険給付の対象期間は，地方自治法施行令第 143 条の「歳出の会計年度所属区分」により次のとおりとなっています。

- 1 現物給付分 平成 14 年 3 月～平成 15 年 2 月（12 ヶ月分）
- 2 償還払い分 平成 14 年 4 月～平成 15 年 3 月（12 ヶ月分）

単位は，審査月（事業者から請求のあった月）ベースで集計しています。したがって，利用月（実際にサービスを利用した月）ベースで集計している 70 ページの「3 介護保険事業計画と実績の比較」の数値とは一致しません。

2 保険給付

(1) 行政区・サービス種類別

区 分	居宅サービス										
	訪問介護				訪問入浴介護				訪問看護		
	件数	日数 回数	単位数	費用額	件数	日数 回数	単位数	費用額	件数	日数 回数	単位数
	件	回	単位	円	件	回	単位	円	件	回	単位
青 葉 区	32,048	282,417	157,731,193	1,592,573,732	3,246	12,847	15,622,506	159,029,796	5,630	30,422	31,274,802
宮 城 野 区	16,381	141,687	68,959,930	691,268,915	2,874	8,038	9,723,118	98,945,937	3,004	16,456	17,357,978
若 林 区	14,465	124,284	60,952,235	610,485,187	1,459	5,648	6,874,335	69,345,582	1,608	9,105	9,362,493
太 白 区	19,875	174,779	84,674,659	852,741,705	2,579	10,166	12,303,016	125,216,099	3,769	20,763	20,576,835
泉 区	11,260	95,307	46,897,982	473,277,454	1,574	6,300	7,698,660	78,347,047	5,018	13,987	13,258,165
合 計	94,029	818,474	419,215,999	4,220,346,993	11,732	42,999	52,221,635	530,884,461	19,029	90,733	91,830,273
前 年 度	66,769	588,795	293,696,908	2,988,561,986	10,796	41,701	50,874,925	517,856,658	15,339	80,169	80,385,500
増 減	27,260	229,679	125,519,091	1,231,785,007	936	1,298	1,346,710	13,027,803	3,690	10,564	11,444,773

区 分	居宅サービス										
	通所リハビリテーション				福祉用具貸与				短期入所生活介護		
	件数	日数 回数	単位数	費用額	件数	日数 回数	単位数	費用額	件数	日数 回数	単位数
	件	回	単位	円	件	回	単位	円	件	日	単位
青 葉 区	7,970	61,133	46,826,653	479,817,284	14,906	415,103	21,278,449	212,784,490	4,980	51,756	54,266,469
宮 城 野 区	4,185	29,499	26,938,971	283,253,904	8,616	243,000	12,179,543	121,795,430	2,988	28,419	32,786,664
若 林 区	3,472	23,956	18,052,168	185,219,097	6,444	171,878	9,281,759	92,817,590	1,815	18,466	19,140,444
太 白 区	5,273	40,123	34,457,999	357,190,054	11,113	291,963	15,883,281	158,832,810	2,747	26,010	28,842,748
泉 区	6,503	48,822	45,200,864	457,397,671	7,325	205,329	11,637,681	116,376,810	2,712	23,961	24,360,305
合 計	27,403	203,533	171,476,655	1,762,878,010	48,404	1,327,273	70,260,713	702,607,130	15,242	148,612	159,396,630
前 年 度	25,726	174,435	157,635,873	1,593,540,970	32,152	976,938	44,614,487	446,144,870	14,826	135,492	143,644,917
増 減	1,677	29,098	13,840,782	169,337,040	16,252	350,335	25,646,226	256,462,260	416	13,120	15,751,713

区 分	居宅サービス										
	居宅療養管理指導				痴呆対応型共同生活介護				特定施設入所生活介		
	件数	日数 回数	単位数	費用額	件数	日数 回数	単位数	費用額	件数	日数 回数	単位数
	件	回	単位	円	件	日	単位	円	件	日	単位
青 葉 区	5,607	7,386	4,610,360	46,103,600	426	12,671	10,483,040	106,449,158	391	11,319	6,958,165
宮 城 野 区	2,902	3,315	2,363,260	23,632,600	148	4,393	3,488,165	35,473,373	188	4,871	3,217,460
若 林 区	1,861	2,281	1,583,920	15,839,200	145	4,271	3,243,876	32,660,715	387	12,125	6,142,542
太 白 区	5,751	7,849	4,326,410	43,264,100	373	11,077	9,251,002	93,455,837	252	7,203	4,249,736
泉 区	2,999	4,260	2,990,290	29,902,900	446	7,327	6,123,621	61,985,409	185	4,109	2,548,429
合 計	19,120	25,091	15,874,240	158,742,400	1,538	39,739	32,589,704	330,024,492	1,403	39,627	23,116,332
前 年 度	17,137	22,715	14,343,432	143,434,320	799	22,483	19,147,759	193,632,094	477	11,839	7,110,191
増 減	1,983	2,376	1,530,808	15,308,080	739	17,256	13,441,945	136,392,398	926	27,788	16,006,141

費用額	訪問リハビリテーション				通所介護			
	件数	日数 回数	単位数	費用額	件数	日数 回数	単位数	費用額
円	件	回	単位数	円	件	回	単位数	円
317,461,454	258	910	493,350	4,991,580	13,063	91,906	66,947,855	680,380,850
175,026,630	64	229	111,318	1,196,492	8,610	64,820	43,617,532	464,907,674
93,839,124	49	100	53,902	539,729	6,475	52,193	31,456,497	314,677,996
207,951,856	101	428	234,850	2,375,230	11,781	104,818	69,644,806	701,012,869
133,991,570	278	939	532,950	5,393,454	6,683	47,155	37,137,803	378,016,169
928,270,634	750	2,606	1,426,370	14,496,485	46,612	360,892	248,804,493	2,538,995,558
834,109,533	912	3,364	1,831,720	18,528,228	38,992	256,695	193,447,336	1,968,853,397
94,161,101	162	758	405,350	4,031,743	7,620	104,197	55,357,157	570,142,161

費用額	短期入所療養介護(老健)				短期入所療養介護(療養型)			
	件数	日数 回数	単位数	費用額	件数	日数 回数	単位数	費用額
円	件	日	単位	円	件	日	単位	円
551,542,539	955	7,586	8,501,936	86,114,660	114	1,109	1,293,872	13,093,928
332,158,034	476	3,288	3,786,524	38,580,735	422	3,748	5,452,113	55,071,674
193,836,039	681	5,508	6,559,795	65,777,241	45	466	515,006	5,170,487
297,917,773	1,272	9,542	11,161,906	111,927,916	3	9	9,965	100,844
247,239,236	1,341	5,662	6,524,709	65,965,100	34	342	459,329	4,648,393
1,622,693,621	4,725	31,586	36,534,870	368,365,652	618	5,674	7,730,285	78,085,326
1,449,860,545	3,613	25,522	29,275,224	295,605,935	212	1,520	2,236,685	22,588,707
172,833,076	1,112	6,064	7,259,646	72,759,717	406	4,154	5,493,600	55,496,619

費用額	居宅サービス合計(A)						
	件数	日数 回数	単位数	費用額	介護給付費	利用者負担額	公費負担額
円	件	日・回	単位	円	円	円	円
70,575,332	89,594	986,565	426,288,650	4,320,918,403	3,884,913,770	399,641,095	36,363,548
32,815,916	50,858	551,763	229,982,576	2,354,127,314	2,119,714,582	211,017,437	23,395,295
62,158,914	38,906	430,281	173,218,972	1,742,366,901	1,570,659,485	160,955,213	10,752,203
43,287,412	64,889	704,730	295,617,213	2,995,274,505	2,695,954,747	278,642,135	20,677,613
25,865,014	46,358	463,500	205,370,788	2,078,406,227	1,870,580,039	197,024,221	10,801,967
234,702,588	290,605	3,136,839	1,330,478,199	13,491,093,350	12,141,822,623	1,247,280,101	101,990,626
72,011,570	227,750	2,341,668	1,038,244,957	10,544,728,813	9,579,814,151	878,418,503	86,496,159
162,691,018	62,855	795,171	292,233,242	2,946,364,537	2,562,008,472	368,861,598	15,494,467

区分	施設サービス										
	介護老人福祉施設				介護老人保健施設				介護療養型医療施設		
	件数	日数回数	単位数	費用額	件数	日数回数	単位数	費用額	件数	日数回数	単位数
	件	日	単位	円	件	日	単位	円	件	日	単位
青葉区	9,915	316,813	255,323,660	2,588,923,632	5,820	165,764	169,468,601	1,712,542,320	662	21,143	23,564,431
宮城野区	4,080	136,188	121,070,328	1,233,116,583	3,699	105,022	106,529,818	1,075,296,938	348	9,344	13,611,830
若林区	3,225	96,635	81,476,006	815,789,714	3,221	90,820	86,586,702	879,168,428	124	3,199	3,099,907
太白区	4,181	124,876	107,860,044	1,082,501,745	5,464	155,935	158,622,194	1,600,418,394	279	7,899	7,837,971
泉区	3,692	115,213	105,271,985	1,063,483,984	2,949	81,015	82,234,662	830,205,549	61	1,457	1,454,301
合計	25,093	789,725	671,002,023	6,783,815,658	21,153	598,556	603,441,977	6,097,631,629	1,474	43,042	49,568,440
前年度	24,479	774,779	652,773,753	6,590,621,654	20,268	578,312	576,124,925	5,815,123,241	1,512	45,398	52,373,686
増減	614	14,946	18,228,270	193,194,004	885	20,244	27,317,052	282,508,388	38	2,356	2,805,246

区分	医療費										
	特定診療費				緊急時施設療養費						
	件数	日数回数	単位数	費用額	件数	日数回数	単位数	費用額	件数(再掲)	日数回数	単位数
	件	日	単位	円	件	日	単位	円	件	日	単位
青葉区	774	0	960,779	9,607,790	78	0	53,835	538,350	852	0	1,014,614
宮城野区	543	0	721,753	7,217,530	0	0	0	0	543	0	721,753
若林区	114	0	147,745	1,477,450	22	0	14,430	144,300	136	0	162,175
太白区	583	0	160,998	1,609,980	0	0	0	0	583	0	160,998
泉区	55	0	56,937	569,370	112	0	74,925	749,250	167	0	131,862
合計	2,069	0	2,048,212	20,482,120	212	0	143,190	1,431,900	2,281	0	2,191,402
前年度	1,531	0	4,270,546	42,705,460	334	0	221,630	2,216,300	1,865	0	4,492,176
増減	538	0	2,222,334	22,223,340	122	0	78,440	784,400	416	0	2,300,774

区分	食事療養費(D)				居宅サービス		
	費用額	介護給付費	利用者負担額	公費負担額	居宅介護支援		
	件数	日数回数	単位数		件数	日数回数	単位数
	円	円	円	円	件	日	単位
青葉区	967,350,830	730,291,900	231,110,910	5,948,020	41,179	0	33,498,582
宮城野区	498,418,850	363,279,950	132,490,120	2,648,780	24,443	0	17,869,822
若林区	395,963,880	288,318,140	106,484,020	1,161,720	20,428	0	15,122,178
太白区	582,089,370	409,647,530	170,175,512	2,266,328	32,586	0	24,521,450
泉区	419,820,230	304,196,880	114,594,110	1,029,240	21,714	0	16,866,232
合計	2,863,643,160	2,095,734,400	754,854,672	13,054,088	140,350	0	107,878,264
前年度	2,760,488,360	1,989,811,846	759,774,663	10,901,851	111,284	0	87,160,900
増減	103,154,800	105,922,554	4,919,991	2,152,237	29,066	0	20,717,364

施設サービス合計 (B)							
費用額	件数	日数回数	単位数	費用額	介護給付費	利用者負担額	公費負担額
円	件	日	単位	円	円	円	円
239,249,662	16,397	503,720	448,356,692	4,540,715,614	4,086,349,087	437,156,051	17,210,476
137,363,605	8,127	250,554	241,211,976	2,445,777,126	2,268,980,746	169,019,213	7,777,167
31,087,546	6,570	190,654	171,162,615	1,726,045,688	1,623,350,349	99,383,667	3,311,672
78,691,219	9,924	288,710	274,320,209	2,761,611,358	2,490,942,433	264,760,337	5,908,588
14,846,894	6,702	197,685	188,960,948	1,908,536,427	1,718,477,299	187,317,730	2,741,398
501,238,926	47,720	1,431,323	1,324,012,440	13,382,686,213	12,188,099,914	1,157,636,998	36,949,301
529,429,120	46,259	1,398,489	1,281,272,364	12,935,174,015	11,816,641,118	1,091,085,268	27,447,629
28,190,194	1,461	32,834	42,740,076	447,512,198	371,458,796	66,551,730	9,501,672

医療費合計 (C)				食事療養費 (D)		
費用額	介護給付費	利用者負担額	公費負担額	件数(再掲)	日数回数	単位数
円	円		円	件	日	単位
10,146,140	9,131,526	983,774	30,840	15,167	489,007	0
7,217,530	6,495,777	693,103	28,650	8,489	249,474	0
1,621,750	1,459,573	150,187	11,990	6,617	190,293	0
1,609,980	1,448,982	153,870	7,128	9,777	282,453	0
1,318,620	1,185,858	127,112	5,650	6,851	194,146	0
21,914,020	19,721,716	2,108,046	84,258	46,901	1,405,373	
44,921,760	40,426,999	4,277,940	216,821	45,566	1,376,688	
23,007,740	20,705,283	2,169,894	132,563	1,335	28,685	0

総合計 (= A + B + C + D)							
費用額	件数	日数回数	単位数	費用額	介護給付費	利用者負担額	公費負担額
円	件	日	単位	円	円	円	円
335,022,115	105,991	1,979,292	875,659,956	9,839,130,987	8,710,686,283	1,068,891,830	59,552,884
178,838,428	58,985	1,051,791	471,916,305	5,305,540,820	4,758,471,055	513,219,873	33,849,892
151,343,772	45,476	811,228	344,543,762	3,865,998,219	3,483,787,547	366,973,087	15,237,585
245,208,361	74,813	1,275,893	570,098,420	6,340,585,213	5,597,993,692	713,731,854	28,859,657
168,675,244	53,060	855,331	394,463,598	4,408,081,504	3,894,440,076	499,063,173	14,578,255
1,079,087,920	338,325	5,973,535	2,656,682,041	29,759,336,743	26,445,378,653	3,161,879,817	152,078,273
871,609,000	274,009	3,740,157	2,324,009,497	26,285,312,948	23,426,694,114	2,733,556,374	125,062,460
207,478,920	64,316	2,233,378	332,672,544	3,474,023,795	3,018,684,539	428,323,443	27,015,813

(2) 月別・サービス種類別

訪問介護

区分	件数	日・回数	単位数	費用額
	件	回	単位	円
4月	6,499	58,233	30,512,853	306,463,692
5月	6,948	61,241	31,848,034	320,920,965
6月	6,902	62,103	31,926,426	321,671,273
7月	7,149	62,817	32,208,910	324,645,587
8月	7,519	69,058	35,363,614	355,730,803
9月	7,674	67,119	34,138,355	343,979,822
10月	7,916	67,927	34,871,167	351,736,103
11月	8,272	74,480	37,834,301	379,839,663
12月	8,491	72,966	36,998,342	373,080,813
1月	8,796	75,028	38,362,105	387,287,567
2月	8,805	73,221	37,253,798	374,602,144
3月	9,058	74,281	37,898,094	380,388,561
計	94,029	818,474	419,215,999	4,220,346,993
前年度	66,769	588,795	293,696,908	2,988,561,986

訪問入浴介護

区分	件数	日・回数	単位数	費用額
	件	回	単位	円
4月	981	3,494	4,261,335	43,173,474
5月	995	3,548	4,310,644	43,873,577
6月	991	3,647	4,426,325	44,850,987
7月	986	3,533	4,321,064	43,978,487
8月	987	3,812	4,651,451	47,341,201
9月	969	3,896	4,686,135	47,572,690
10月	968	3,641	4,430,875	44,995,224
11月	998	3,800	4,626,166	47,084,878
12月	979	3,499	4,259,038	43,350,096
1月	981	3,533	4,290,590	43,667,413
2月	950	3,358	4,036,502	41,080,863
3月	947	3,238	3,921,510	39,915,571
計	11,732	42,999	52,221,635	530,884,461
前年度	10,796	41,701	50,874,925	517,856,658

訪問看護

区分	件数	日・回数	単位数	費用額
	件	回	単位	円
4月	1,462	6,836	7,289,985	73,722,273
5月	1,549	7,428	7,587,207	76,141,843
6月	1,527	7,441	7,563,010	76,490,085
7月	1,519	7,232	7,391,108	74,752,901
8月	1,640	8,250	8,225,457	83,195,800
9月	1,603	7,881	7,868,499	79,586,635
10月	1,592	7,514	7,504,213	76,289,446
11月	1,605	8,274	8,333,765	84,283,106
12月	1,641	7,672	7,775,126	78,628,140
1月	1,652	7,700	7,786,258	78,041,076
2月	1,605	7,308	7,303,086	74,166,366
3月	1,624	7,197	7,202,559	72,972,963
計	19,019	90,733	91,830,273	928,270,634
前年度	15,339	80,169	80,385,500	834,109,533

訪問リハビリテーション

区分	件数	日・回数	単位数	費用額
	件	回	単位	円
4月	71	243	124,920	1,269,002
5月	65	217	118,750	1,207,690
6月	68	234	124,250	1,263,218
7月	62	243	129,250	1,307,944
8月	62	239	127,150	1,296,878
9月	60	237	110,000	1,113,200
10月	64	239	136,380	1,380,368
11月	68	229	132,750	1,358,769
12月	64	182	128,100	1,301,520
1月	55	182	99,550	1,006,852
2月	53	168	90,750	917,928
3月	58	193	104,520	1,073,116
計	750	2,606	1,426,370	14,496,485
前年度	912	3,364	1,831,720	18,528,228

通所介護

区分	件数	日・回数	単位数	費用額
	件	回	単位	円
4月	3,430	22,957	18,098,520	185,234,272
5月	3,552	26,951	18,504,168	188,381,531
6月	3,704	32,769	19,757,073	201,198,529
7月	3,713	30,380	19,460,360	200,806,888
8月	3,793	32,577	21,384,233	219,880,709
9月	3,865	32,604	21,556,244	221,033,787
10月	3,872	32,253	20,900,790	211,751,748
11月	4,056	35,135	22,854,767	230,649,238
12月	4,076	35,878	22,106,770	224,848,603
1月	4,165	23,127	20,172,162	206,850,460
2月	4,192	26,890	21,100,004	217,801,589
3月	4,194	29,371	22,909,402	230,558,204
計	46,612	360,892	248,804,493	2,538,995,558
前年度	38,992	256,695	497,608,986	1,968,853,397

通所リハビリテーション

区分	件数	日・回数	単位数	費用額
	件	回	単位	円
4月	2,188	16,021	14,010,440	142,819,374
5月	2,366	16,628	14,296,788	146,538,367
6月	2,319	17,693	14,405,272	148,236,506
7月	2,313	17,124	14,048,214	149,004,216
8月	2,318	18,559	15,081,066	153,447,854
9月	2,249	17,557	14,240,546	147,946,521
10月	2,302	16,326	14,001,511	141,523,652
11月	2,229	17,840	15,126,592	156,026,665
12月	2,340	17,204	14,606,494	149,826,540
1月	2,308	16,823	14,349,941	148,066,093
2月	2,242	15,859	13,658,599	139,440,021
3月	2,229	15,899	13,651,192	140,002,201
計	27,403	203,533	171,476,655	1,762,878,010
前年度	25,726	174,435	1,057,635,873	1,593,540,970

福祉用具貸与

区分	件数	日・回数	単位数	費用額
4月	3,323	93,974	4,770,839	47,708,390
5月	3,513	86,303	5,042,251	50,422,510
6月	3,612	101,327	5,153,393	51,533,930
7月	3,715	101,861	5,370,819	53,708,190
8月	3,879	109,000	5,611,864	56,118,640
9月	3,990	112,621	5,765,831	57,658,310
10月	4,153	113,730	6,043,763	60,437,630
11月	4,247	119,477	6,188,805	61,888,050
12月	4,338	117,969	6,313,599	63,135,990
1月	4,521	126,247	6,592,073	65,920,730
2月	4,501	127,046	6,612,255	66,122,550
3月	4,612	117,718	6,795,221	67,952,210
計	48,404	1,327,273	70,260,713	702,607,130
前年度	32,152	976,938	44,614,487	446,144,870

短期入所生活介護

区分	件数	日・回数	単位数	費用額
4月	1,169	11,940	13,797,584	139,687,486
5月	1,221	11,676	12,481,047	126,201,891
6月	1,323	12,694	13,774,189	139,617,645
7月	1,248	12,546	12,989,198	135,633,628
8月	1,249	10,376	13,105,193	133,319,808
9月	1,276	12,928	13,246,920	134,944,243
10月	1,292	12,510	13,050,403	132,150,116
11月	1,327	12,693	13,378,403	134,280,222
12月	1,241	11,875	12,248,460	124,113,880
1月	1,329	13,259	14,399,691	147,450,843
2月	1,291	13,205	13,472,657	138,731,030
3月	1,276	12,910	13,452,885	136,562,829
計	15,242	148,612	159,396,630	1,622,693,621
前年度	14,826	135,492	143,644,917	1,449,860,545

短期入所療養介護（老健）

区分	件数	日・回数	単位数	費用額
4月	389	2,350	2,735,601	27,446,742
5月	381	2,483	2,738,864	27,679,978
6月	402	2,736	3,171,023	32,039,467
7月	388	2,624	3,211,374	32,429,601
8月	396	2,786	3,229,691	32,634,407
9月	403	2,803	3,181,466	31,810,766
10月	399	2,802	3,245,258	32,587,838
11月	396	3,051	3,493,624	35,256,464
12月	402	2,536	2,947,736	29,788,752
1月	397	2,583	2,984,481	30,138,443
2月	392	2,510	2,900,644	29,310,643
3月	380	2,322	2,695,108	27,242,551
計	4,725	31,586	36,534,870	368,365,652
前年度	3,613	25,522	29,275,224	295,605,935

短期入所療養介護（療養型）

区分	件数	日・回数	単位数	費用額
4月	14	109	174,206	1,783,247
5月	17	113	184,838	1,867,163
6月	37	301	468,486	4,728,826
7月	36	290	419,447	4,251,581
8月	58	500	709,301	7,100,077
9月	56	560	775,935	7,808,385
10月	64	604	834,950	8,431,568
11月	60	568	693,629	7,016,361
12月	65	574	778,117	7,808,319
1月	73	711	902,054	9,210,059
2月	70	749	978,724	9,882,854
3月	68	595	810,598	8,196,886
計	618	5,674	7,730,285	78,085,326
前年度	212	1,520	2,236,685	22,588,707

居宅療養管理指導

区分	件数	日・回数	単位数	費用額
4月	1,498	1,973	1,259,590	12,595,900
5月	1,555	2,032	1,293,070	12,930,700
6月	1,572	2,081	1,320,480	13,204,800
7月	1,560	2,086	1,299,250	12,992,500
8月	1,601	2,125	1,338,620	13,386,200
9月	1,549	2,034	1,277,250	12,772,500
10月	1,544	2,010	1,265,710	12,657,100
11月	1,556	2,032	1,290,060	12,900,600
12月	1,541	2,009	1,290,060	12,900,600
1月	1,539	2,015	1,293,160	12,931,600
2月	1,674	1,911	1,230,740	12,307,400
3月	1,931	2,783	1,716,250	17,162,500
計	19,120	25,091	15,874,240	158,742,400
前年度	17,137	22,715	14,343,432	143,434,320

痴呆対応型共同生活介護

区分	件数	日・回数	単位数	費用額
4月	97	2,586	2,098,729	21,029,215
5月	113	2,615	2,188,507	22,005,652
6月	122	2,985	2,489,294	25,217,979
7月	129	3,130	2,513,103	25,424,110
8月	132	3,625	2,877,990	29,147,732
9月	128	3,464	2,874,868	29,007,305
10月	129	3,274	2,699,458	27,538,460
11月	127	3,403	2,755,838	28,185,093
12月	131	3,805	3,114,382	31,218,256
1月	134	3,546	2,923,141	29,789,652
2月	145	3,794	3,132,794	31,898,146
3月	151	3,512	2,921,600	29,562,892
計	1,538	39,739	32,589,704	330,024,492
前年度	799	22,483	19,147,759	193,632,094

特定施設入所生活介護

区分	件数	日・回数	単位数	費用額
	件	日	単位	円
4月	62	1,694	996,201	10,005,305
5月	93	2,366	1,340,764	13,614,097
6月	101	2,863	1,663,647	16,772,146
7月	116	3,175	1,882,584	19,029,815
8月	124	2,957	2,067,324	21,009,313
9月	131	3,724	2,209,157	22,480,182
10月	129	3,555	2,095,707	21,303,516
11月	130	3,787	2,234,559	22,716,440
12月	129	3,567	2,108,021	21,433,320
1月	128	3,765	2,231,741	22,691,290
2月	132	4,694	2,275,162	23,132,264
3月	128	3,480	2,011,465	20,514,900
計	1,403	39,627	23,116,332	234,702,588
前年度	477	11,839	7,110,191	72,011,570

居宅介護支援

区分	件数	日・回数	単位数	費用額
	件	日	単位	円
4月	10,509	-	8,110,540	81,105,400
5月	10,732	-	8,315,656	83,156,560
6月	10,906	-	8,457,898	84,884,260
7月	11,156	-	8,542,028	85,420,280
8月	11,471	-	8,880,088	88,800,880
9月	11,631	-	8,988,276	89,882,760
10月	11,884	-	9,146,008	91,460,080
11月	12,104	-	9,298,838	92,988,380
12月	12,326	-	9,462,324	94,623,240
1月	12,507	-	9,498,818	94,988,180
2月	12,473	-	9,620,320	96,203,200
3月	12,651	-	9,557,470	95,574,700
計	140,350	-	107,878,264	1,079,087,920
前年度	111,284	-	87,160,900	871,609,000

介護老人福祉施設

区分	件数	日・回数	単位数	費用額
	件	日	単位	円
4月	2,079	63,274	56,144,599	567,502,037
5月	2,052	65,179	53,874,329	544,597,177
6月	2,035	62,708	55,327,594	559,256,893
7月	2,017	66,062	52,453,188	530,260,886
8月	2,094	65,371	56,059,305	566,656,844
9月	2,129	67,298	57,434,428	580,621,464
10月	2,135	66,624	55,950,644	565,643,015
11月	2,116	66,565	57,323,653	579,513,254
12月	2,117	68,773	55,431,856	560,437,462
1月	2,112	68,005	57,371,693	579,984,712
2月	2,095	67,869	56,571,922	572,461,624
3月	2,112	61,997	57,058,812	576,880,290
計	25,093	789,725	671,002,023	6,783,815,658
前年度	24,479	774,779	652,773,753	6,590,621,654

介護老人保健施設

区分	件数	日・回数	単位数	費用額
	件	日	単位	円
4月	1,741	50,785	50,624,290	511,183,053
5月	1,720	47,898	47,448,396	482,995,650
6月	1,764	50,221	50,155,695	506,453,069
7月	1,737	47,962	48,171,918	486,446,739
8月	1,778	50,535	50,723,762	512,178,478
9月	1,786	51,003	51,238,929	517,475,771
10月	1,723	48,952	48,683,823	491,622,570
11月	1,759	50,520	50,796,583	512,985,705
12月	1,743	48,988	49,076,788	495,592,256
1月	1,801	51,762	51,891,911	524,023,596
2月	1,799	52,109	52,264,323	527,787,796
3月	1,802	47,821	52,365,559	528,886,946
計	21,153	598,556	603,441,977	6,097,631,629
前年度	20,268	578,312	576,124,925	5,815,123,241

介護療養型医療施設

区分	件数	日・回数	単位数	費用額
	件	日	単位	円
4月	93	2,987	3,264,224	32,880,858
5月	108	3,106	3,669,884	37,006,758
6月	129	3,853	4,179,062	43,287,552
7月	108	3,736	4,279,020	43,178,507
8月	138	3,706	4,307,479	43,462,089
9月	139	3,902	4,626,119	46,734,629
10月	135	3,766	4,419,402	44,595,351
11月	123	3,544	4,149,680	41,866,250
12月	122	3,511	4,116,029	41,533,416
1月	119	3,760	3,919,753	39,509,398
2月	130	3,615	4,285,922	43,254,096
3月	130	3,556	4,351,866	43,930,022
計	1,474	43,042	49,568,440	501,238,926
前年度	1,512	45,398	52,373,686	529,429,120

食事療養費

区分	件数(再掲)	日・回数	単位数	費用額
	件	日	単位	円
4月	3,965	114,884	168,320	240,291,480
5月	3,950	114,211	193,958	229,574,350
6月	4,053	116,589	206,061	250,351,250
7月	3,983	115,724	178,404	227,946,350
8月	4,518	118,291	180,956	252,196,100
9月	4,154	120,058	192,849	246,564,200
10月	4,114	117,257	176,216	239,040,400
11月	4,096	119,552	193,732	244,914,530
12月	4,062	118,791	177,780	236,957,310
1月	4,130	116,405	192,313	246,573,900
2月	4,115	115,940	158,088	246,056,250
3月	4,042	117,671	172,725	225,091,060
計	49,182	1,405,373	2,191,402	2,885,557,180
前年度	47,431	1,376,688	4,492,176	2,805,410,120

居宅サービス合計(~)

区分	件数	日・回数	単位数	費用額	介護給付費	利用者負担額	公費負担額
	件	日	単位	円	円	円	円
4月	31,692	222,410	108,241,343	1,094,043,772	995,444,159	90,477,461	8,122,152
5月	33,100	223,601	110,250,588	1,114,942,524	1,024,222,734	82,507,925	8,211,865
6月	33,586	248,874	114,700,766	1,161,709,651	1,058,900,809	94,422,635	8,386,207
7月	34,090	247,041	113,786,709	1,163,385,728	1,047,874,701	107,317,786	8,193,241
8月	35,229	263,864	122,653,042	1,242,410,302	1,124,147,899	109,697,245	8,565,158
9月	35,584	267,428	120,919,482	1,227,597,106	1,110,514,661	108,324,999	8,757,446
10月	36,308	266,385	120,226,193	1,214,242,849	1,102,896,010	102,788,351	8,558,488
11月	37,175	284,769	128,242,097	1,294,473,929	1,177,883,862	107,767,170	8,822,897
12月	37,764	279,736	124,136,569	1,256,058,069	1,141,842,238	105,586,215	8,629,616
1月	38,585	278,519	125,885,765	1,278,040,258	1,149,469,478	119,877,236	8,693,544
2月	38,525	280,713	123,666,035	1,255,596,998	1,136,229,892	110,880,950	8,486,156
3月	39,307	273,499	125,647,874	1,267,680,084	1,151,484,100	107,632,128	8,563,856
計	430,955	3,136,839	1,438,356,463	14,570,181,270	13,220,910,543	1,247,280,101	101,990,626
前年度	339,034	2,341,668	1,125,405,857	11,416,337,813	9,579,814,151	1,750,027,503	86,496,159

施設サービス合計(~)

区分	件数	日・回数	単位数	費用額	介護給付費	利用者負担額	公費負担額
	件	日	単位	円	円	円	円
4月	3,913	117,046	110,033,113	1,111,565,948	1,021,898,254	86,865,987	2,801,707
5月	3,880	116,183	104,992,609	1,064,599,585	979,055,476	83,011,726	2,532,383
6月	3,928	116,782	109,662,351	1,108,997,514	1,018,121,046	88,062,886	2,813,582
7月	3,862	117,760	104,904,126	1,059,886,132	973,701,315	83,580,525	2,604,292
8月	4,010	119,612	111,090,546	1,122,297,411	1,030,667,744	88,013,970	3,615,697
9月	4,054	122,203	113,299,476	1,144,831,864	1,050,588,992	90,794,876	3,447,996
10月	3,993	119,342	109,053,869	1,101,860,936	1,011,430,807	86,990,756	3,439,373
11月	3,998	120,629	112,269,916	1,134,365,209	1,040,915,006	90,328,284	3,121,919
12月	3,982	121,272	108,624,673	1,097,563,134	1,007,348,827	87,243,628	2,970,679
1月	4,032	123,527	113,183,357	1,143,517,706	1,048,826,303	91,414,558	3,276,845
2月	4,024	123,593	113,122,167	1,143,503,516	1,048,994,689	91,234,103	3,274,724
3月	4,044	113,374	113,776,237	1,149,697,258	956,551,455	190,095,699	3,050,104
計	47,720	1,431,323	1,324,012,440	13,382,686,213	12,188,099,914	1,157,636,998	36,949,301
前年度	46,259	1,398,489	1,281,272,364	12,935,174,015	11,816,641,118	1,091,085,268	27,447,629

総合計(~)

区分	件数	日・回数	単位数	費用額	介護給付費	利用者負担額	公費負担額
	件	日	単位	円	円	円	円
4月	35,605	454,340	218,442,776	2,445,901,200	2,214,341,510	219,594,261	11,965,429
5月	36,980	453,995	215,437,155	2,409,116,459	2,173,700,435	223,724,978	11,691,046
6月	37,514	482,245	224,569,178	2,521,058,415	2,242,516,014	266,292,722	12,249,679
7月	37,952	480,525	218,869,239	2,451,218,210	2,177,070,175	262,330,052	11,817,983
8月	39,239	501,767	233,924,544	2,616,903,813	2,331,630,352	271,820,246	13,453,215
9月	39,638	509,689	234,411,807	2,618,993,170	2,359,871,464	245,746,644	13,375,062
10月	40,301	502,984	229,456,278	2,555,144,185	2,289,072,561	252,893,193	13,178,431
11月	41,173	524,950	240,705,745	2,673,753,668	2,397,612,356	263,098,036	13,043,276
12月	41,746	519,799	232,939,022	2,590,578,513	2,322,312,255	255,628,713	12,637,545
1月	42,617	518,451	239,261,435	2,668,131,864	2,378,450,558	276,578,907	13,102,399
2月	42,549	520,246	236,946,290	2,645,156,764	2,365,330,233	266,909,087	12,917,444
3月	43,351	386,873	239,596,836	2,642,468,402	2,272,558,660	357,262,978	12,646,764
計	478,665	5,855,864	2,764,560,305	30,838,424,663	27,524,466,573	3,161,879,817	152,078,273
前年度	385,293	3,740,157	2,411,170,397	27,156,921,948	24,298,303,114	2,733,556,374	125,063,460

(3)償還払い分(再掲)

区 分	訪問介護			通所介護		
	件数	費用額	支給額	件数	費用額	支給額
青 葉 区	0	0	0	0	0	0
宮 城 野 区	0	0	0	0	0	0
若 林 区	0	0	0	0	0	0
太 白 区	0	0	0	0	0	0
泉 区	0	0	0	0	0	0
合 計	0	0	0	0	0	0
前 年 度	1	355,648	320,083	0	0	0
増 減	1	355,648	320,083	0	0	0

区 分	通所リハビリテーション			福祉用具貸与		
	件数	費用額	支給額	件数	費用額	支給額
青 葉 区	0	0	0	0	0	0
宮 城 野 区	0	0	0	0	0	0
若 林 区	0	0	0	0	0	0
太 白 区	0	0	0	4	19,500	17,550
泉 区	0	0	0	0	0	0
合 計	0	0	0	4	19,500	17,550
前 年 度	1	6,770	6,093	14	194,500	175,050
増 減	1	6,770	6,093	10	175,000	157,500

区 分	訪問通所サービス計			短期入所生活介護		
	件数	費用額	支給額	件数	費用額	支給額
青 葉 区	0	0	0	13	1,465,864	1,319,271
宮 城 野 区	0	0	0	199	25,689,958	24,020,880
若 林 区	0	0	0	50	7,708,017	6,037,156
太 白 区	4	19,500	17,550	71	8,243,580	7,382,971
泉 区	0	0	0	17	904,911	814,431
合 計	4	19,500	17,550	350	44,012,330	39,574,709
前 年 度	16	556,918	501,226	3,846	490,429,739	440,919,653
増 減	12	537,418	483,676	3,496	446,417,409	401,344,944

区 分	短期入所療養介護（老健）			短期入所療養介護（医療）		
	件数	費用額	支給額	件数	費用額	支給額
青 葉 区	2	411,762	370,585	1	27,850	25,065
宮 城 野 区	2	139,877	125,888	0	0	0
若 林 区	34	3,403,951	3,063,552	0	0	0
太 白 区	18	1,104,492	967,038	0	0	0
泉 区	9	905,446	814,902	0	0	0
合 計	65	5,965,528	5,341,965	1	27,850	25,065
前 年 度	383	37,397,607	34,068,528	39	3,808,336	3,436,816
増 減	318	31,432,079	28,726,563	38	3,780,486	3,411,751

区 分	短期入所サービス計			特定福祉用具購入		
	件数	費用額	支給額	件数	費用額	支給額
青 葉 区	16	1,905,476	1,714,921	814	20,874,622	18,785,209
宮 城 野 区	201	25,829,835	24,146,768	466	12,299,071	11,068,263
若 林 区	84	11,111,968	9,100,708	439	11,242,699	10,118,159
太 白 区	89	9,348,072	8,350,009	675	18,613,194	16,751,053
泉 区	26	1,810,357	1,629,333	424	11,068,832	9,961,762
合 計	416	50,005,708	44,941,739	2,818	74,098,418	66,684,446
前 年 度	4,268	531,635,682	478,424,997	2,286	60,893,148	54,660,575
増 減	3,852	481,629,974	433,483,258	532	13,205,270	12,023,871

区 分	住宅改修			食事負担額差額	
	件数	費用額	支給額	件数	支給額
青 葉 区	625	80,097,919	72,075,354	664	5,589,780
宮 城 野 区	322	38,265,958	34,332,209	151	2,871,700
若 林 区	343	42,248,896	38,014,971	61	2,635,600
太 白 区	480	61,970,613	55,673,922	112	10,575,520
泉 区	379	49,978,593	44,979,897	262	3,238,080
合 計	2,149	272,561,979	245,076,353	1,250	24,910,680
前 年 度	1,708	215,336,904	189,293,432	385	10,804,860
増 減	441	57,225,075	55,782,921	865	14,105,820

3 高額介護（居宅支援）サービス費

審査月（事業者から請求のあった月）ベースで集計しています。

(1) 区分別

（平成14年度末）

区分		世帯合算	その他	計
老齢福祉年金 受給者等	件数（件）	11	3,037	3,048
	支給額（円）	56,163	29,639,499	29,695,662
市町村民税世帯 非課税者等	件数（件）	1,855	20,631	22,486
	支給額（円）	12,917,353	89,190,123	102,107,476
及び 以外	件数（件）	2,332	633	2,965
	支給額（円）	13,696,193	3,327,952	17,024,145
合 計	件数（件）	4,198	24,301	28,499
	支給額（円）	26,669,709	122,157,574	148,827,283
前年度	件数（件）	2,873	20,232	23,105
	支給額（円）	18,747,466	100,228,283	118,975,749

(2)月別

区分	青葉区		宮城野区		若林区		太白区		泉区		合計	
	件数 件	金額 円	件数 件	金額 円	件数 件	金額 円	件数 件	金額 円	件数 件	金額 円	件数 件	金額 円
4月	1,018	5,281,795	306	1,613,257	237	1,471,986	437	2,573,284	224	1,184,590	2,222	12,124,912
5月	726	3,555,974	375	1,647,018	287	1,316,456	500	2,563,891	198	935,749	2,086	10,019,088
6月	932	4,782,053	338	1,684,798	507	2,196,889	508	2,455,934	263	1,137,405	2,548	12,257,079
7月	754	4,031,171	451	1,912,332	188	1,071,554	481	2,340,930	215	993,323	2,089	10,349,310
8月	821	4,379,354	338	1,738,929	360	1,827,782	562	2,706,267	354	1,649,169	2,435	12,301,501
9月	824	4,633,460	409	2,092,180	359	1,915,635	542	2,584,675	196	1,087,740	2,330	12,313,690
10月	747	4,377,408	290	1,624,867	299	1,556,025	472	2,618,228	291	1,540,824	2,099	11,717,352
11月	977	4,948,641	526	2,912,452	302	1,630,434	541	3,196,749	436	2,204,116	2,782	14,892,392
12月	973	4,888,172	361	1,765,301	453	2,255,213	380	2,266,459	228	1,459,165	2,395	12,634,310
1月	785	4,367,101	258	1,523,284	301	1,710,955	488	2,750,471	312	1,711,509	2,144	12,063,320
2月	1,009	5,102,199	628	3,462,986	375	1,960,531	652	3,851,264	367	1,695,583	3,031	16,072,563
3月	794	4,166,527	445	2,104,107	331	1,636,600	516	2,865,601	252	1,308,931	2,338	12,081,766
合計	10,360	54,513,855	4,725	24,081,511	3,999	20,550,060	6,079	32,773,753	3,336	16,908,104	28,499	148,827,283
前年度	8,317	43,886,393	4,088	20,610,894	3,019	14,973,111	4,630	24,689,080	3,051	14,816,271	23,105	118,975,749
増減	2,043	10,627,462	637	3,470,617	980	5,576,949	1,449	8,084,673	285	2,091,833	5,394	29,851,534

4 食事標準負担額・利用者負担額の減免状況

審査月（事業者から請求のあった月）ベースで集計しています。

(1) 食事標準負担額の減免認定者数

(単位：人)

区分	市町村民税非課税者等					老齢福祉年金受給者等					合計
	介護老人福祉施設	介護老人保健施設	介護療養型医療施設	その他	計	介護老人福祉施設	介護老人保健施設	介護療養型医療施設	その他	計	
青葉区	211 (6)	122 (1)	25 (2)	43 (1)	401 (10)	34 (0)	19 (0)	8 (0)	8 (0)	69 (1)	470 (11)
宮城野区	95 (3)	73 (2)	5 (0)	24 (0)	197 (5)	13 (0)	19 (0)	1 (0)	8 (0)	41 (0)	238 (5)
若林区	74 (1)	81 (4)	1 (0)	24 (0)	180 (5)	3 (0)	7 (0)	1 (0)	5 (0)	16 (0)	196 (5)
太白区	62 (1)	118 (2)	3 (0)	29 (1)	212 (4)	13 (0)	19 (1)	0 (0)	6 (1)	38 (2)	250 (6)
泉区	85 (0)	42 (1)	1 (0)	23 (0)	151 (1)	10 (0)	3 (0)	0 (0)	2 (0)	15 (0)	166 (1)
合計	527 (11)	436 (10)	35 (2)	143 (2)	1,141 (25)	73 (0)	67 (1)	10 (0)	29 (1)	179 (3)	1,320 (28)
前年度	98 (1)	250 (3)	30 (3)	43 (2)	421 (9)	15 (0)	38 (2)	4 (0)	12 (0)	69 (2)	490 (11)
増減	429 (10)	186 (7)	5 (1)	100 (0)	720 (16)	58 (0)	29 (1)	6 (0)	17 (1)	110 (1)	830 (17)

()内は、第2号被保険者数(再掲)

(2) 介護老人福祉施設の旧措置入所者に係る減額・免除認定者数

(単位：人)

区分	特定標準負担額			利用者負担額		
	市町村民税非課税者等	老齢福祉年金受給者	合計	減額認定者	免除認定者	合計
青葉区	258 (2)	137 (1)	395 (3)	122 (0)	73 (1)	195 (1)
宮城野区	95 (0)	73 (0)	168 (0)	46 (0)	48 (0)	94 (0)
若林区	114 (1)	50 (0)	164 (1)	45 (0)	29 (0)	74 (0)
太白区	144 (0)	50 (0)	194 (0)	50 (0)	27 (0)	77 (0)
泉区	108 (0)	54 (1)	162 (1)	38 (0)	35 (1)	73 (1)
合計	719 (3)	364 (2)	1,083 (5)	301 (0)	212 (2)	513 (2)
前年度	1,747 (13)	403 (10)	2,150 (23)	1,408 (3)	339 (10)	1,747 (13)
増減	1,028 (10)	39 (8)	1,067 (18)	1,107 (3)	127 (8)	1,234 (11)

()内は、第2号被保険者数(再掲)

(3) 利用者負担額の減額・免除認定者数

(単位:人)

区 分	利用者負担額		
	減額	免除	合計
青 葉 区	0 (0)	0 (0)	0 (0)
宮 城 野 区	0 (0)	0 (0)	0 (0)
若 林 区	0 (0)	0 (0)	0 (0)
太 白 区	0 (0)	0 (0)	0 (0)
泉 区	0 (0)	0 (0)	0 (0)
合 計	0 (0)	0 (0)	0 (0)
前年度	0 (0)	0 (0)	0 (0)
増減	0 (0)	0 (0)	0 (0)

()内は、第2号被保険者数(再掲)

(4) 社会福祉法人等による利用者負担減免・特別対策による利用者負担減免認定者数(平成14年度末)

(単位:人)

区 分	社会福祉法人等による利用者負担減免	制度の円滑実施のための特別対策による利用者負担減免			合計
		高齢者に対するホームヘルプサービス	障害者に対するホームヘルプサービス	計	
青 葉 区	197 (6)	405 (0)	141 (54)	546 (54)	743 (60)
宮 城 野 区	118 (4)	200 (0)	74 (18)	274 (18)	392 (22)
若 林 区	77 (2)	146 (0)	32 (11)	178 (11)	255 (13)
太 白 区	47 (3)	222 (0)	68 (18)	290 (18)	337 (21)
泉 区	86 (2)	112 (0)	63 (29)	175 (29)	261 (31)
合 計	525 (17)	1,085 (0)	378 (130)	1,463 (130)	1,988 (147)
前年度	723 (33)	1,554 (0)	228 (143)	1,782 (143)	2,505 (176)
増減	198 (16)	469 (0)	150 (13)	319 (13)	517 (29)

()内は、第2号被保険者数(再掲)

5 介護保険サービス提供事業所の指定状況

指定事業所数(下記現在日までに宮城県より通知のあったもの)

	H12.4.14現在	H13.4.2現在	H14.4.25現在	H15.4.26現在
居宅介護支援	131	157	166	187
訪問介護	57	78	90	117
訪問入浴介護	6	11	12	14
訪問看護	25	26	29	32
通所介護	37	42	54	67
通所リハビリテーション	25	30	31	30
短期入所生活介護	27	29	29	30
短期入所療養介護	23	26	25	24
痴呆対応型共同生活介護	0	3	6	8
特定施設入所者生活介護	0	1	3	4
福祉用具貸与	27	38	53	72
指定介護老人福祉施設	24	26	26	27
介護老人保健施設	11	14	15	16
指定介護療養型医療施設	12	12	9	8

訪問看護は訪問看護ステーションのみに限る。

なお、介護保険法施行法第5条により介護保険法施行の際、現に改正前の老健法に規定する指定老人訪問看護事業者であるものについては、指定居宅サービス事業者の指定があったものとみなすこととされているため、このほかにも当該事業者は存在する。

基準該当事業所数

	H12.4.14現在	H13.4.2現在	H14.4.25現在	H15.4.26現在
居宅介護支援	2	1	1	1
訪問介護	2	5	5	3
訪問入浴介護	0	0	0	0
通所介護	1	2	1	3
福祉用具貸与	0	0	0	0

居宅サービス指定事業所数の推移(抜粋)

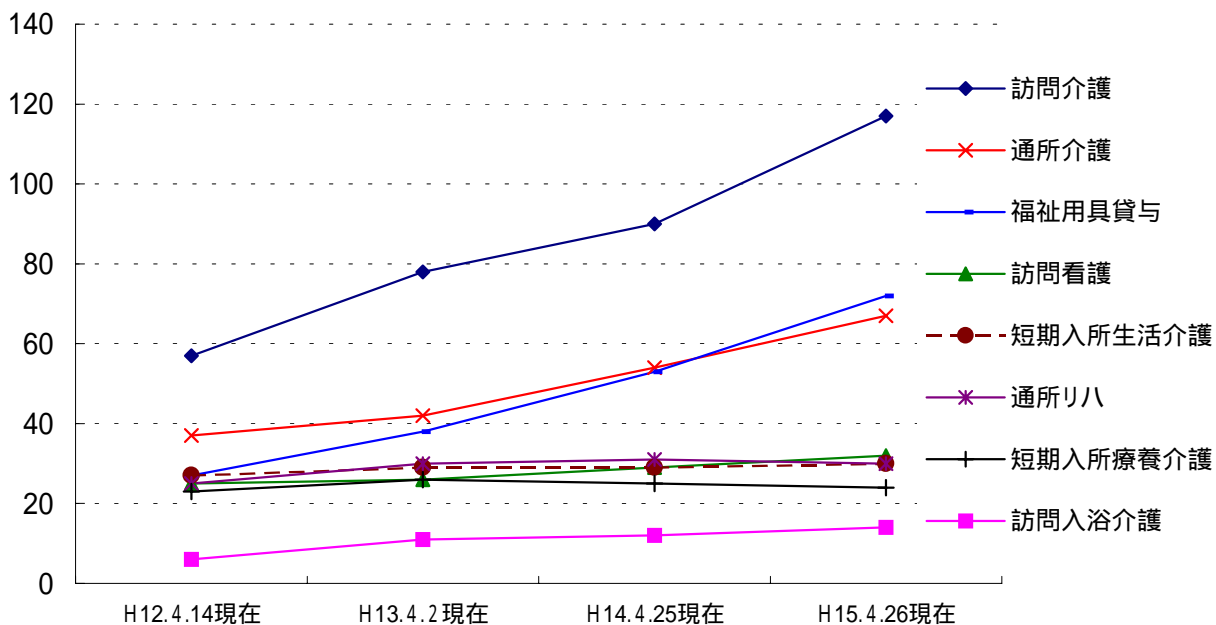

財政狀況

1 平成14年度 歳入決算

(単位：千円)

款	項	決算額		平成14年度決算額の説明
		平成14年度	平成13年度	
1 介護保険料	1 介護保険料	5,029,266	3,648,788	第1号被保険者保険料
	計	5,029,266	3,648,788	
2 国庫支出金	1 国庫負担金	5,353,122	4,924,471	介護保険法による介護給付費負担金 負担基本額の20/100
	2 国庫補助金	1,179,726	1,057,699	介護保険法による調整交付金 994,717千円 介護保険法による事務費交付金 185,009千円
	計	6,532,848	5,982,170	
3 支払基金交付金	1 支払基金交付金	9,209,591	7,788,663	介護保険法による介護給付費交付金 交付基本額33/100
	計	9,209,591	7,788,663	
4 県支出金	1 県負担金	3,515,744	3,117,245	介護保険法による介護給付費負担金 負担基本額12.5/100
	計	3,515,744	3,117,245	
5 財産収入	1 財産運用収入	1,065	3,427	財政調整基金運用収入 680千円 円滑実施基金運用収入 385千円
	計	1,065	3,427	
6 繰入金	1 一般会計繰入金	4,477,576	4,096,635	介護給付費等に充当のための繰入金 3,502,575千円 事務経費等に充当のための繰入金 975,001千円
	2 基金繰入金	680,872	1,250,533	保険料過誤納還付金に充当のための 財政調整基金繰入金 657,252千円 第1号被保険者保険料軽減のための 円滑実施基金繰入金 7,070千円 施行準備経費等に充当のための 円滑実施基金繰入金 16,550千円
	計	5,158,448	5,347,168	
7 繰越金	1 繰越金	37,223	533,309	前年度繰越金
	計	37,223	533,309	
8 諸収入	1 雑入	367	389	返納金及び預金利子
	計	367	389	
歳入合計		29,484,552	26,421,159	

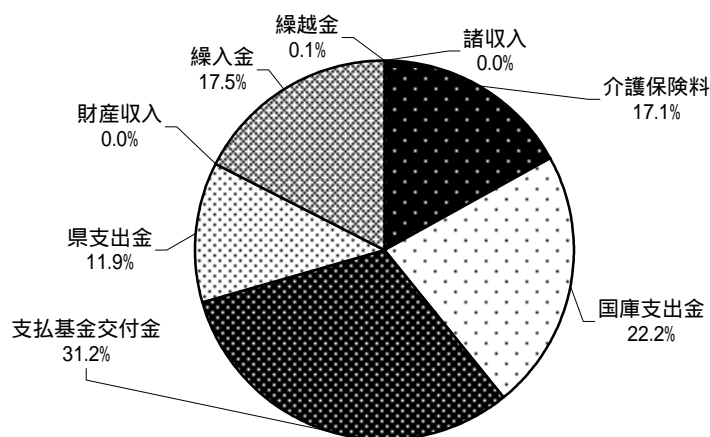

歳入決算

(千円)

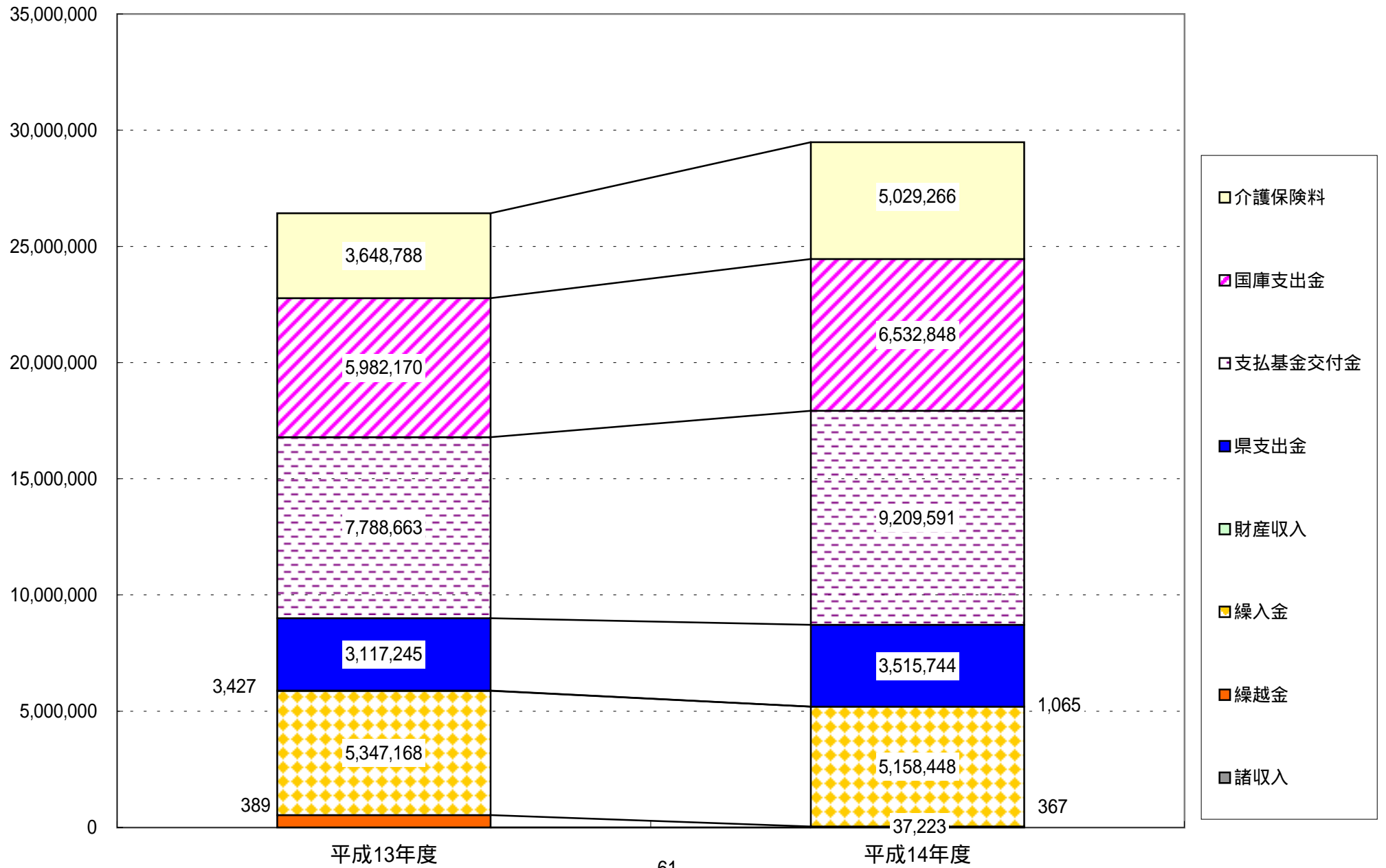

2 平成14年度 歳出決算

(単位：千円)

款	項	決算額		平成14年度決算額の説明
		平成14年度	平成13年度	
1 総務費	1 総務管理費	1,176,561	1,196,875	介護保険事業計画策定 6,352千円 人件費 487,841千円 その他事務経費 124,474千円 介護認定諸費 557,894千円
	計	1,176,561	1,196,875	
2 保険給付費	1 介護サービス等諸費	27,872,139	24,609,983	居宅介護サービス等給付費 12,453,583千円 居宅介護サービス等計画給付費 1,079,088千円 施設介護サービス等給付費 14,283,834千円 審査支払手数料 55,634千円
	2 高額介護サービス費	148,828	118,976	
	計	28,020,967	24,728,959	
3 基金積立金	1 基金積立金	46,629	147,561	財政調整基金積立金 46,244千円 円滑実施基金積立金 385千円
	計	46,629	147,561	
4 財政安定化基金拠出金	1 財政安定化基金拠出金	130,663	130,663	介護保険法による財政安定化基金拠出金
	計	130,663	130,663	
5 諸支出金	1 還付金	88,963	179,878	
	計	88,963	179,878	
6 予備費	1 予備費			
	計			
歳 出 合 計		29,463,783	26,383,936	歳出合計に予備費は計上しません。

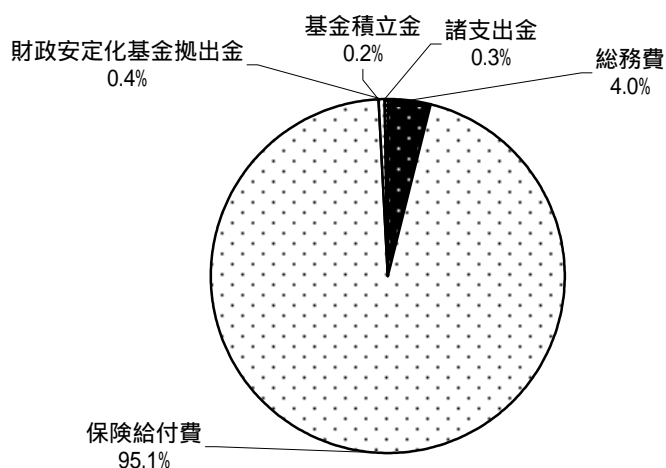

平成14年度への繰出金 20,769千円
 (内訳)
 県負担金返還額 13,169千円
 第1号被保険者保険料 7,600千円
 ...県に対し返還
 ...財政調整基金へ積立

(千円)

歳出決算

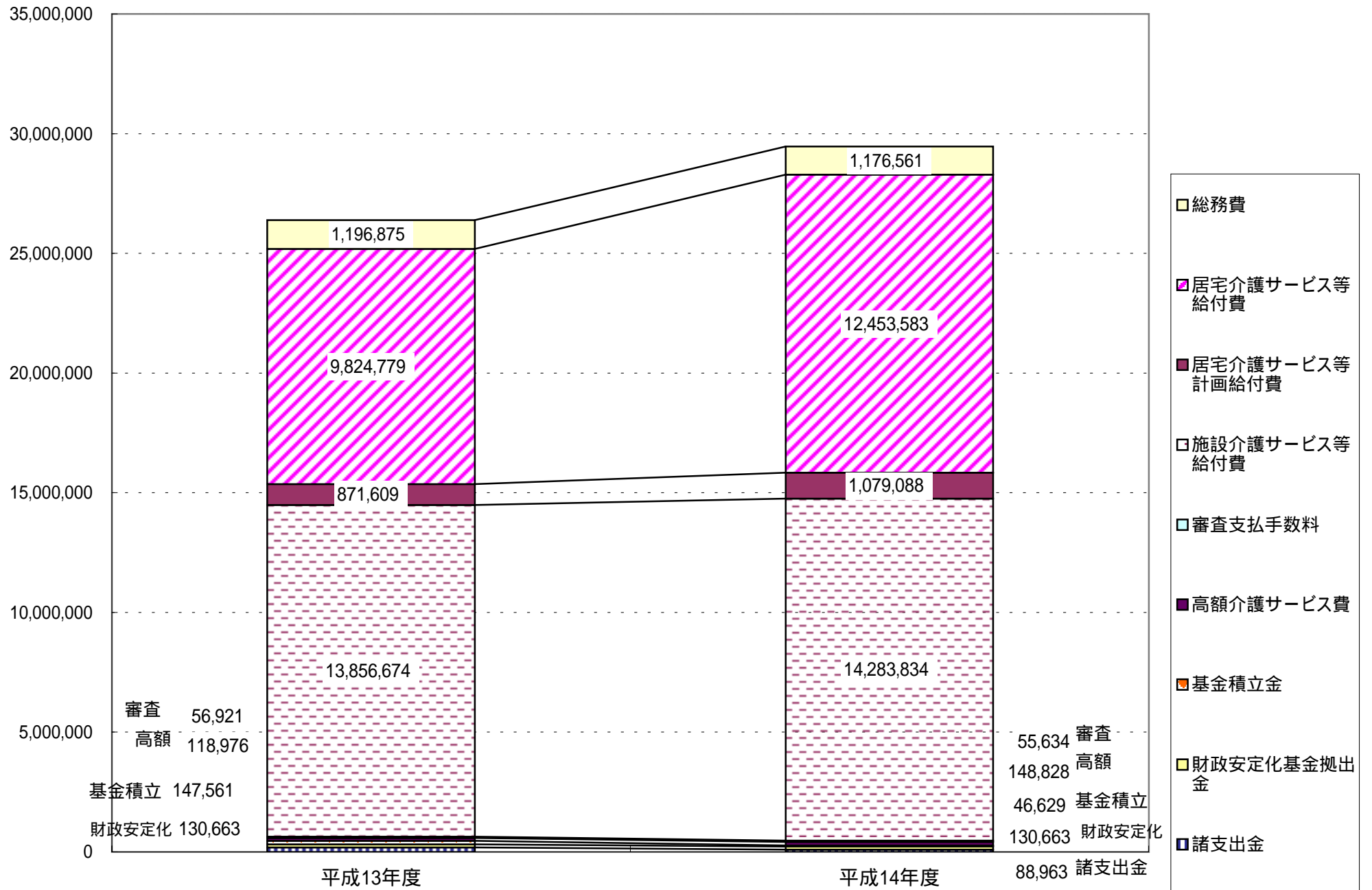

3 平成15年度 歳入予算

(単位：千円)

款	項	金額	説明
1 介護保険料	1 介護保険料	6,250,182	第1号被保険者保険料
	計	6,250,182	
2 国庫支出金	1 国庫負担金	6,273,211	介護保険法による介護給付費負担金 負担基本額の20/100
	2 国庫補助金	1,402,488	介護保険法による調整交付金 1,179,363千円 介護保険法による事務費交付金 223,125千円
	計	7,675,699	
3 支払基金交付金	1 支払基金交付金	10,037,138	介護保険法による介護給付費交付金 交付基本額32/100
	計	10,037,138	
4 県支出金	1 県負担金	3,920,757	介護保険法による介護給付費負担金 負担基本額12.5/100
	計	3,920,757	
5 財産収入	1 財産運用収入	2,000	
	計	2,000	
6 繰入金	1 一般会計繰入金	5,095,485	介護給付費等に充当のための繰入金 3,920,757千円 事務経費等に充当のための繰入金 1,174,728千円
	2 基金繰入金	9,000	財政調整基金繰入金 (介護給付費等に充当のための繰入金)
	計	5,104,485	
7 繰越金	1 繰越金	1	
	計	1	
8 諸収入	1 雑入	6	
	計	6	
歳入合計		32,990,268	

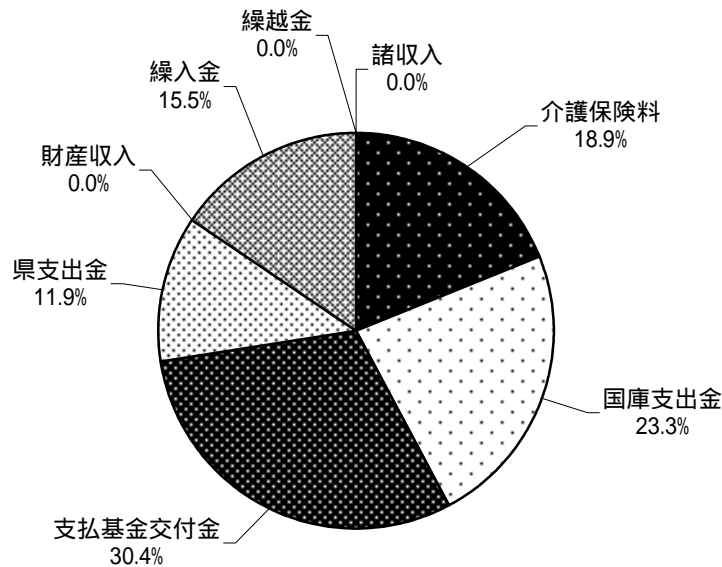

4 平成15年度 歳出予算

(単位：千円)

款	項	金額	説明
1 総務費	1 総務管理費	1,297,853	介護保険事業計画策定に要する経費 348千円
			事務経費等 157,327千円
人件費 506,358千円			
介護認定諸費 633,820千円			
	計	1,297,853	
2 保険給付費	1 介護サービス等諸費	31,194,544	居宅介護サービス等給付費 13,644,673千円
			居宅介護サービス等計画給付費 1,487,226千円
	施設介護サービス等給付費 16,008,772千円		
	2 高額介護サービス費	171,513	審査支払手数料 53,873千円
	計	31,366,057	
3 基金積立金	1 基金積立金	210,659	財政調整基金積立金 3,000千円
	計	210,659	
4 財政安定化基金拠出金	1 財政安定化基金拠出金	6,698	介護保険法による財政安定化基金拠出金
	計	6,698	
5 諸支出金	1 還付金	9,001	第1号被保険者保険料還付金 9,000千円
			償還金 1千円
	計	9,001	
6 予備費	1 予備費	100,000	
	計	100,000	
歳出合計		32,990,268	

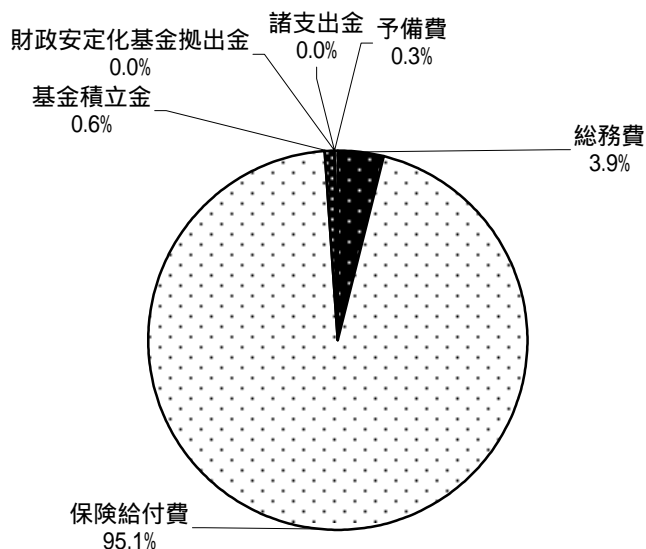

介護保険の財源構成

介護保険に要する費用は、税収を財源とする公費と被保険者の保険料によってまかなわれています。

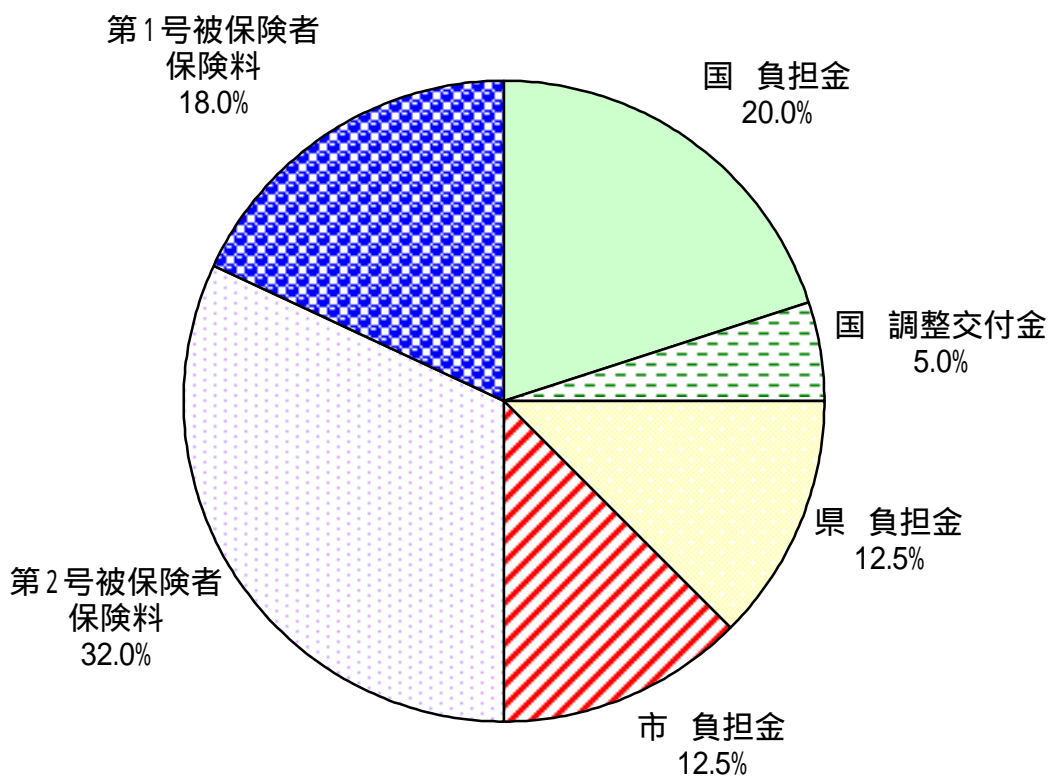

平成15年度から平成17年度までについては、第1号被保険者保険料は18.0%、第2号被保険者保険料は32.0%の負担割合に変更されました。

事業計画の進捗状況

(平成 12 年度 ~ 平成 16 年度)

1 介護保険事業計画（平成12年～平成16年）

(1) 人口推計

		平成12年度	平成13年度	平成14年度	平成15年度	平成16年度
総人口 A		1,026,785 人	1,037,783 人	1,048,702 人	1,059,396 人	1,069,743 人
0～39歳人口		573,437 人	577,200 人	580,942 人	581,489 人	584,493 人
第2号被保険者	40～64歳人口 B	321,244 人	323,444 人	325,659 人	331,018 人	334,581 人
	割合 B/A	31.3%	31.2%	31.1%	31.2%	31.3%
第1号被保険者	65歳以上人口 C	132,104 人	137,139 人	142,101 人	146,889 人	150,669 人
	割合 C/A	12.9%	13.2%	13.6%	13.9%	14.1%
	65～69歳	44,892 人	45,763 人	46,468 人	47,140 人	46,998 人
	70～74歳	36,741 人	37,972 人	39,054 人	40,294 人	40,949 人
	前期高齢者 D	81,633 人	83,735 人	85,522 人	87,434 人	87,947 人
	割合 D/C	61.8%	61.1%	60.2%	59.5%	58.4%
	75～79歳	24,868 人	26,420 人	28,154 人	29,524 人	31,127 人
	80～84歳	14,451 人	15,196 人	16,022 人	16,986 人	18,272 人
	85歳以上	11,152 人	11,788 人	12,403 人	12,945 人	13,323 人
後期高齢者 E	50,471 人	53,404 人	56,579 人	59,455 人	62,722 人	
割合 E/C	38.2%	38.9%	39.8%	40.5%	41.6%	

(2) 要介護者等の推計

		平成12年度	平成13年度	平成14年度	平成15年度	平成16年度
高齢者人口		132,104 人	137,139 人	142,101 人	146,889 人	150,669 人
高年齢者人口	居宅計	12,564 人	13,048 人	13,564 人	14,123 人	14,724 人
	要支援	3,160 人	3,351 人	3,551 人	3,740 人	3,897 人
	要介護1	4,669 人	4,899 人	5,142 人	5,366 人	5,594 人
	要介護2	2,106 人	2,211 人	2,322 人	2,424 人	2,529 人
	要介護3	1,220 人	1,208 人	1,198 人	1,222 人	1,274 人
	要介護4	821 人	800 人	779 人	789 人	823 人
	要介護5	588 人	579 人	572 人	582 人	607 人
	施設計	4,273 人	4,560 人	4,847 人	5,034 人	5,123 人
	介護老人福祉施設	2,134 人	2,234 人	2,284 人	2,334 人	2,384 人
	介護老人保健施設	1,510 人	1,660 人	1,860 人	1,960 人	1,960 人
	介護療養型医療施設	629 人	666 人	703 人	740 人	779 人
居宅・施設合計	16,837 人	17,608 人	18,411 人	19,157 人	19,847 人	

(3) 事業運営期間の総費用

(単位：千円)

	平成12年度	平成13年度	平成14年度
居宅サービス分	9,109,418	11,454,615	13,263,321
施設サービス分	16,190,876	18,768,173	19,999,540
財政安定化基金拠出金	130,663	130,663	130,663
合計	25,430,957	30,353,451	33,393,524

2 実績等

(1) 第1号被保険者数

	平成13年 10月	平成14年10月		平成15年10月	
			増減		増減
75歳以上	54,576人 (39.5%)	58,385人 (40.5%)	+3,809人 +7.0%	61,837人 (41.3%)	+3,452人 +5.9%
65歳以上 75歳未満	83,559人 (60.5%)	85,655人 (59.5%)	+2,096人 +2.5%	87,770人 (58.7%)	+2,115人 +2.5%
計	138,135人	144,040人	+5,905人 +4.3%	149,607人	+5,567人 +3.9%

()は構成比

(2) 要介護・要支援認定者数

	平成13年 10月	平成14年10月		平成15年10月	
			増減		増減
第1号 被保険者	15,935人 (95.5%)	19,329人 (95.8%)	+3,394人 +21.3%	22,594人 (96.0%)	+3,265人 +16.9%
第2号 被保険者	751人 (4.5%)	855人 (4.2%)	+104人 +13.8%	934人 (4.0%)	+79人 +9.2%
計	16,686人	20,184人	+3,498人 +21.0%	23,528人	+3,344人 +16.6%
出現率	12.1%	14.0%	+1.9%	15.7%	+1.7%

()は構成比

出現率は第1号被保険者数に占める割合

(3) 事業運営期間の保険給付費の執行状況等

(単位：千円)

	平成13年度		平成14年度		平成15年度	
	計画値	決算額	計画値	決算額	計画値	予算額
居宅サービス分	10,114,425	10,872,285	11,711,512	10,445,125	15,357,285	15,357,285
施設サービス分	16,572,297	13,856,674	17,659,594	14,283,834	16,008,772	16,008,772
合計	26,686,722	24,728,959	29,371,106	24,728,959	31,366,057	31,366,057
執行率 (対計画値)		92.7%		84.2%		100.0%

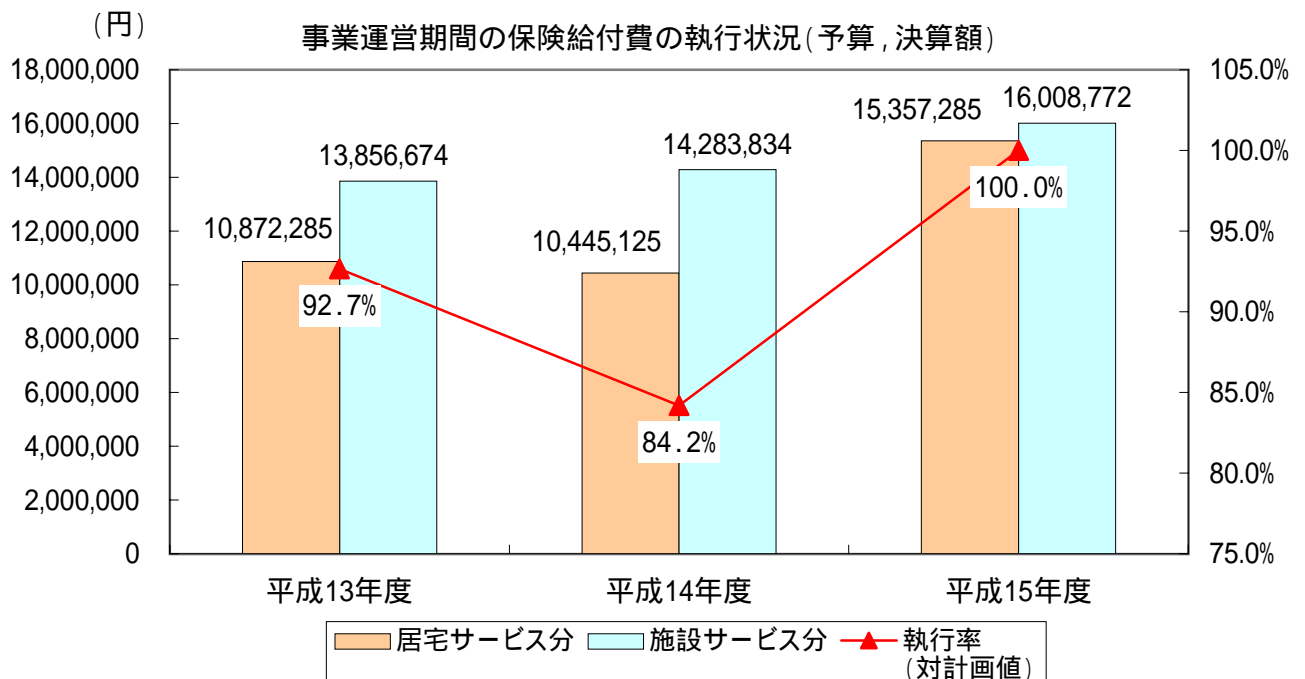

3 介護保険事業計画と実績の比較

サービスの種類	単 位	平成12年度			平成13年度			平成14年度			平成15年度	平成16年度
		第 1 期 事 業 計 画	実 績	事業計画 達成率	第 1 期 事 業 計 画	実 績	事業計画 達成率	第 1 期 事 業 計 画	実 績	事業計画 達成率	第 1 期 事業計画	
訪問介護	時間/年, 回/年	616,592	512,963	83.2%	739,910	774,850	104.7%	887,893	1,110,307	125.0%	1,065,471	1,278,564
訪問入浴介護	回/年	41,942	40,463	96.5%	46,136	41,492	89.9%	50,750	42,950	84.6%	55,825	61,408
訪問看護	回/年	178,166	78,254	43.9%	213,799	80,329	37.6%	256,559	92,847	36.2%	307,871	369,445
訪問リハビリテーション	回/年	1,232	3,513	285.1%	1,479	3,239	219.0%	1,775	2,606	146.8%	2,130	2,556
通所介護	回/年	260,397	208,985	80.3%	272,263	250,597	92.0%	281,198	312,238	111.0%	290,216	299,333
通所リハビリテーション	回/年	123,292	148,532	120.5%	147,950	178,150	120.4%	177,540	193,011	108.7%	213,048	255,658
福祉用具貸与	人/月	10,380	1,546	14.9%	10,770	2,787	25.9%	11,186	4,069	36.4%	11,642	12,138
短期入所生活介護	日/年	80,902	81,873	101.2%	99,207	129,678	130.7%	112,219	146,402	130.5%	125,962	140,434
短期入所療養介護	日/年	33,062	14,690	44.4%	39,373	26,846	68.2%	46,642	38,305	82.1%	54,153	58,924
居宅療養管理指導	人/月	4,247	1,039	24.5%	4,410	1,172	26.6%	4,585	1,204	26.3%	4,774	4,977
痴呆対応型共同生活介護	人/月	41	25	61.0%	49	76	155.1%	56	119	212.5%	62	74
特定施設入所者生活介護	人/月	64	11	17.2%	67	36	53.7%	69	123	178.3%	71	75
特定福祉用具購入	件/年	1,248	1,416	113.5%	1,498	2,313	154.4%	1,798	2,814	156.5%	2,158	2,590
住宅改修	件/年	608	982	161.5%	883	1,758	199.1%	1,158	2,168	187.2%	1,433	1,708
居宅介護支援	人/月	9,762	7,996	81.9%	10,138	9,894	97.6%	10,539	12,402	117.7%	10,974	11,441
指定介護福祉施設	人/月	2,134	1,950	91.4%	2,234	2,048	91.7%	2,284	2,120	92.8%	2,334	2,384
介護老人保健施設	人/月	1,510	1,528	101.2%	1,660	1,710	103.0%	1,860	1,739	93.5%	1,960	1,960
指定介護療養型医療施設	人/月	629	168	26.7%	666	103	15.5%	703	123	17.5%	740	779

訪問介護の単位は、第1期事業計画値は時間/年、実績は回/年。

上記の単位は、利用月（実際にサービスを利用した月）ベースで集計したもの。

なお、43ページから57ページまでの「2 保険給付」、「3 高額介護（居宅支援）サービス費」、「4 食事標準負担額・利用者負担額の減免状況」は審査月（事業者から請求のあった月）ベースで集計しているため、上記の数値とは一致しません。

審 議 会

1 仙台市介護保険審議会

介護保険法第117条の規定により、市町村は、基本指針に即して3年ごとに、5年を1期とする介護保険事業に係る保険給付の円滑な実施に関する計画（介護保険事業計画）を定めることとされており、この事業計画を定めまたは変更するにあたっては、同条第5項の規定により、あらかじめ、被保険者の意見を反映させるために必要な措置を講じなければならないこととされている。

本市で介護保険の運営にあたり、被保険者をはじめ、学識経験者、医療・保健関係者・福祉関係者、サービス提供事業者等、多くの有識者の方々の意見を反映させるため介護保険運営委員会（平成12年9月要綱設置）を設置した。

この度第2期の事業運営期間がスタートするにあたり、この運営委員会を発展的に解消し、市の附属機関として「介護保険審議会」を平成15年4月に設置した。

(1) 所掌事項

仙台市介護保険の事業計画の策定、変更及び進行状況に関する事項

前号に定めるもののほか、介護保険事業の円滑な運営のために必要な事項

審議会は、必要があると認めるときは、前項各号に規定する事項について調査審議し、市長に意見を述べることが

(2) 開催状況

		協議内容等
平成 15 年	第1回 (7月9日)	委員長、副委員長の選出 仙台市介護保険審議会の運営等について 仙台市介護保険事業計画の概要について 仙台市介護保険の状況
	第2回 (8月28日)	介護保険制度等の概要について
	第3回 (12月1日)	第1期運営機関（H12～H14）における介護保険の実施状況について 市民から寄せられた意見等について
平成 16 年	第4回 (1月28日)	介護サービスの質の向上・給付の適正化について

(3) 委員の構成（平成15年5月1日現在）

被保険者を代表する委員	4人
学識経験者	3人
保健・医療関係者を代表する委員	4人
福祉関係者を代表する委員	5人
介護保険関連事業者を代表する委員	4人
合計	20人

(4) 委員名簿

平成15年5月1日現在

区 分	氏 名	職 業 (役 職 等)
被 保 険 者 代 表 等	内 野 晶 博	被保険者代表
	戸 ヶ 瀬 雅 裕	被保険者代表
	松 本 幸 子	被保険者代表
	渡 辺 三 恵	被保険者代表
学 識 経 験 者	関 田 康 慶	東北大学大学院経済学研究科教授
	小 松 洋 吉	東北福祉大学教授
	安 孫 子 雅 浩	仙台市議会議員
保 健 ・ 医 療 関 係 者	高 木 靖	(社)仙台市医師会理事
	江 刺 香 苗	(社)仙台歯科医師会副会長
	永 山 良 子	仙台市薬剤師会理事
	山 崎 豊 子	(社)宮城県看護協会 若林訪問看護ステーション所長
福 祉 関 係 者 等	佐 藤 恵 美 子	みやぎ地域福祉サポートセンター仙台支部専門員
	鈴 木 峻	宮城県介護福祉士会副会長 特別養護老人ホーム愛泉荘副園長
	木 村 隆 光	仙台市民生委員児童委員協議会副会長
	関 東 澄 子	(社)呆け老人をかかえる家族の会宮城県支部 世話人代表
	大 沼 修	(財)仙台市身体障害者福祉協会会長
介 護 保 険 関 連 事 業 者	香 坂 茂 美	宮城県老人保健施設連絡協議会会長
	折 腹 実 己 子	仙台市老人福祉施設協議会副会長 特別養護老人ホームバルシア施設長
	加 藤 幸 三	仙台介護サービスネットワーク副会長
	小 林 孝 夫	ケアマネネットせんだい会長

: 委員長

: 副委員長

(敬称略)

そ の 他

1 苦情・相談の状況

(1) 苦情等対応フロー

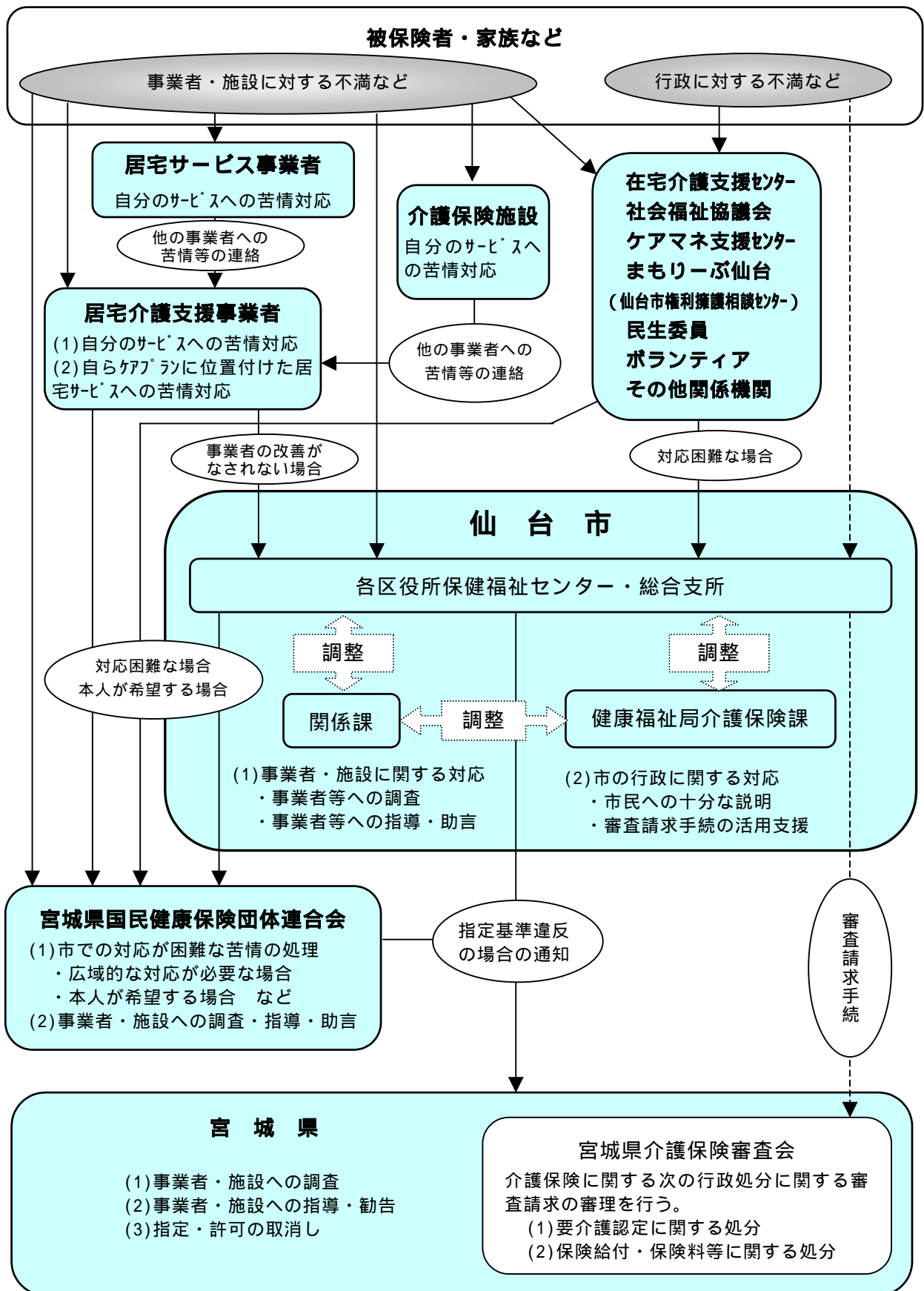

(2) 苦情等受付件数（宮城県に報告した件数）

平成14年4月～平成15年3月

	4月	5月	6月	7月	8月	9月	10月	11月	12月	1月	2月	3月	合計	
													件数	構成比
介護サービス	11	10	2	1	1	7	6	3	1	3	2	6	53	41.90%
利用料	1	0	0	1	0	0	0	0	0	0	0	0	2	1.70%
ケアプラン	0	0	0	0	0	0	0	0	0	1	0	0	1	1.70%
要介護認定	3	6	1	0	0	2	1	1	1	4	0	1	20	14.50%
保険料	4	0	7	1	2	2	2	0	0	2	1	3	24	17.90%
その他	3	1	6	3	0	0	1	2	1	1	2	0	20	22.20%
合計	22	17	16	6	3	11	10	6	3	11	5	10	120	100.00%

（参考）

	平成13年4月～平成14年3月		平成13年4月～平成14年3月	
	件数	構成比	件数	構成比
介護サービス	57	9.7%	49	8.3%
利用料	18	3.1%	9	1.5%
ケアプラン	4	0.7%	3	0.5%
要介護認定	14	2.4%	20	3.4%
保険料	443	75.2%	599	101.7%
その他	53	9.0%	36	6.1%
合計	589	100.0%	716	121.6%

2 審査請求の状況について

(1) 審査請求件数

		受理件数	取下げ件数	裁 決 件 数			審理中	
				却 下	認 容	棄 却		
11・12 年度	宮城県内	18	7	11	0	1	10	0
	うち仙台市分	9	1	8	0	1	7	0
13年度	宮城県内	12	3	9	2	0	7	0
	うち仙台市分	4	0	4	1	0	3	0
14年度	宮城県内	3	2	1	0	0	1	0
	うち仙台市分	1	0	1	0	0	1	0
累計	宮城県内	33	12	21	2	1	18	0
	うち仙台市分	14	1	13	1	1	11	0

上記の件数は、宮城県介護保険審査会において受理した審査請求に関する件数である。

(2) 審査請求の概要（昨年度掲載以後採決分）

NO	処分の種類	処 分 年月日	審査請求 年月日	裁 決 年月日	審査請求の趣旨	裁決の趣旨
14	保険料賦課	14.12.12	15.1.17	15.5.29	〔処分取消〕 市民税均等割のみの課税をもって市民税課税対象者とするのは誤りである。	介護保険料の決定は、法令及び条例等に基づき行われるもので、本件処分はこれらに従い適切に行われていることが認められる。

3 高齢者保険福祉事業計画及び介護保険事業計画市民説明会

両計画の策定にあたり，直接市民の方へ中間報告の内容を説明し，ご意見を伺う目的で開催

開催日	対 象	実施の内容
平成14年10月12日 ・13日・26日・27日	市民全般	市役所・各市区役所（青葉区を除く）・各総合支所にて各1回、計7回開催。 各計画の説明、それに伴う質疑応答を行う。

4 市政出前講座実施状況

市政出前講座（市民の皆様のご要望により市の職員が出向いて，政策や事業について説明するとともに意見交換を行う）において「よくわかる介護保険」をテーマとして，平成14年度は計22回開催。

5 指定居宅介護支援事業所等への説明会実施状況

研修等の区分	実施時期	対 象	研修等の内容
研修会	平成14年 4月25日・26日	市内の指定居宅介護支援事業所等	「相談援助技術」 ・講義と演習 講師：対人援助トレーナー 奥山 幸子氏， 介護保険の最新情報について
研修会	平成14年 7月16日	市内の指定居宅介護支援事業所等	「利用者にフィットした笑顔のみえる住宅改修とは」 講師：M's設計室 松橋 雅子氏， 介護保険の最新情報について
研修会	平成14年 9月17日	市内の指定居宅介護支援事業所等	「地域でともに生きることとは」～介護することとは～ 講師：青森県立保健大学専任講師 八戸 宏氏， 介護保険の最新情報について
研修会	平成14年 11月12日	市内の指定居宅介護支援事業所等	パネルディスカッション「ケアマネのためのリハビリテーションの知識と技術」 発言者： たいとう診療所訪問リハビリテーション 理学療法士 吉良 健司氏， 霞ヶ関病院リハビリテーション部 理学療法士 岡持 利巨氏， 総合南東北病院老健ゴールドメディア 山口 和之氏， 実技：ワンポイントリハビリテーション 介護保険の最新情報について

研修会	平成14年 12月11日	市内の指定居宅介護支援事業所等	「高齢者虐待について」 講師：淑徳大学専任教授 多々良 紀夫氏， シンポジウム「虐待現象について」 シンポジスト： 仙台市児童相談所 児童相談係長 高橋 達男氏， 仙台市精神保健福祉センター 精神保健福祉士 加藤 和子氏， 花京院在宅介護支援センター 介護支援専門員 及川千恵子氏， 介護保険の最新情報について
制度等説明会	平成15年 2月19日	市内の指定居宅介護支援事業所等	住宅改修事業者リストの作成と受領委任払いについて おむつ代に係る医療費控除の取り扱いについて ねたきり等高齢者に係る「障害者控除対象者認定書について」 新高齢者在宅福祉サービス経過措置事業について 介護保険事業について 介護報酬見直しについて その他
研修会	平成15年 2月28日	市内の住宅改修に携わる事業者	介護保険制度の概要 介護保険制度における住宅改修制度 住宅改修事業者リスト 住宅改修費の受領委任払い制度 高齢者住宅改造費助成制度

6 実態調査等実施状況

調査名	実施時期	調査対象	調査方法	調査目的
居宅介護支援事業所等業務実態調査	平成14年10月	居宅介護支援事業所	郵送	介護支援専門員の業務実態，ケアマネジメントの展開状況，給付管理状況等を把握し，保険給付の適正化と介護支援専門員の育成策を検討する資料とする。
高齢者保健福祉計画及び介護保険事業計画中間報告に対するアンケート	平成14年10月	市政モニター	郵送	中間案に関する市民の意見を把握し，最終案へ意見を反映させる。
		市民全般	市所管施設に報告書を設置し、同封葉書にて回答を回収	

組 織

1 事務機構

(平成15年4月1日現在)

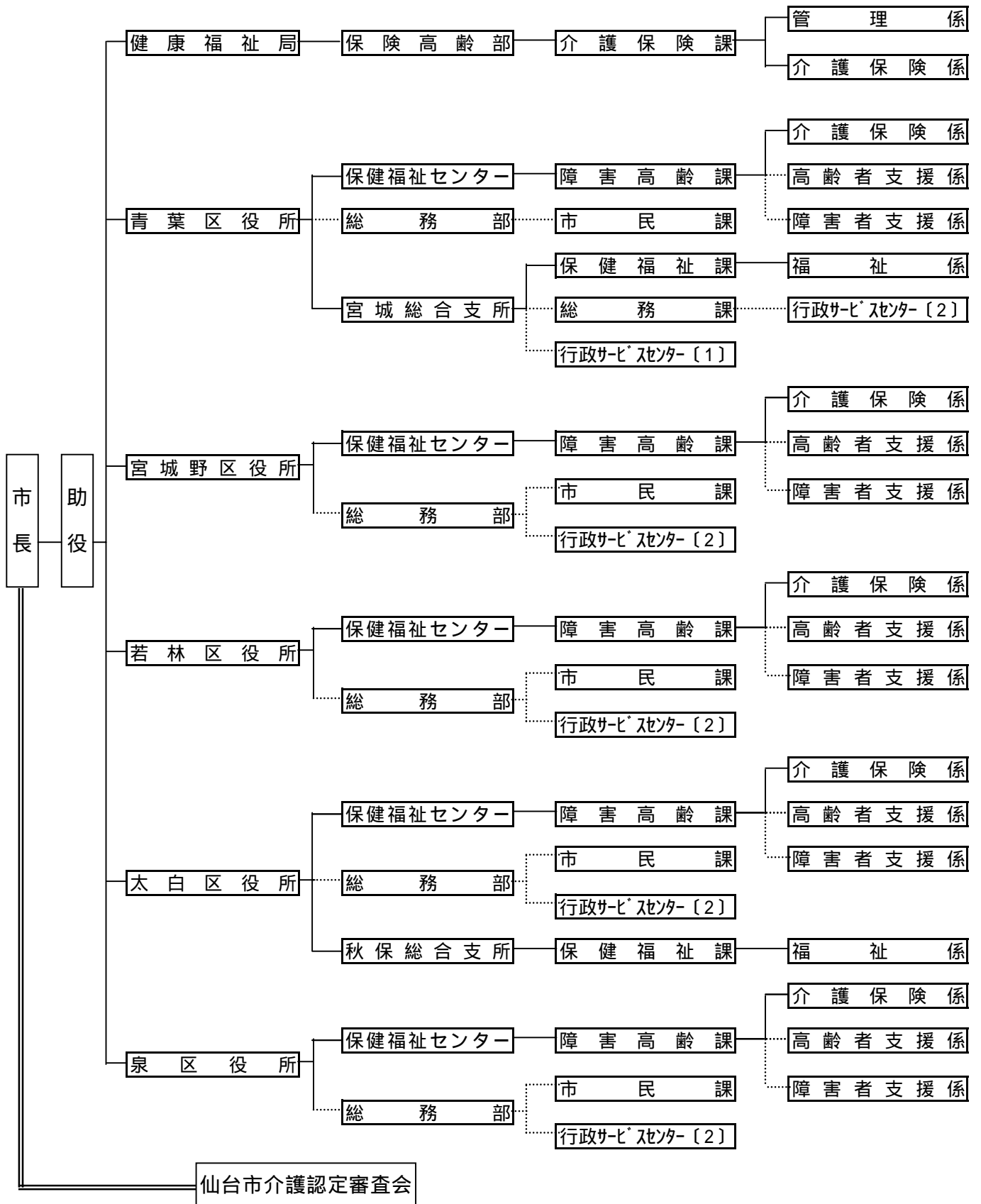

2 事務分掌

(平成15年4月1日現在)

(1) 本 庁

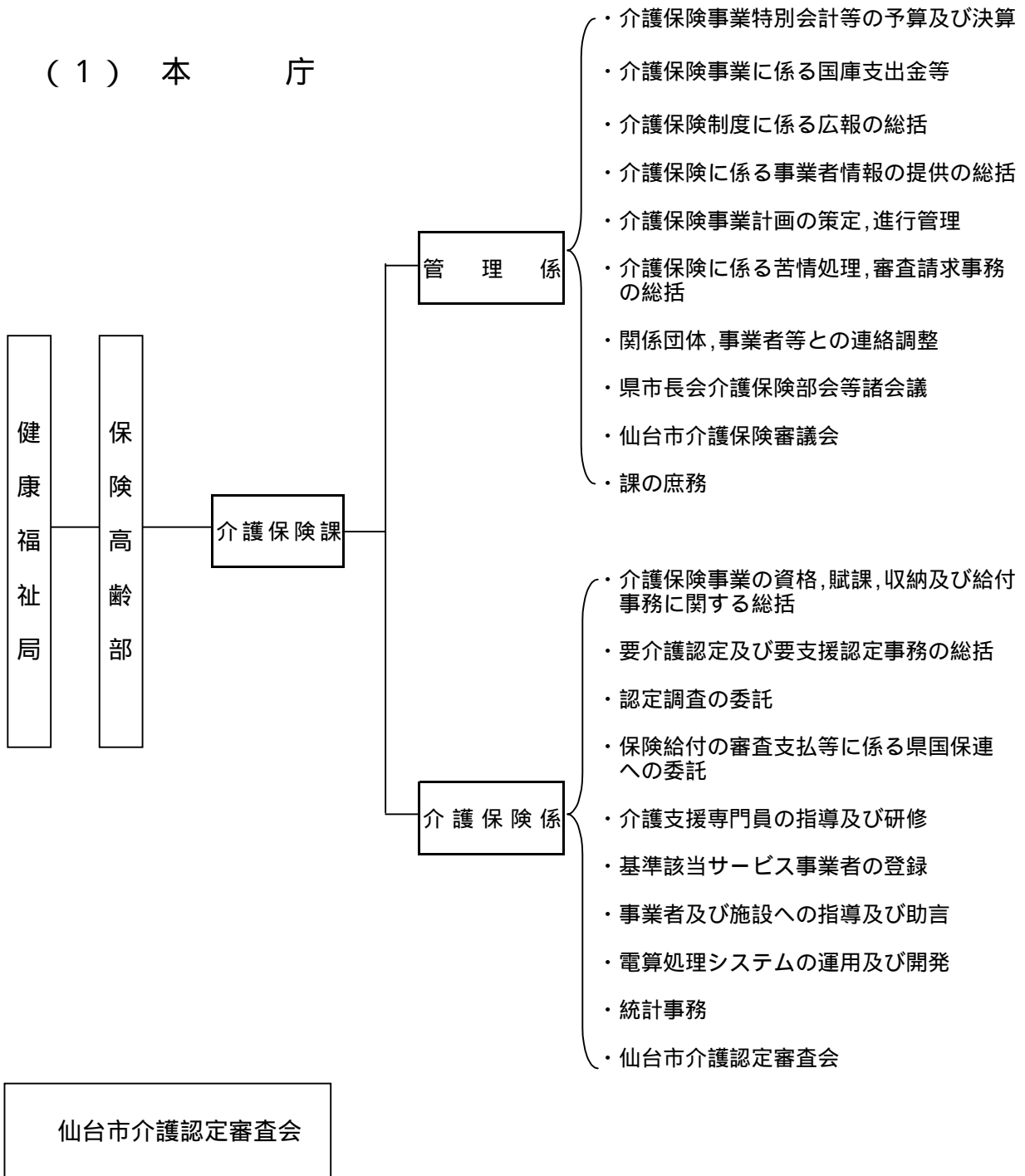

(2) 区役所

(平成15年4月1日現在)

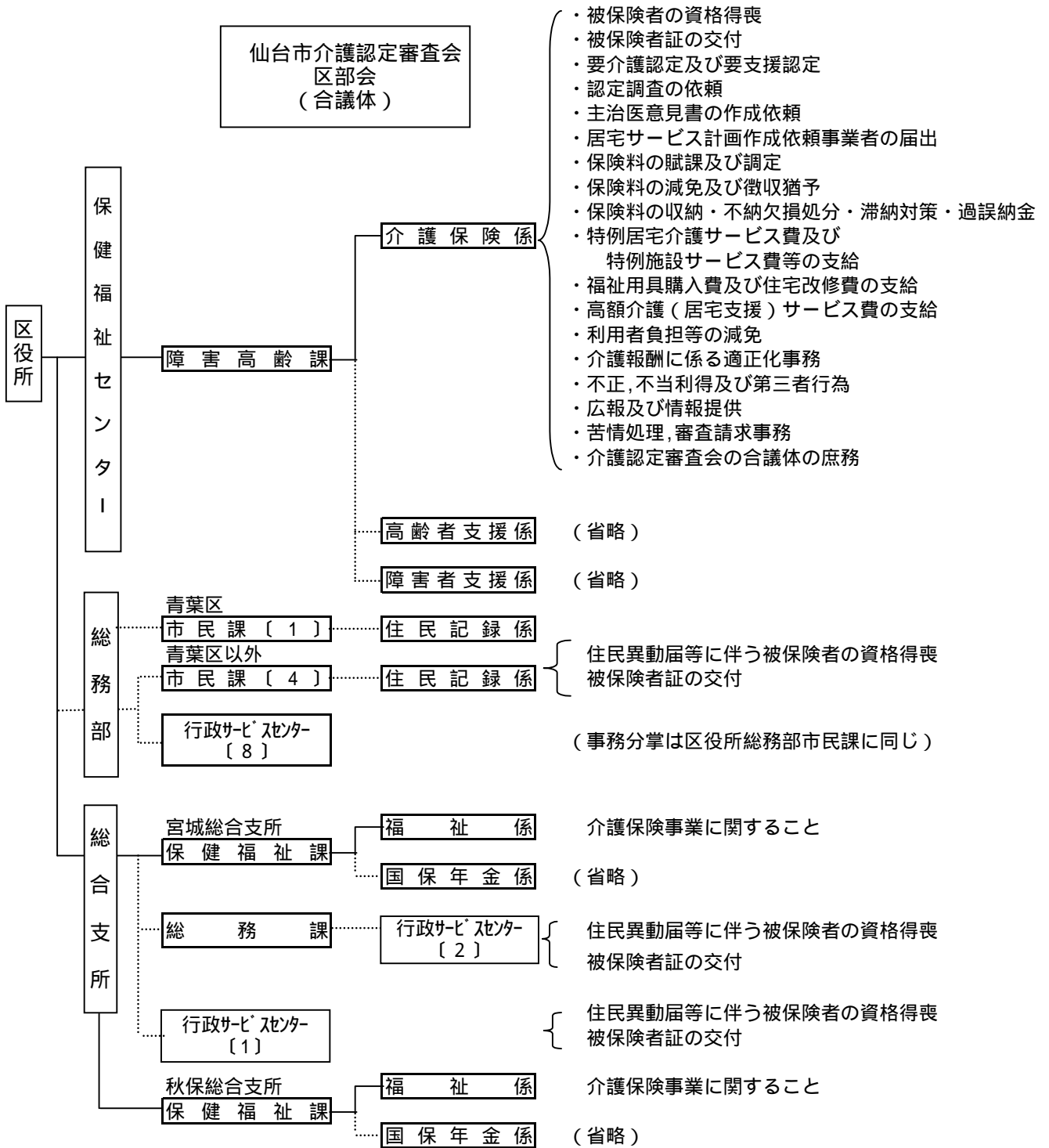

3 職 員 配 置 状 況

(平成15年4月1日現在)

所 属	職 名	課長	主幹	係長	主査	主任・主事	合計
健康福祉局 保険高齢部 介護保険課		1		2	2	7	12
	管 理 係			1		3	4
	介護保険係			1	2	4	7
	派遣職員 (財)仙台市健康福祉事業団 せんだい訪問調査センター				2	3	5
区 役 所		0 (7)	2	3 (2)	9	37 (1)	51 (10)
区保健福祉センター 障害高齢課		0 (5)	2	3	8	36	49 (5)
	青 葉 区	(1)	1		2	11	14 (1)
	宮 城 野 区	(1)		1	1	6	8 (1)
	若 林 区	(1)		1	1	6	8 (1)
	太 白 区	(1)	1		2	8	11 (1)
	泉 区	(1)		1	2	5	8 (1)
総合支所 保健福祉課		0 (2)	0	0 (2)	1	1 (1)	2 (5)
	宮城総合支所	(1)		(1)		1 (1)	1 (3)
	秋保総合支所	(1)		(1)	1		1 (2)
全 市 合 計		1 (7)	2	5 (2)	11	44 (1)	63 (10)

()内は、他業務を兼務している職員の外数

4 所在地等

(平成15年4月1日現在)

健康福祉局 保険高齢部 介護保険課	
	〒980-8671 仙台市青葉区国分町3丁目7番1号 (代表) 022-261-1111 (FAX) 022-214-4443
課長	(直通) 022-214-5223 (内線) 3290
管理係	(直通) 022-214-8246 (内線) 3291, 3292, 3296
介護保険係	(直通) 022-214-5225 (内線) 3293~5
派遣職員 (財)仙台市健康福祉事業団 せんだい訪問調査センター	
	〒980-0802 仙台市青葉区二日町2-1 キムラオフィスビル3階 (電話) 022-722-8011 (FAX) 022-722-8018
区役所	
区保健福祉センター 障害高齢課 介護保険係	
青葉区	〒980-8701 仙台市青葉区上杉1丁目5-1 (代表) 022-225-7211 (FAX) 022-225-5564 (内線) 6745~50, 6306
宮城野区	〒983-8601 仙台市宮城野区五輪2丁目12-35 (代表) 022-291-2111 (FAX) 022-298-0717 (内線) 6745~50
若林区	〒984-8601 仙台市若林区保春院前丁3-1 (代表) 022-282-1111 (FAX) 022-282-1280 (内線) 6745~9
太白区	〒982-8601 仙台市太白区長町南3丁目1-15 (代表) 022-247-1111 (FAX) 022-247-3824 (内線) 6745~50
泉区	〒981-3189 仙台市泉区泉中央2丁目1-1 (代表) 022-372-3111 (FAX) 022-372-8005 (内線) 6745~9
総合支所 保健福祉課 福祉係	
宮城総合支所	〒989-3125 仙台市青葉区下愛子字観音堂5 (代表) 022-392-2111 (FAX) 022-392-2233 (内線) 5231~4
秋保総合支所	〒982-0243 仙台市太白区秋保町長袋字大原45-1 (代表) 022-399-2111 (FAX) 022-399-2580 (内線) 5231~5

沿 革

介護保険制度の沿革

年 月	介護保険制度のあゆみ	仙台市の取り組み
平成元年	「高齢者保健福祉推進10か年戦略（ゴールドプラン）」を大蔵・厚生・自治の三大臣合意により策定	
平成2年	在宅福祉サービスの積極的な推進，在宅・施設サービスにおける実施権限の市町村への一元化	
	各地方自治体の老人保健福祉計画の策定の義務づけ（社会福祉関係八法の改正）	
平成4年 4月		高齢化社会対策本部設置（助役を本部長とし，局長クラスで構成）
平成5年	各地方自治体 老人保健福祉計画作成	
平成6年	3月 「21世紀福祉ビジョン」の策定（ゴールドプランを見直し，新高齢者保健福祉推進10か年戦略（新ゴールドプラン）の策定と新介護システムの構築を提言） 厚生省 高齢者介護対策本部を設置	
	4月 高齢者介護・自立支援システム研究会の報告（「高齢者の自立支援」を基本理念とし，「社会保険方式」に基礎をおいたシステムの創設を提言）	
	12月 「新高齢者保健福祉推進10か年戦略新ゴールドプラン」を大蔵・厚生・自治の三大臣合意により策定	
平成7年	2月 老人保健福祉審議会が「公的介護保険制度」について審議開始	
	7月 社会保障制度審議会が「社会保障体制の再構築（～安心して暮らせる21世紀の社会を目指して～）」を勧告	
平成8年	4月 老人保健福祉審議会が「公的介護保険制度」について最終報告	
	5月	高齢化社会対策本部幹事会（各局次長クラスで構成）開催 高齢化社会対策本部会議開催 ・幹事会の中に，高齢者介護保険対応検討専門部会（高齢部長を部会長とし，関係課長クラスで構成）を設置 ・専門部会の中に，高齢者介護保険対応検討専門部会プロジェクトチーム（関係各課の事務担当者で構成）を設置
	6月	厚生省 老人保健福祉審議会に介護保険制度（案）大綱を諮問 老人保健福祉審議会 厚生省に介護保険制度（案）大綱について答申 介護保険制度創設に関する与党合意

年 月	介護保険制度のあゆみ	仙台市の取り組み	
平成 8 年	8月	高齢化社会対策本部幹事会開催 高齢化社会対策本部会議開催	
	9月	介護保険法要綱（案）修正事項に関する与党合意（市町村に対する財政面，事務面の支援等の強化） 全国市長会，全国町村会において了承	高齢者介護保険対応検討専門部会プロジェクトチーム会議開催
	10月		高齢化社会対策本部幹事会開催
	11月	第 1 3 9 回臨時国会に介護保険制度関連三法案を提出	
	12月	第 1 3 9 回臨時国会閉会 介護保険制度関連三法案は継続審議	
平成 9 年	1月		高齢化社会対策本部幹事会開催 高齢化社会対策本部会議開催
	4月		健康福祉局高齢部高齢企画課に介護保険係（係長 1，係員 2）を設置
	5月	第 1 4 0 回臨時国会衆議院本会議で介護保険関連三法案を修正可決，参議院に送付	
	6月	第 1 4 0 回臨時国会閉会 介護保険制度関連三法案は継続審議	
	7月		高齢者介護保険対応検討専門部会開催 関係団体，市民団体，市民等への出前説明会開始
	8月		高齢化社会対策本部幹事会開催 高齢者介護保険対応検討専門部会プロジェクトチーム会議開催 平成 9 年度要介護認定モデル事業実施（宮城野区：対象者 1 0 0 人）
	9月		高齢化社会対策本部会議開催
	10月		高齢企画課介護保険係 係員 1 名増員
12月	第 1 4 1 回臨時国会参議院本会議で介護保険関連三法案を再修正可決し，衆議院に回付（ 3 日） 衆議院本会議で介護保険制度関連三法案可決成立（ 9 日） 介護保険制度関連三法交付（ 1 7 日） 厚生省 介護保険制度実施推進本部（高齢者介護対策本部を名称変更），介護保険制度施行準備室（介護保険制度準備室を名称変更）を設置		

年 月	介護保険制度のあゆみ	仙台市の取り組み	
平成10年	1月	医療保険福祉審議会老人保健福祉部会が政省令（案）等の審議開始	高齢化社会対策本部幹事会開催 高齢化社会対策本部会議開催 高齢者介護保険対応検討専門部会開催
	2月		「仙台市基本計画 仙台21プラン」策定 高齢者介護保険対応検討専門部会プロジェクトチーム会議開催
	4月	医療保険福祉審議会介護給付費部会が介護報酬設定等の審議開始	健康福祉局保険高齢部介護保険準備室（室長1，主査2，係員7，保健婦1）を設置
	8月		平成10年第1回介護支援制度等調査特別委員会 仙台市介護保険事業計画策定委員会設置（第1回会議） 事業計画策定のための実態調査実施 ・ 高齢者一般調査 ・ 要介護高齢者需要調査
	9月	第1回介護支援専門員実務研修受講試験実施（9月20日，27日，10月4日，11日） 厚生省 医療保険福祉審議会介護給付費部会に「介護報酬の主な論点と基本的な考え方（案）中間とりまとめ」を提出	平成10年度要介護認定モデル事業実施（全区：対象者341人） 第2回介護保険事業計画策定委員会
	10月		介護保険準備室（係員2）増員
	11月		平成10年第2回介護支援制度等調査特別委員会 「高齢社会を考えるつどい」（各区，各総合支所の7か所） 第3回介護保険事業計画策定委員会
	12月	介護保険法施行令，介護保険の国庫負担金の算定等に関する政令公布	
平成11年	1月		平成10年第3回介護支援制度等調査特別委員会 第4回介護保険事業計画策定委員会
	3月	介護保険法施行規則，指定居宅サービス等の事業の人員，設備及び運営に関する基準，介護保険の医療保険者の納付金の算定等に関する省令等を公布	第5回介護保険事業計画策定委員会 介護関連サービスの提供に関する意向調査実施

年 月	介護保険制度のあゆみ	仙台市の取り組み
平成11年	4月	<p>介護保険準備室（主幹1）増員</p> <p>各区保健福祉センター高齢保健福祉課介護保険係（係長5，係員33）を設置，宮城総合支所保健福祉課福祉係（係員1）増員</p> <p>（財）仙台市在宅福祉サービス公社訪問調査係に職員（保健婦7）を派遣 訪問調査員は41名体制</p>
	5月	第6回介護保険事業計画策定委員会
	6月	<p>第7回介護保険事業計画策定委員会</p> <p>介護保険制度・介護保険事業計画市民説明会 （市民センター50か所）</p>
	7月	<p>第2回介護支援専門員実務研修受講試験実施</p> <p>平成11年第1回介護支援制度等調査特別委員会</p> <p>第8回介護保険事業計画策定委員会</p>
	8月	<p>平成11年第2回介護支援制度等調査特別委員会</p> <p>第9回介護保険事業計画策定委員会</p> <p>第10回介護保険事業計画策定委員会</p>
	9月	<p>準備要介護認定の申請受付開始</p> <p>介護保険事業計画（中間報告公表）</p>
	10月	<p>介護保険制度に関する与党三党申し入れ</p> <p>介護保険制度の円滑な実施のための特別対策の決定</p> <p>平成11年第3回介護支援制度等調査特別委員会</p>
	11月	<p>介護保険法の円滑な実施のための特別対策の公表</p> <p>平成11年第4回介護支援制度等調査特別委員会</p> <p>第11回介護保険事業計画策定委員会</p>
12月	<p>今後5か年間の高齢者保健福祉施策の方向 ～ゴールドプラン21～の策定</p> <p>介護支援制度等調査特別委員会中間報告</p>	
平成12年	1月	<p>平成11年第5回介護支援制度等調査特別委員会</p> <p>第12回介護保険事業計画策定委員会</p>
	2月	<p>介護報酬単価告示</p> <p>第13回介護保険事業計画策定委員会</p> <p>仙台市介護保険事業計画策定</p> <p>仙台市基準該当サービス及び基準該当居宅介護支援に関する規則施行</p>
	4月	<p>介護保険法施行 特別対策により，平成12年9月まで第1号被保険者の保険料を徴収せず</p> <p>短期入所サービスの振替利用制度の実施</p> <p>仙台市介護保険条例施行</p> <p>仙台市介護保険条例施行規則施行</p> <p>高齢化社会対策本部を高齡社会対策推進本部に名称変更</p>

年 月	介護保険制度のあゆみ	仙台市の取り組み	
平成12年	4月	組織変更・減員（主幹1） ・健康福祉局保険高齢部介護保険課（課長1，主幹1，係長1，係員9 保健婦1）を設置（介護保険準備室を廃止） ・各区介護保険係（係員11）増員 ・宮城総合支所保健福祉課福祉係（係員1）増員 平成11年第6回介護支援制度等調査特別委員会	
	5月	「介護保険制度施行に伴うサービス利用の傾向調べ」実施 「介護保険制度の課題把握のためのアンケート」実施	
	6月	介護支援制度等調査特別委員会報告	
	9月	仙台市介護保険運営委員会設置 「居宅介護支援事業所等業務実施状況調査」実施 「介護サービス利用者意識調査」実施	
	10月	第1号被保険者の保険料徴収開始 特別対策により，平成13年9月まで第1号被保険者の保険料を1/2に軽減	社会福祉法人等による生計困難者に対する介護保険サービスに係る利用者負担額減免措置事業（社福減免）の実施
	11月		介護保険運営委員会（第1回会議）
	12月	福祉用具貸与，住宅改修の保険給付の範囲拡大	「介護保険サービス利用に関する調査」実施 介護保険運営委員会（第1回勉強会）
平成13年	1月	短期入所サービス振替利用制度変更（月ごとの振替上限日数14日を撤廃） 介護保険施設入所者標準負担額及び特定標準負担額の改定（1日につき760円から780円に） 省庁再編（厚生省と労働省を再編し厚生労働省が発足，老健局は5課1室体制となる）	<div style="border: 1px solid black; border-radius: 15px; padding: 10px;"> 平成9年度～平成12年度の関係団体，市民団体，市民等 への出前説明会（実績） 回数578回 参加者 延べ29,358人 </div> 予防・生活支援事業の追加実施（住宅改修理由書作成，短期入所サービス振替利用手続きに対し，補助金（2,000円/件）を交付）
	2月		介護サービス試行評価事業の実施（2月～3月） 介護保険運営委員会（第2回会議）
	3月		介護保険運営委員会（第3回会議） 介護保険事業者リスト作成・配付
	4月		介護保険課（係員1）増員 （財）仙台市在宅福祉サービス公社を廃止し，（財）仙台市健康福祉事業団在宅福祉部訪問調査センターに保健婦（6）を派遣 訪問調査員は49名体制（保健婦6名を含む。） 介護保険運営委員会（第4回会議）

年 月	介護保険制度のあゆみ	仙台市の取り組み	
平成13年	7月	介護保険運営委員会（第5回会議）	
	8月	介護保険運営委員会（第2回勉強会）	
	10月	第1号被保険者保険料の本来額徴収開始 介護保険制度の検証・見直のため社会保障審議会に介護給付費分科会を設置	第1号被保険者保険料の生活困窮者に対する減免制度開始
	11月		介護保険運営委員会（第6回会議）
	12月		仙台市介護保険事業計画及び高齢者保健福祉計画策定のための実態調査
平成14年	1月	訪問通所サービスと短期入所サービスの利用限度額の一本化	社会福祉法人等による生計困難者に対する介護保険サービスに係る利用者負担額減免措置事業（社福減免）の対象者拡大
	3月		介護保険運営委員会（第7回会議）
	5月		介護保険運営委員会（第8回会議）
	6月		介護保険運営委員会（第9回会議）
	7月		介護保険運営委員会（第10回会議）
	8月	事業者評価方法の検討のため介護サービス選択のための評価の在り方に関する検討会設置	高齢社会対策推進本部会議
	9月		介護保険運営委員会（第11回会議）
	10月	第5回介護支援専門員実務研修受講試験実施	仙台市介護保険事業計画中間報告公表 ・市民意見の聴取 市民説明会開催 市民説明会 各区・各総合支所単位に1回ずつ、計7回開催し、来場者は467人。 市民意見 212人から280件の意見を中間報告書綴込みはがき等によりいただきました。
	11月		介護保険運営委員会（第12回会議）
	12月		介護保険運営委員会（第13回会議）
平成15年	1月		介護保険運営委員会（第14回会議）
	3月	介護報酬単価改訂公表 ゴールドプラン21以後の高齢者介護についての検討機関として高齢者介護研究会設置	

年 月		介護保険制度のあゆみ	仙台市の取り組み
平成15年	4月	介護保険法改正 高齢低所得者の利用負担軽減措置の利用者負担率を6%へ引き上げ	仙台市介護保険条例改定 介護保険審議会公募委員募集
	5月	法施行後5年を目処とした全般的な法見直のため社会保障審議会に介護保険部会設置	
	6月	高齢者介護研究会検討結果を「2015年の高齢者介護」として報告	
	7月		介護保険審議会（第1回会議）
	8月		介護保険審議会（第2回会議）
	10月	第6回介護支援専門員実務研修受講試験実施	
	12月		介護保険審議会（第3回会議）
平成16年	1月	介護制度改革について福祉、医療、年金など制度横断的な関連施策の総合的な調整を行うため、厚生労働事務次官を本部長とする「介護制度改革本部」を設置	介護保険審議会（第4回会議）

平成 15 年版
仙 台 市 の 介 護 保 険
(平成 14 年度実績)

平成 16 年 2 月

発行 : 仙台市健康福祉局保険高齢部介護保険課

〒981-8671

仙台市青葉区国分町三丁目 7 番 1 号

電 話 : 022 - 214 - 8246

f a x : 022 - 214 - 4443

Eメール : fuk005170@city.sendai.jp

ホームページ : <http://www.city.sendai.jp/kenkou/kaigo/hoken/index.html>