

令和3年度

事業概要

〈令和2年度実績〉

仙台市児童相談所

目 次

I 概 要

1. 沿革 1
2. 人口・児童人口の状況 2
3. 建物の状況 3
4. 機構及び職員構成 4

II 児童相談業務

- 児童相談業務 5
1. 種別・年齢別相談受付状況 6
2. 電話相談件数 7
3. 虐待相談件数 7
4. 児童虐待相談対応状況 8

III 措置業務

1. 措置業務について 12
2. 児童福祉施設入退所状況 13
3. 里親登録と里親委託状況 14
4. 仙台市社会的養護自立支援事業 17
5. 仙台市社会福祉審議会 児童福祉専門分科会
措置・里親審査部会 17

IV 心理支援業務

1. 心理診断・指導業務について 18
2. 診断指導業務の推移 19

V 一時保護業務

1. 一時保護の目的 20
2. 一時保護の実施状況 20
3. 一時保護所の運営状況 21
4. 一時保護所の日課編成 23
5. 行事一覧 23

VI 親子こころの相談室業務

1. 親子こころの相談室業務について 24
2. 親子こころの相談室相談状況 25

VII 資 料

1. 研修関係 28
2. 視察・実習生受入状況 28
- 仙台市児童相談所案内図 29

I 概 要

1. 沿革

平成 元年4月1日	仙台市が、全国11番目の政令指定都市に移行。 仙台市児童相談所を、児童福祉法第12条「児童相談所の設置」、同法第59条の4「大都市の特例」に基づき、錦町庁舎内（青葉区錦町1-3-9）に設置。 組織を管理係（庶務、庁舎管理、措置等）・児童相談係（養護・非行・育成等）・発達相談係（障害）の3係とする。 児童相談所の開設にあたり、心身障害児に関する相談窓口の一本化を図り、これまでの仙台市中心身障害者相談センター（昭和53年4月設立）の児童部門を発達相談係に移す。 一時保護は、宮城県中央児童相談所に委託する。
平成 4年4月1日	一時保護所を併設した新庁舎を現在地に建設し、移転。 一時保護係を新設し、組織を4係とする。
平成 5年4月1日	「管理係」を「総務係」に改称する。
平成 12年4月1日	総務係と一時保護係を統合して「管理保護係」とし、「判定指導係」を新設。
平成 13年4月1日	「管理保護係」を「調整係」と改称し、「保護指導係」を新設。組織を5係とする。 児童相談係内に専任の虐待対応チームを設置する。 相談専用電話を開設し、専任職員を配置する。
平成 14年4月1日	発達相談業務（心身障害部門）を仙台市発達相談支援センター（泉区泉中央2-24-1に新設）に移管。発達相談係を廃止し4係とする。
平成 22年4月1日	第一種公所（部相当）となり、保護支援課、相談指導課を新設、相談指導課に児童施設係を新設し、2課5係とする。 「保護指導係」を「一時保護係」に、「判定指導係」を「心理指導係」に改称する。
平成 25年4月1日	親子こころのクリニックの休診に伴い、保護支援課に親子こころの相談室を新設（組織編入）し、2課6係とする。 （親子こころのクリニックは、平成27年3月6日付廃止）
平成 30年4月1日	相談指導課に緊急対応係を新設し、2課7係とする。
平成 31年4月1日	「心理指導係」を「心理支援係」に改称する。
令和 3年4月1日	「親子こころの相談室」を保護支援課から相談指導課に移管する。 心理相談担当課長を配置する。

2. 人口・児童人口の状況

(1) 行政区別人口・児童人口

(単位:人)

	仙台市計		青葉区		宮城野区		若林区		太白区		泉区	
	男	女	男	女	男	女	男	女	男	女	男	女
総人口	514,028	549,141	139,711	152,158	92,977	97,208	66,958	70,184	112,116	120,110	102,266	109,481
	1,063,169		291,869		190,185		137,142		232,226		211,747	
	100%		27.45%		17.89%		12.90%		21.84%		19.92%	
児童人口 (0～17歳)	80,876	76,480	21,148	19,632	14,985	14,022	10,303	9,970	18,370	17,481	16,070	15,375
	157,356		40,780		29,007		20,273		35,851		31,445	
	14.80%		3.83%		2.73%		1.91%		3.37%		2.96%	

(2) 年齢別児童人口

(単位:人)

年齢 性別	0歳	1歳	2歳	3歳	4歳	5歳	6歳	7歳	8歳	9歳	10歳	11歳	12歳	13歳	14歳	15歳	16歳	17歳	計
男	3,916	4,035	4,167	4,355	4,469	4,618	4,616	4,580	4,647	4,472	4,565	4,601	4,663	4,701	4,622	4,479	4,546	4,824	80,876
女	3,543	3,809	3,897	4,014	4,150	4,396	4,211	4,361	4,463	4,329	4,435	4,418	4,564	4,405	4,361	4,207	4,370	4,547	76,480
計	7,459	7,844	8,064	8,369	8,619	9,014	8,827	8,941	9,110	8,801	9,000	9,019	9,227	9,106	8,983	8,686	8,916	9,371	157,356

《令和3年4月1日住民基本台帳人口より》

(3) 児童人口の推移

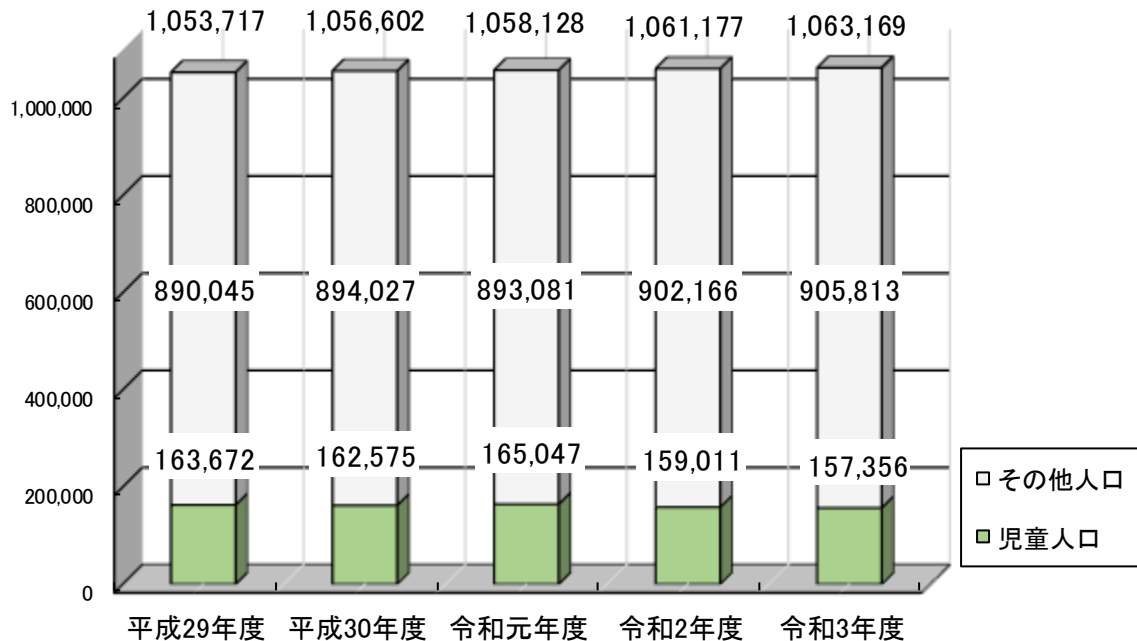

3. 建物の状況

(本館 1 階平面図)

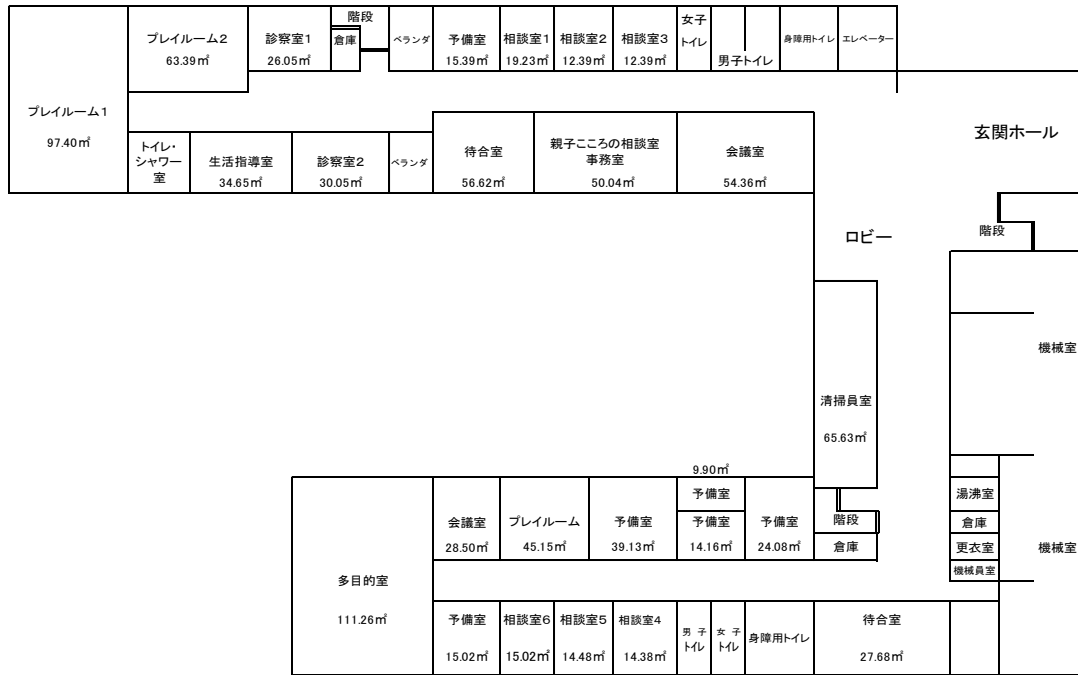

(本館 2 階平面図)

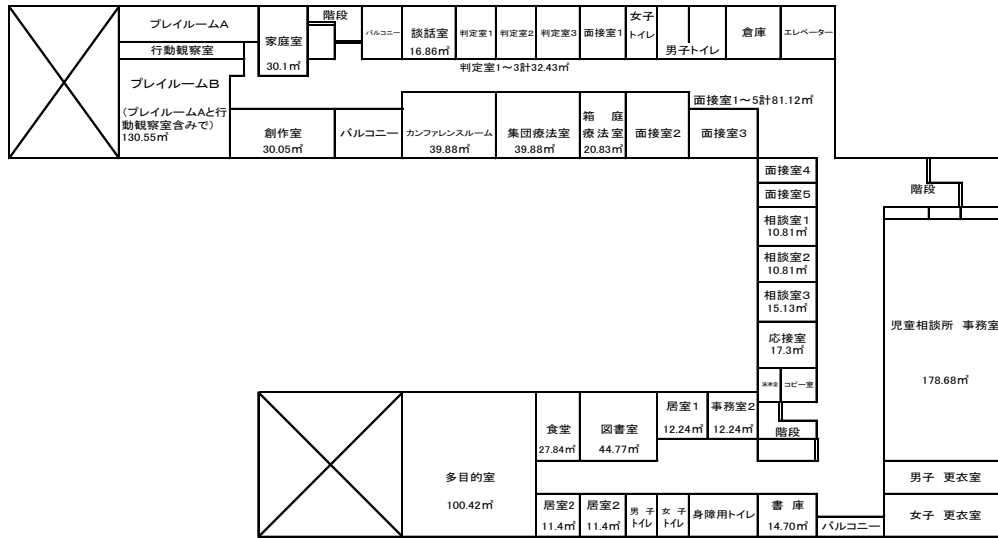

		本館	一時保護棟	計
建築面積		1,891.90 m ²	357.92 m ²	2,249.82 m ²
床面積	1 階	1,770.86 m ²	321.85 m ²	2,092.71 m ²
	2 階	1,465.65 m ²	301.60 m ²	1,767.25 m ²
	計	3,236.51 m ²	623.45 m ²	3,859.96 m ²

4. 機構及び職員の構成

令和3年4月1日現在

(1) 機構

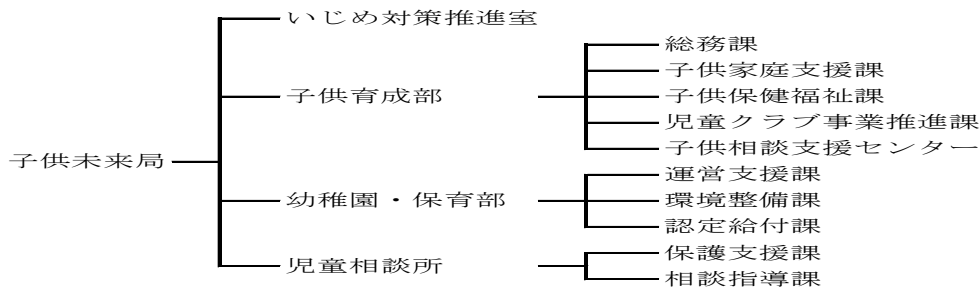

(2) 職員構成

児童相談所長 1

(※正規職員74 会計年度任用職員82 非常勤職員4 計160人)

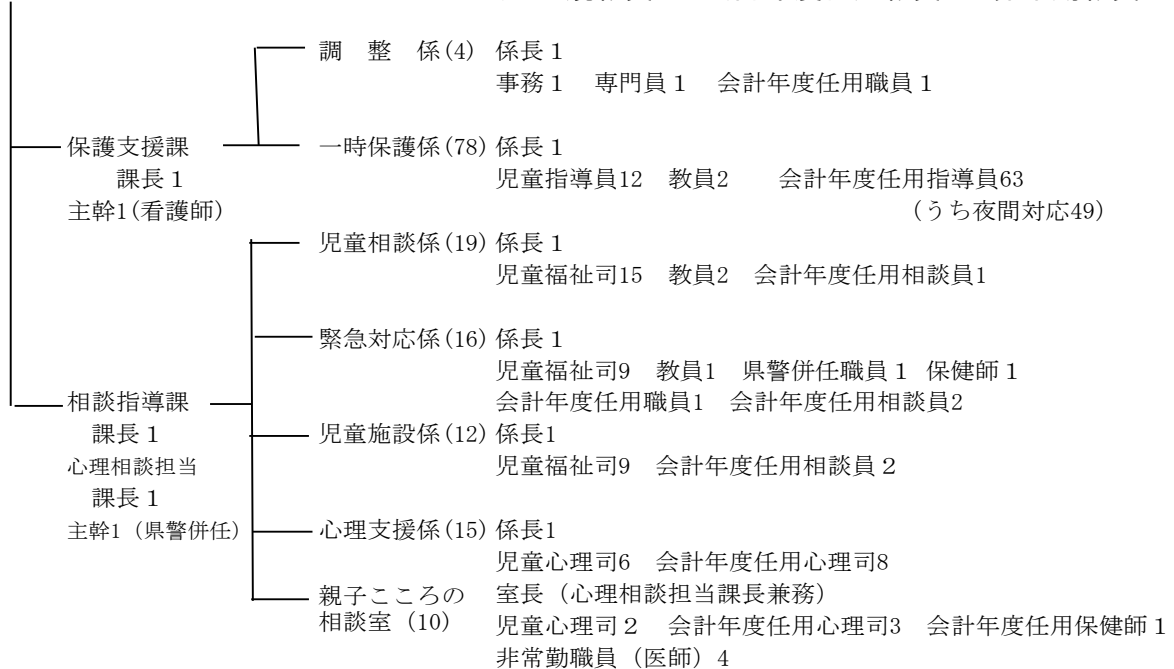

(3) 事務分掌

保護支援課

- 【調整係】 ●所内予算管理等の事務 ●所内施設等の維持管理
- 【一時保護係】 ●一時保護児童の生活・学習指導、保育、行動観察、健康管理

相談指導課

- 【児童相談係】 ●児童に関する各種相談業務 ●児童及び家庭に対する指導・助言
●要保護児童地域対策協議会
- 【緊急対応係】 ●児童虐待通告受理、初期調査・対応及び要保護児童の保護 ●児童相談に関する受付
- 【児童施設係】 ●児童福祉施設への措置及び措置児童の処遇、相談 ●負担金賦課、徴収
●里親委託、里親レスパイト及び里親サロン
- 【心理支援係】 ●児童の心理査定及び心理的支援 ●家族に対する心理的支援、助言
- 【親子こころの相談室】 ●児童及び保護者の心理面接、助言 ●精神科嘱託医による医学診断及び助言

Ⅱ 児童相談業務

児童相談所で受け付ける相談は次のとおりである。

児童相談所は、子どもに関する各種の相談を幅広く受け付けることとし、相談の内容によっては、他の適当な機関をあっせんするか、主たる対応を関係機関に委ねながら相互に連携しながら支援を行っている。

※仙台市では、障害相談は、原則として発達相談支援センター(アーチル)で行っている。

(主な相談の内容)

養護 相談	児童虐待相談	児童虐待の防止等に関する法律の第2条に規定する身体的虐待、性的虐待、心理的虐待、保護の怠慢・拒否の行為に関する相談。
	その他相談	父または母等保護者の家出、失踪、死亡、離婚、入院、稼働及び服役等による養育困難児、迷子、親権を喪失・停止した親の子、後見人を持たぬ児童等環境的問題を有する子ども、養子縁組に関する相談。
保健相談		低出生体重児、虚弱児、内部機能障害、小児喘息、その他の疾患(精神疾患を含む)等を有する子どもに関する相談。
非行 相談	ぐ犯等相談	虚言癖、浪費癖、家出、乱暴、性的逸脱等のご犯行動、問題行動のある子ども、警察署からぐ犯少年として通告のあった子ども、または触法行為があったと思料されても警察署から法第25条による通告のない子どもに関する相談。
	触法行為等相談	触法行為があったとして警察署から法第25条による通告のあった子ども、犯罪少年に関して家庭裁判所から送致のあった子どもに関する相談。受け付けた時には通告がなくとも調査の結果、通告が予定されている子どもに関する相談についてもこれに該当する。
育成 相談	性格行動相談	子どもの人格の発達上問題となる反抗、友達と遊べない、落ち着きがない、内気、かん黙、不活発、家庭内暴力、生活習慣の著しい逸脱等性格もしくは行動上の問題を有する子どもに関する相談。
	不登校相談	学校及び幼稚園並びに保育所に在籍中で、登校(園)していない状態にある子どもに関する相談。非行や精神疾患、養護問題が主である場合等には該当の種別として取り扱う。
	適性相談	進学適性、職業適性、学業不振等に関する相談。
	しつけ相談	家庭内における幼児の育児・しつけ、子どもの性教育、遊び等に関する相談。
その他の相談		上記のいずれにも該当しない相談。

1. 種別・年齢別相談受付状況(令和2年度)

種別 年齢	養護		保 健 相 談	障 害 相 談	非行		育成相談				そ の 他 の 相 談	計	
	虐 待 相 談	そ の 他			ぐ 犯 行 為 等 相 談	触 法 行 為 等 相 談	性 格 行 動 相 談	不 登 校 相 談	適 性 相 談	し っ つ け 相 談			
0歳	72	162	2	0	0	0	0	0	0	0	3	16	255
1歳	91	176	0	1	0	0	0	1	0	0	0	25	294
2歳	89	154	0	0	0	0	0	4	0	0	4	19	270
3歳	89	199	1	0	0	0	0	7	0	0	0	24	320
4歳	93	141	0	1	0	0	0	12	2	0	6	15	270
5歳	98	150	0	0	0	0	0	8	0	0	3	27	286
6歳	78	128	0	2	0	0	0	24	5	0	2	20	259
7歳	83	143	0	7	1	1	1	24	3	0	3	22	287
8歳	75	165	0	5	0	0	2	21	3	0	1	64	336
9歳	77	144	2	3	0	0	3	41	16	0	5	49	340
10歳	66	94	1	7	2	1	1	37	8	0	1	27	244
11歳	71	114	0	4	4	4	4	37	8	0	1	38	281
12歳	63	125	0	6	5	5	3	52	25	0	2	20	301
13歳	58	135	1	9	2	2	3	73	28	0	1	28	338
14歳	45	108	1	3	0	0	1	42	13	0	1	23	237
15歳	35	104	2	2	1	0	0	28	8	0	0	43	223
16歳	35	96	3	2	0	0	0	21	3	0	0	18	178
17歳	35	95	0	1	1	1	1	10	4	0	0	34	181
18歳以上	0	19	0	1	0	0	0	6	0	0	0	82	108
計	1,253	2,452	13	54	16	19	19	448	126	0	33	594	5,008

2. 電話相談件数(令和2年度)

	養護 (うち虐待)	保健 相談	障害 相談	非行相談		育成相談				その他	計
				く犯	触法	性格行動	不登校	適性	しつけ		
4月	78 40		4			8	2			41	133
5月	93 41		3	1		4	1			61	163
6月	116 48		6	1		10	5		1	74	213
7月	114 55	1	5			10	2			91	223
8月	95 64	1	5	2		10	3			58	174
9月	113 68	1	8			18	4			67	211
10月	113 59		5			23	6		1	89	237
11月	105 54		2			11	5		1	80	204
12月	120 42	1	6			7	2			87	223
1月	116 49		4			13	4		1	79	217
2月	104 65	1	2		1	8	6			65	187
3月	94 57		1			21	4		2	68	190
計	1,261 642	5	51	4	1	143	44	0	6	860	2,375

※平成29年度より、夜間・休日相談件数を含めている。

3. 虐待相談件数(月別内訳)

	平成28年度	平成29年度	平成30年度	令和元年度	令和2年度
4月	68	45	73	81	69
5月	65	65	76	88	109
6月	88	70	81	82	140
7月	58	74	97	121	99
8月	80	74	82	84	128
9月	83	75	109	146	107
10月	56	61	88	97	95
11月	48	69	61	80	92
12月	46	40	55	78	85
1月	51	36	57	84	120
2月	51	43	82	75	81
3月	49	45	57	86	128
合計	743	697	918	1,102	1,253

※2及び3の相談件数はいずれも前頁1の相談件数の内数である。

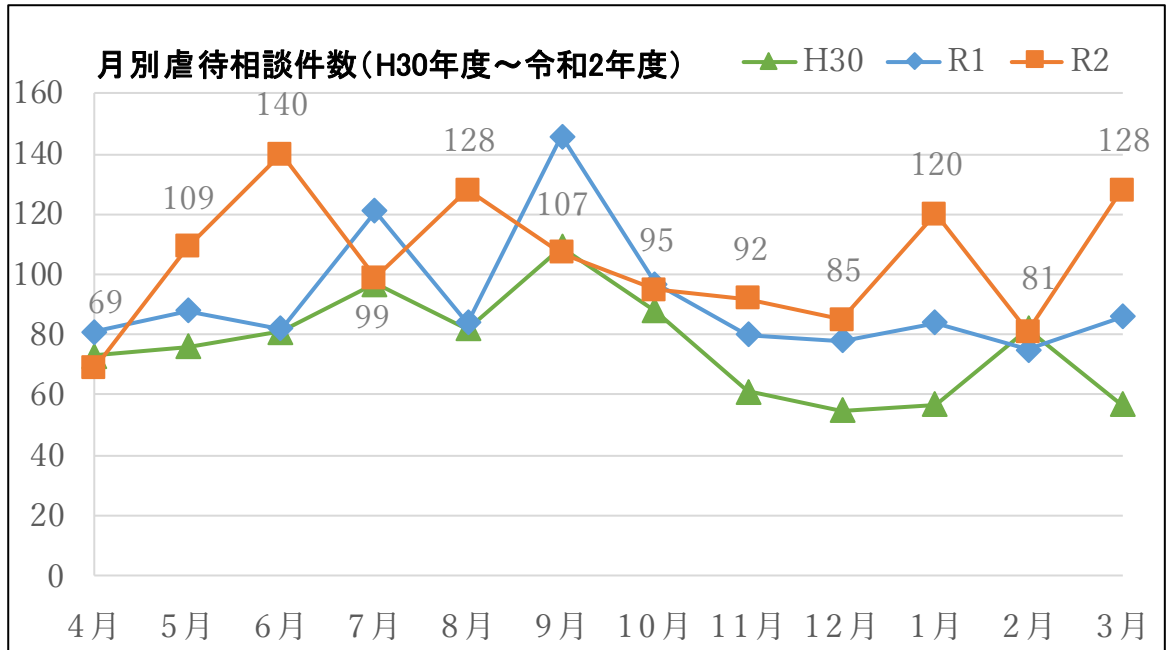

4. 児童虐待相談対応状況

(1) 種類別受付件数

	身体的虐待	ネグレクト	性的虐待	心理的虐待	合計
平成28年度	213	143	3	384	743
平成29年度	206	147	6	338	697
平成30年度	250	229	9	430	918
令和元年度	303	178	11	610	1,102
令和2年度	364	180	4	705	1,253

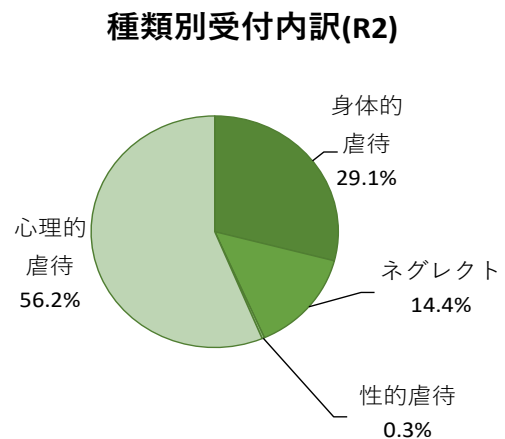
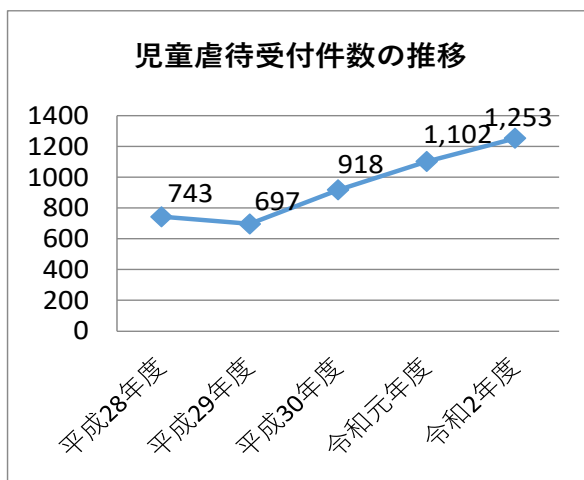

(2) 相談経路別受付状況

	平成28年度	平成29年度	平成30年度	令和元年度	令和2年度
児童相談所	29	23	30	26	24
福祉事務所・児童委員	10	15	29	29	29
警察	405	309	355	508	661
保健所・医療機関	17	16	17	9	14
幼稚園・学校・教育委員会	62	98	169	153	160
保育所・認定こども園・児童館他	17	28	34	54	44
家族・親戚	42	14	49	46	60
近隣・知人	146	169	209	246	218
児童本人		2	8	5	8
その他	15	23	18	26	35
合計	743	697	918	1,102	1,253

※「その他」には、家庭裁判所、アパート等の管理会社、その他行政機関等、所在不明児童調査が含まれる。

相談経路別受付状況 (R2)

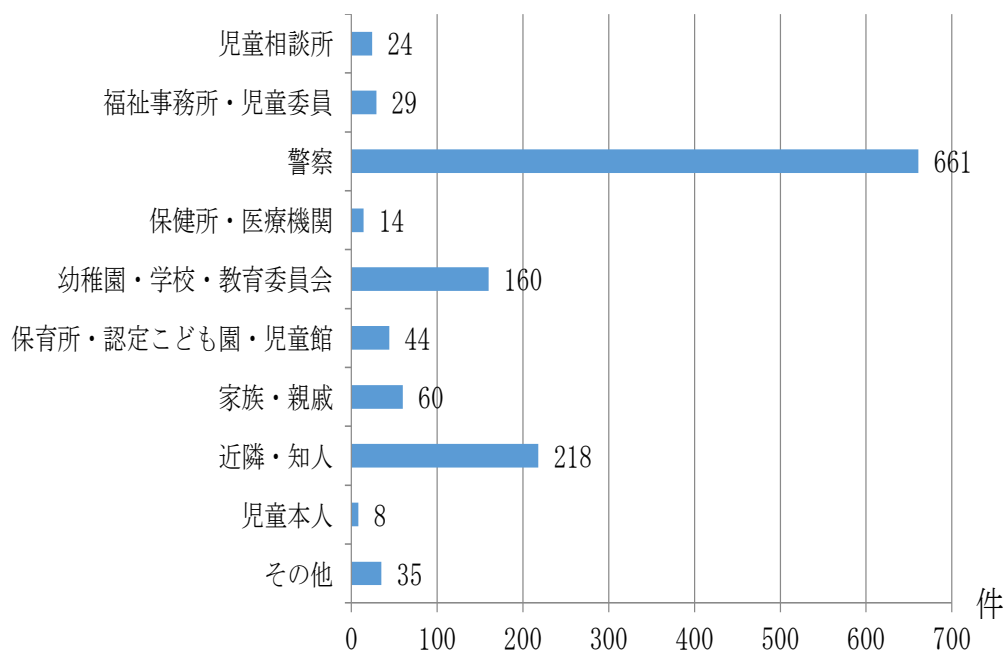

(3) 主な虐待者

	実父	養(継)父	実母	養(継)母	その他	計
平成28年度	294	43	379	3	24	743
平成29年度	309	67	312	5	4	697
平成30年度	445	37	427	4	5	918
令和元年度	572	51	476	3	0	1,102
令和2年度	676	48	514	2	13	1,253

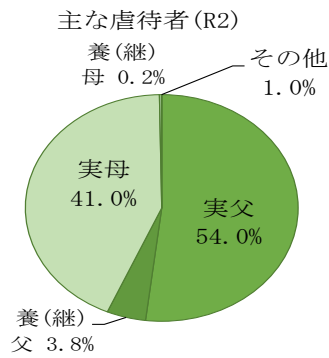

(4) 年齢別虐待相談件数

	0～ 3歳未満	3歳～ 学齢前	小学生	中学生	高校生 その他	計
平成28年度	170	189	235	106	43	743
平成29年度	173	152	219	104	49	697
平成30年度	171	222	315	148	62	918
令和元年度	225	257	410	133	77	1,102
令和2年度	255	316	439	154	89	1,253

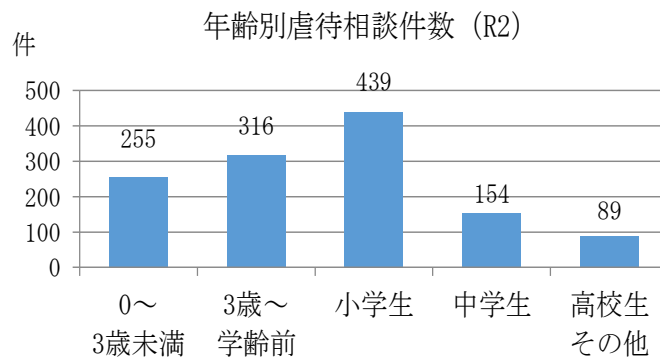

(5) 虐待相談処理状況

	助言指導	継続指導 (施設入所除く)	施設入所 児童数	合 計	うち一時保護 児童数
平成28年度	257	471	15	743	62
平成29年度	304	362	31	697	77
平成30年度	472	425	21	918	102
令和元年度	509	582	11	1,102	91
令和2年度	509	724	20	1,253	153

(6) 児童福祉法第28条審判申し立て・承認件数

児童虐待の場合など、施設措置が必要であるにもかかわらず保護者の同意が得られない場合、児童福祉法第28条に基づき家庭裁判所に施設措置の承認を求める審判申し立てを行っている。

	平成28年度	平成29年度	平成30年度	令和元年度	令和2年度
申立件数	1	2	2	1	7
承認件数	1	0	1	2	4
再承認件数	1	0	0	0	2



Ⅲ 措置業務

1. 措置業務について

措置業務とは、児童福祉法第27条第1項第3号及び第33条の6第1項に規定されている児童福祉施設への入退所措置や里親への委託・解除措置を行うことである。児童福祉施設等への措置は、児童相談所が行う一連の相談援助活動の一環であり、慎重な判定に基づき行う。措置する児童福祉施設等の決定にあたっては、児童、保護者の意向を十分尊重するとともに、その児童にとって最も適合する施設の選定を行う。また、選定された施設との連携を十分に図り、児童が安定した生活を送れるよう配慮する。児童が施設に入所した後も、当該施設等、保護者・児童への援助を必要に応じて行い、児童の家庭復帰や自立促進を図っている。

◎乳児院

(保護者が養育できない、または保護者に養育させることが不適当な乳幼児を入所させ養育する施設)

施設名	所在地	定員	電話
宮城県済生会乳児院	983-0833 宮城野区東仙台6-1-1	55人	022-299-0825
丘の家乳幼児ホーム	981-0906 青葉区小松島新堤7-1	30人	022-233-3202

◎児童養護施設

(乳児を除いて、保護者のいない児童等を入所させて養護し、併せて自立を支援する施設)

丘の家子どもホーム	981-0906 青葉区小松島新堤7-1	71人	022-234-6303
ラ・サール・ホーム	983-0833 宮城野区東仙台6-12-2	68人	022-257-3801
仙台天使園	982-0252 太白区茂庭台4-1-30	55	022-281-5181
小百合園	983-0837 宮城野区柗江1-2	44人	022-257-3898
旭が丘学園	988-0076 気仙沼市館山2-2-32	64	0226-22-0135

◎地域小規模児童養護施設

(長期にわたり家庭復帰が望めない児童を対象に、民間住宅等を活用して家庭的な環境で児童の養育を行う施設)

かりんの家	981-0906 青葉区小松島新堤4-21	6人	022-301-5261
ひまわり	983-0832 宮城野区安養寺1-16-22	6人	022-272-3366
若枝の家	981-0905 青葉区小松島4-15-16	6人	022-727-1227
すみれ	983-0832 宮城野区安養寺1-26-23	6人	022-347-3305
さくら	982-0252 太白区茂庭台1-7-18	6人	022-397-9344
つばき	982-0252 太白区茂庭台1-12-16	6人	022-290-2777
みずき	981-3203 泉区高森5-25-6	6人	022-725-8755
かつら	981-3134 泉区桂2-13-2	6人	022-341-9818
セキレイイ	983-0833 宮城野区東仙台1-20-18	6人	022-702-8766
星の家	983-0824 宮城野区鶴ヶ谷5-9-14	6人	022-794-7172
昂	983-0037 宮城野区平成2-19-23	6人	022-290-5272
別家点晴	988-0076 気仙沼市館山2-2-77-11	6人	0226-22-0135

◎児童心理治療施設

(家庭環境、学校での交遊関係などの環境上の理由により社会生活への適応が困難となった児童を短期間入所させ心理に関する治療を行う施設)

小松島子どもの家	981-0906 青葉区小松島新堤7-1	31	022-233-1755
----------	----------------------	----	--------------

◎児童自立支援施設

(不良行為を成し、または成す恐れのある児童を入所させ、必要な指導を行い、その自立を支援することを目的とする施設)

宮城県さわらび学園	982-0215 太白区旗立2-4-1	28	022-245-0333
-----------	---------------------	----	--------------

◎児童自立援助ホーム

(義務教育終了後、施設や里親委託の措置を解除される児童に対して、共同生活を通じ生活指導等を行う施設)

せんだんの家	989-3201 青葉区国見ヶ丘7-123-73	9人	022-719-5948
峠のまきば	989-4418 大崎市田尻諏訪峠字諏訪18	6人	090-3127-8925
愛子2	989-6251 大崎市古川小野字裏高寺20-8	5人	090-7325-2800
少年の家「ロージーハウス」	981-1235 名取市名取が丘3-7-10	5人	080-1695-4032
少年の家「ロージメゾン」	981-1235 名取市名取が丘3-7-10	5人	080-2833-0925

2. 児童福祉施設入退所状況

種 別	施 設 名	定 員	暫 定 員 <small>令和2 年度</small>	平成30年度		令和元年度		令和2年度		令和3年3 月31日現 員数
				入所	退所	入所	退所	入所	退所	
乳	済生会乳児院	55	47	11	13	16	20	16	17	16
〃	丘の家乳幼児ホーム	30	30	8	3	15	17	5	9	9
児養	丘の家子どもホーム	71	65	9	8	2	7	5	3	21
〃	ラ・サール・ホーム	68	68	2	7	2	9	3	4	18
〃	小 百 合 園	44	43	10	2	5	5	3	2	20
〃	仙 台 天 使 園	55	55	3	4	2	6	1	5	18
〃	旭 が 丘 学 園	64	54	8	10	2	12	9	4	17
〃	か り ん の 家	6	6	1	0	0	1	1	0	3
〃	ひ ま わ り	6	6	0	0	0	1	0	1	3
〃	若 枝 の 家	6	6	2	0	0	0	0	0	2
〃	す み れ	6	6	-	-	-	-	1	0	1
〃	星 の 家	6	6	0	0	1	0	0	0	5
〃	昂	6	6	5	0	1	2	1	1	4
〃	セ キ レ イ	6	6	0	0	4	0	0	1	3
〃	さ く ら	6	6	2	1	0	0	0	0	4
〃	つ ば き	6	6	2	0	0	0	1	0	3
〃	み ず き	6	6	0	0	0	0	0	0	0
〃	か つ ら	6	6	-	-	-	-	2	0	2
〃	別 家 点 晴	6	6	1	5	4	0	1	3	2
心	小松島子どもの家	31	27	10	10	4	3	4	5	16
自支	宮城県さわらび学園	28	21	5	8	6	5	4	4	6
自援	せんだんの家	9	9	3	2	2	1	3	2	5
〃	峠のまきば	6	6	0	1	1	2	1	1	2
〃	愛 子 2	5	5	0	0	4	0	1	1	4
〃	少年の家 ロージーハウス	5	4	1	1	3	2	0	0	2
〃	少年の家 ロージメゾン	5	5	-	-	-	-	3	1	2
①	小計（県内施設計）	548	511	83	75	74	93	65	64	188
自支	武蔵野学院（国立）			0	0	1	0	1	0	1
〃	きぬ川学院（国立）			0	0	0	0	0	0	0
②	小計（県外施設計）			0	0	1	0	1	0	1
施設	合計（①＋②）	548	511	83	75	75	93	66	64	189

（注 乳-乳児院、児養-児童養護施設、心-児童心理治療施設、自支-児童自立支援施設、自援-児童自立援助ホーム）

3. 里親登録と里親委託状況

(1) 里親制度

里親制度は、保護者のない児童または保護者に監護させることが不相当であると認められる児童の養育を、あらかじめ登録された里親に委託する制度である。(児童福祉法第27条第1項第3号)

平成14年10月には里親制度の大幅な制度改正が図られ、新たに親族里親・専門里親といった里親が制度化されるとともに、「里親が行う養育に関する最低基準」が定められた。

また、平成16年12月の改正では、里親の定義規定が設けられるとともに、監護・教育・懲戒に関する権限の明確化が図られた。

さらに、平成21年4月の改正では、職業指導里親が廃止となり、短期里親は養育里親に含まれるとともに、これまでの養育里親が、養育里親と養子縁組里親に分けられた。

ア 養育里親

養子縁組を前提とせず、保護を要する子どもの社会的養護を担う里親。経済的に困窮しておらず、里親希望者とその同居人が欠格事由に該当していないことが要件。国が指定する「養育里親研修」を修了していることが必要となる。

イ 養子縁組里親

養子縁組により、子どもの養親となることを希望する里親。養育里親の要件に加え、国が指定する「養子縁組里親研修」を終了していることが必要となる。

ウ 親族里親

子どもの兄弟、祖父母といった扶養義務者及びその配偶者である親族になることができる里親。両親が死亡、行方不明になるなど、やむを得ない事情がある場合に限定される。

エ 専門里親

虐待などにより心身に有害な影響を受けた子どもを2年以内の期限を定め養育する里親。3年以上里親として子どもを養育した経験があること、3年以上児童福祉事業の仕事に従事したことがある等の要件がある。また、里親登録申請にあたり、国が指定する認定研修の受講が必要となる。

(2) 地区別里親措置状況

(ア) 登録里親数

(組)

	平成28年度	平成29年度	平成30年度	令和元年度	令和2年度
青葉	50	42	46	45	47
宮城野	16	21	20	21	27
若林	26	20	22	24	21
太白	33	34	39	49	62
泉	35	28	29	31	37
合計	160	145	156	170	194

(イ) 委託里親数

(組)

	平成28年度	平成29年度	平成30年度	令和元年度	令和2年度
青葉	13	17	14	16	12
宮城野	4	6	7	8	10
若林	5	8	11	9	9
太白	11	11	11	16	16
泉	10	11	11	11	11
合計	43	53	54	60	58

(ウ) 委託児童数

(人)

	平成28年度	平成29年度	平成30年度	令和元年度	令和2年度
青葉	19	23	20	24	19
宮城野	11	12	13	15	19
若林	5	8	13	12	10
太白	13	13	11	19	18
泉	12	13	12	14	17
合計	60	69	69	84	83

(3) 里親（ファミリーホーム含む）委託・解除状況

内訳 年度	新規又は措置変更により委託した児童数				措置を解除又は変更した児童数										年度末在籍児童数	
	児童福祉施設から	家庭から	その他	計	解除					変更						
					家庭復帰	養子縁組	満年齢	死亡	就職	その他	計	児童福祉施設へ	家庭へ	その他		計
平成28年度	6	19	0	25	13	4	2	0	3	3	25	0	0	0	0	60
平成29年度	10	12	6	28	7	1	1	0	1	2	12	1	0	6	7	69
平成30年度	7	10	1	18	4	5	4	0	3	1	17	0	1	0	1	69
令和元年度	12	19	4	35	1	5	2	0	3	6	17	1	0	2	3	84
令和2年度	16	14	4	34	1	5	2	0	3	7	18	1	3	0	4	96

※ 里親がファミリーホームを開設したことに伴うファミリーホームへの措置変更は計上しないものとする。

(4) 里親申込数及び登録数

年度	処理状況	申込数	新規登録	登録継続	更新登録	年度末 里親登録
平成28年度	青葉	4	4	44	2	50
	宮城野	1	1	14	1	16
	若林	3	3	23	0	26
	太白	3	3	26	4	33
	泉	3	3	32	0	35
	合計	14	14	139	7	160
平成29年度	青葉	3	3	28	11	42
	宮城野	5	5	13	3	21
	若林	0	0	15	5	20
	太白	9	9	21	4	34
	泉	4	4	17	7	28
	合計	21	21	94	30	145
平成30年度	青葉	7	7	28	11	46
	宮城野	2	2	15	3	20
	若林	3	3	17	2	22
	太白	7	7	28	4	39
	泉	3	3	21	5	29
	合計	22	22	109	25	156
令和元年度	青葉	3	3	39	3	45
	宮城野	3	3	17	1	21
	若林	4	4	19	1	24
	太白	12	12	35	2	49
	泉	4	4	24	3	31
	合計	26	26	134	10	170
令和2年度	青葉	2	2	40	5	47
	宮城野	4	4	22	1	27
	若林	2	2	18	1	21
	太白	3	3	53	6	62
	泉	1	1	33	3	37
	合計	12	12	166	16	194

4. 仙台市社会的養護自立支援事業

里親等への委託や、児童養護施設等への施設入所措置を受けていた者で18歳（措置延長の場合は20歳）到達により措置解除された者のうち、自立のための支援を継続して行うことが適当な者について、原則22歳に達する日の属する年度の末日まで、個々の状況に応じて引き続き必要な支援を実施する制度である。（平成29年度より実施）

	平成30年度		令和元年度		令和2年度		令和3年 3月31日 現員数
	実施	終了	実施	終了	実施	終了	
居住に関する支援	4	1	2	2	6	4	6

5. 仙台市社会福祉審議会 児童福祉専門分科会 措置・里親審査部会

○措置・里親審査部会

仙台市社会福祉審議会運営要領第4条第2項に基づき、児童福祉専門分科会に措置・里親審査部会を設置。

令和2年度は5回開催し、児童の措置（保護者の意に反することが確認できない里親委託）及び新規里親登録（養育里親3件、親族里親2件、養子縁組里親7件）等について審議がなされた。



IV 心理支援業務

1.心理診断・指導業務について

(1) 診断業務

児童心理司が、判定（総合診断）及び援助方針決定のための心理診断を担当している。診断は下記のような項目に留意し、行動観察、面接、各種心理検査等の方法を用いて行っている。

◎ 児童の状態をみる

- ・児童自身の特性（発達特徴、性格傾向、心理機制、気質、対人関係など）
- ・児童を取り巻く心理的環境条件（親、同胞、家族、友達、学校、地域など）
- ・児童と心理的環境との関係性・相互作用（どのような特性を持った児童がどのような環境に置かれ、どのような影響を受けてきたのか）

◎ 問題の構造を明らかにする

相談の主訴となった児童や家族の状態、行動がなぜ生じてきたか、その成り立ちを明らかにする。

◎ 問題解決への方法を示す

主訴となった問題を解消するために、児童や家族及び関係者が具体的にどのような行動、対応をとればいいのか、その方策を検討、提示する。

(2) 指導業務

判定（総合診断）及び援助方針決定に基づき、必要に応じて、児童心理司が児童及び保護者等に対して心理療法、カウンセリング、心理教育、助言等を行っている。また、児童福祉施設に入所している児童についても、必要に応じて、心理教育や面接等を行っている。

児童心理司は、児童福祉司等とチームを組み、それぞれの専門性を生かしながらも役割に縛られず、保護者、児童、学校、児童福祉施設、各関係機関と連携を取りながら、困難・複雑化するケースの援助に当たっている。

(3) 家族関係維持・再統合支援プログラム

家族がお互いの関係を見直し、安全な家庭環境を保つための支援の一環として、児童福祉司等とチームを組み、心理教育を中心としたプログラムを行っている。

令和2年度対象 6件（継続）

2. 診断指導業務の推移

		平成28年度	平成29年度	平成30年度	令和元年度	令和2年度	
調査・社会診断指導	児童	37	63	35	27	38	
	保護者	4	2			5	
	その他	702	759	539	623	627	
	計	743	824	574	650	670	
医学的診断指導	児童	41	46	58	75	35	
	保護者	15	28	35	20	24	
	その他		1	3	3	3	
	計	56	75	96	98	62	
心理検査	知能検査	児童	86	98	117	95	91
		保護者					
		その他					
		計	86	98	117	95	91
	発達検査	児童	32	56	38	48	23
		保護者					
		その他					
		計	32	56	38	48	23
	人格検査	児童	115	93	66	50	41
		保護者	8	1			
		その他					
		計	123	94	66	50	41
	その他の検査	児童	36	38	34	26	37
		保護者					
		その他					
		計	36	38	34	26	37
面接・観察・指導 (心理診断指導)	児童	1,903	2,100	2,244	2,366	2,439	
	保護者	643	616	458	552	492	
	その他	56	150	126	199	164	
	計	2,602	2,866	2,828	3,117	3,095	
心理療法・ カウンセリング	児童	1,388	1,319	1,240	1,509	1,454	
	保護者	176	166	122	98	222	
	その他	2	19	5	8	15	
	計	1,566	1,504	1,367	1,615	1,691	

V 一時保護業務

1. 一時保護の目的

一時保護を行う必要がある場合はおおむね次のとおりである。

(1) 緊急保護

- ア 適当な保護者又は宿所がないために緊急にその子どもを保護する必要がある場合
- イ 虐待等の理由によりその子どもを家庭から一時的に引き離す必要がある場合
- ウ 子どもの行動が自己または他人の生命、身体、財産に危害を及ぼし若しくはそのおそれがある場合

(2) 行動観察

適切な援助方針を定めるために、一時保護による行動観察、生活指導等を行う必要がある場合

(3) 短期入所指導

短期間の心理療法、生活指導等が有効であると判断される場合であって、他の方法による援助が困難であると判断された場合

2. 一時保護の実施状況

	一時保護全体			一時保護所での保護			施設・里親等への委託		
	保護 実人数	延べ 保護日数	一人当たり 保護日数	保護 実人数	延べ 保護日数	一人当たり 保護日数	保護 実人数	延べ 保護日数	一人当たり 保護日数
平成28年度	177	5,390	30.5	115	3,513	30.5	62	1,877	30.3
平成29年度	205	6,974	34.0	142	5,074	35.7	63	1,900	30.2
平成30年度	289	9,751	33.7	170	5,235	30.8	119	4,516	37.9
令和元年度	412	12,769	31.0	186	6,931	37.3	226	5,838	25.8
令和2年度	379	11,277	29.8	193	5,996	31.1	186	5,281	28.4

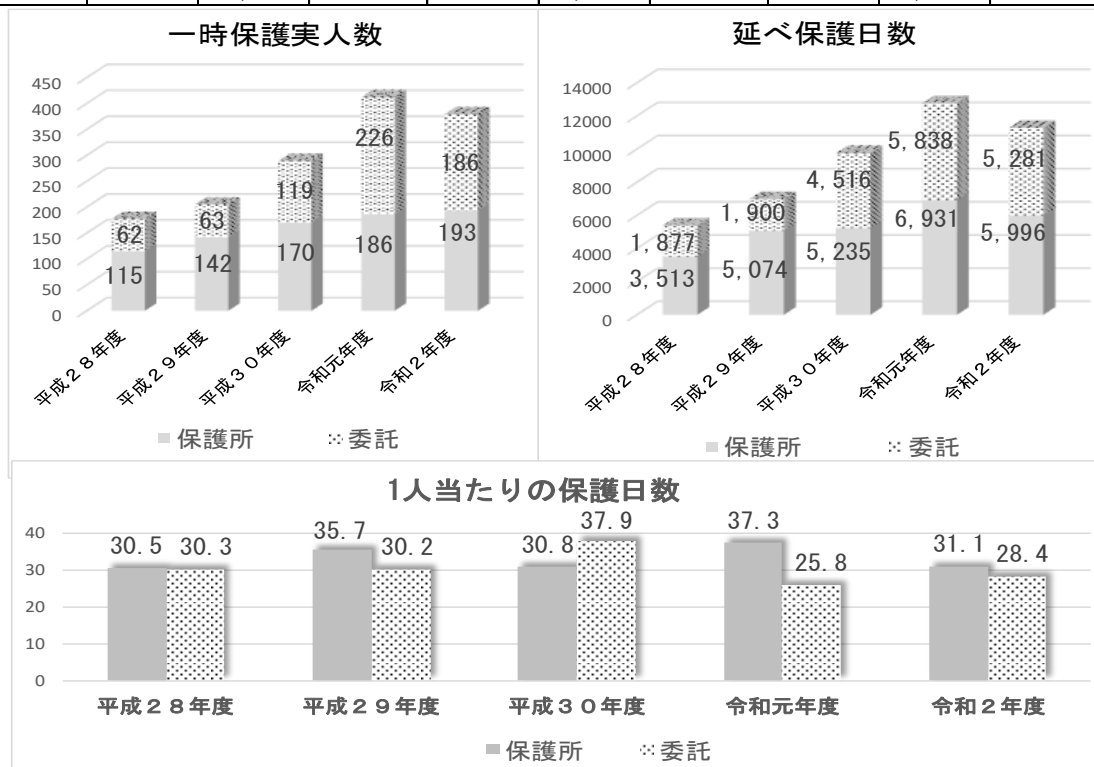

※従来は一時保護所のみの数値を掲載していたが、外部施設等への委託の増加を受け、それらも含めた一時保護全体の件数等を示し、一時保護所分は内数として示すこととした。

3.一時保護所の運営状況

(1)月別一時保護状況

	養護・虐待	養護・その他	触法	ぐ犯	不登校	性格行動	保健	その他	入所児童数	退所児童数	月末在籍児童数
	繰越分	11	3							14	
4月	5	1							6	6	14
5月	6	3							9	12	12
6月	14	4				2			20	13	19
7月	19	3							22	21	20
8月	16	1							17	21	16
9月	8	2	1	1		4			16	16	16
10月	16	1		1		1			19	14	21
11月	17	1				2			20	20	21
12月	12	2				4			18	25	14
1月	8	3	1			3			15	13	16
2月	13	1							14	8	22
3月	4	13		1		2			20	24	18
計	149	38	2	3	-	18	-	-	210	193	

(2)学年・男女別一時保護状況

学年	未就学	小学校						中学校			中卒	合計	%
		1年	2年	3年	4年	5年	6年	1年	2年	3年			
男	24	6	10	14	5	5	5	7	9	9	10	104	49.5
女	23	7	5	8	4	7	14	8	9	6	15	106	50.5
男女	47	13	15	22	9	12	19	15	18	15	25	210	100
計	47	50			40			48			25	210	
%	22.4	23.8			19.0			22.9			11.9	100	

(3)学年男女別・相談種別一時保護状況

学年	未就学	小学校						中学校			中卒	合計	
		1年	2年	3年	4年	5年	6年	1年	2年	3年			
養護虐待	男	19	5	5	4	4	4	2	3	5	6	4	61
	女	19	7	4	7	4	5	9	8	7	5	13	88
養護その他	男	5	1	5		1	1			2	2	6	23
	女	4		1	1		2	4		1	1	1	15
触法	男							1	1				2
	女												-
ぐ犯	男								1				1
	女									1		1	2
不登校	男												-
	女												-
性格行動	男				10			2	2	2	1		17
	女							1					1
保健	男												-
	女												-
その他	男												-
	女												-
合計	47	13	15	22	9	12	19	15	18	15	25	210	

※(2)～(4)は年度内に入所した児童の内訳

(4)一時保護期間

相談種別 期 間	養 護 虐 待	養 護 その他	触 法	ぐ 犯	不登校	性 格 行 動	保 健	障 害	その他	計
1～14日	44	20		2		10				76
15～28日	32	5	1			1				39
29～45日	23	4	1			2				30
46～60日	16	2								18
61日～	26	1				3				30
計	141	32	2	2	-	16	-	-	-	193

(5)一時保護日数

相談種別	養 護 虐 待	養 護 その他	触 法	ぐ 犯	不登校	性 格 行 動	保 健	障 害	その他	計
実人数(a)	141	32	2	2		16				193
延べ保護日数(b)	4,973	525	47	5		446				5,996
1人当たり 保護日数(b/a)	35.3	16.4	23.5	2.5	-	27.9	-	-	-	31.1

(6)措置状況

相談種別	養 護 虐 待	養 護 その他	触 法	ぐ 犯	不登校	性 格 行 動	保 健	障 害	その他	計
施設入所	13	2				1				16
他の児童相談所・ 機関に移送	2		1	1						4
家庭復帰	65	15	1	1		8				90
里親	4	1								5
そ の 他	57	14				7				78
計	141	32	2	2	-	16	-	-	-	193

4. 一時保護所の日課編成

		7:00	7:30	8:00	8:30	9:00	10:00 ～ 10:45	11:00 ～ 11:45	12:00	13:00	14:00	15:00	15:30	17:30	18:00	19:30	21:00
平日	起床・清掃	自由時間	朝食	後片付け・自由時間	朝会・朝の運動	学習1	学習2	昼食・自由時間	集団活動1・学習3	集団活動2・学習4	おやつ	自由時間・入浴	夕食	自由時間・入浴	テレビ視聴	就床・入眠	
土曜日						ビデオ鑑賞											
日曜日						自由時間											
幼児	起床・身支度				自由時間	自由時間	幼児プログラム		昼寝	入浴		自由時間	自由時間	自由時間・ビデオ視聴	就床準備・就床	入眠	

5. 行事一覧

月	所外行事	所内行事	特別授業
4月			
5月		運動会	
6月			音楽
7月		七夕	研修職員提供授業
8月		夏祭り	美術
9月	科学館学習①	スポーツ大会	
10月			
11月			
12月		お楽しみ会	しめ縄づくり
1月	科学館学習①		理科
2月		節分	
3月		ひな祭り	

VI 親子こころの相談室業務

1. 親子こころの相談室業務について

こころの問題を抱える子どもと家族の精神医学的診療を行うことにより、子育て不安の解消や児童虐待再発防止、被虐待児の適切なケアを行うことを主たる目的として、平成14年4月1日「仙台市親子こころのクリニック」を設置。

同クリニック休診に伴い、平成25年4月1日「仙台市親子こころの相談室」を設置、児童相談所保護支援課の係相当とした。令和3年4月1日、心理相談部門を統合し、相談指導課の係相当として組織改正を行った。

児童心理司、保健師等が、18歳未満の児童及びその保護者からの相談を受け、継続的な心理面接等を行っている。(予約制・来所相談)

また、必要に応じ、児童、保護者の嘱託医による診察を行っている。

相談内容としては、「*性格行動上の問題」が最も多く、次に「不登校」、「子育て不安」に関するものが多い。

*「性格行動上の問題」の例：登校・登園渋り、抜毛、他児・家族への暴言・暴力

【職員体制】

室長1（心理相談担当課長兼務）、児童心理司4（うち会計年度任用職員3）、保健師（会計年度任用職員）1、嘱託医（精神科医）4



親子こころの相談室

2. 親子こころの相談室相談状況

(1) 相談内訳

		H28年度	H29年度	H30年度	R元年度	R2年度	
新規相談者数（実人数）		93	87	81	88	80	
対象者の年齢内訳	0～1歳	1	0	0	0	0	
	2～6歳	27	22	14	27	21	
	7～12歳	40	42	37	35	37	
	13～15歳	21	20	28	25	18	
	16～18歳	4	3	2	1	4	
	19歳以上	0	0	0	0	0	
経路内訳	仙台市児童相談所（所内）	8	6	3	2	5	
	各区保健福祉センター	18	16	15	18	11	
	仙台市子供相談支援センター	1	0	3	2	1	
	仙台市北部・南部発達相談支援センター	2	3	4	5	5	
	仙台市精神保健福祉総合センター	1	1	0	2	0	
	仙台市適応指導センター	0	0	0	0	0	
	県子ども総合センター（県子どもメンタルクリニック含む）	11	2	4	3	2	
	医療機関（県子どもメンタルクリニック除く）	8	4	8	7	8	
	学校関係（スクールカウンセラー・養護教諭等含む）	20	20	20	20	17	
	幼稚園・保育園	3	1	1	3	2	
	パンフレット・HP等	15	22	14	20	19	
	友人・知り合い（家族が来室中の場合も含む）	5	8	8	5	4	
その他	1	4	1	1	6		
主訴内訳	子どもの精神的問題	①不登校（保育園・学校に行けない等）	6	7	17	7	17
		②性格行動上の問題（問題行動等）	83	73	57	73	50
		③気分障害（気分が沈みがち、元気がでない、不眠等）	0	0	0	0	0
		④過食・拒食・チック・抜毛等	0	0	0	0	1
		⑤心因性身体症状（からだの不調）	1	0	0	0	0
	親の精神的問題	⑥子育て不安、子育ての悩み	3	6	7	8	12
		⑦気分障害（気分が沈みがち、元気がでない、不眠等）	0	0	0	0	0
		⑧その他	0	1	0	0	0
延べ相談者数		764	818	853	734	538	
子ども・保護者		712	767	765	667	423	
保護者のみ		52	51	88	67	115	
電話相談・問い合わせ		221	187	200	261	255	

(2) 相談件数

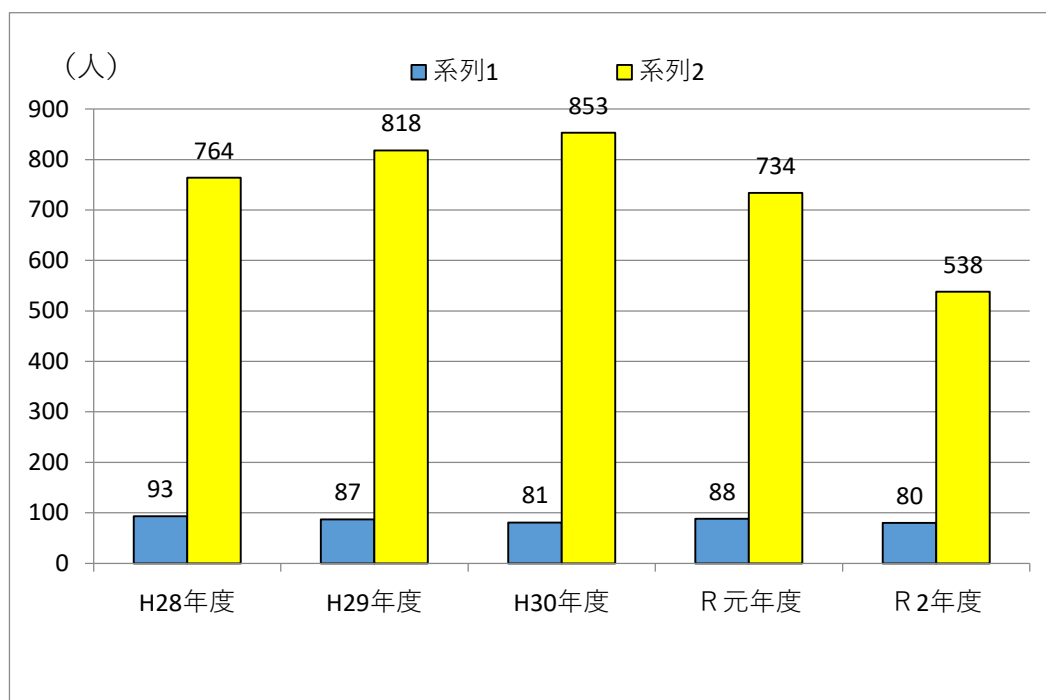

(3) 嘱託医診察・医学的助言件数(相談室を含む児童相談所合計)

		相談種別別内訳					
		合計	養護 (虐待)	養護 (その他)	非行	性格行動	不登校
診察	H28年度	75	22	16	0	31	6
	H29年度	90	38	10	11	28	3
	H30年度	99	30	42	6	15	6
	R元年度	101	64	19	2	15	1
	R2年度	104	52	13	0	37	2
医学的助言	H28年度	175	28	30	5	105	7
	H29年度	151	51	31	11	55	3
	H30年度	158	42	50	7	51	8
	R元年度	129	69	21	2	36	1
	R2年度	115	64	18	0	31	2

(4) 診断指導業務の状況

		平成29年度	平成30年度	令和元年度	令和2年度	
調査・社会診断指導	児童	0	0	2	0	
	保護者	0	0	1	3	
	その他	189	215	219	218	
	計	189	215	222	221	
医学的診断指導	児童	9	9	9	13	
	保護者	16	16	9	19	
	その他	0	0	0	0	
	計	25	25	18	32	
心理検査	知能検査	児童	0	2	1	1
		保護者	0	0	0	0
		その他	0	0	0	0
		計	0	2	1	1
	発達検査	児童	0	1	1	3
		保護者	0	0	0	0
		その他	0	0	0	0
		計	0	1	1	3
	人格検査	児童	6	14	2	3
		保護者	0	0	0	0
		その他	0	0	0	0
		計	6	14	2	3
	その他の検査	児童	0	1	2	0
		保護者	0	0	0	0
		その他	0	0	0	0
		計	0	1	2	0
面接・観察・指導 (心理診断指導)	児童	169	185	130	118	
	保護者	302	197	117	119	
	その他	0	0	1	0	
	計	471	382	248	237	
心理療法・ カウンセリング	児童	470	452	453	333	
	保護者	525	669	656	515	
	その他	0	0	0	0	
	計	995	1,121	1,109	848	

VII 資料

1. 研修関係

(1) 児童相談所職員外部研修

期 日	内 容	主 催
R2. 7. 9 / 7. 16	一時保護所合同研修会	宮城県中央児童相談所
R2. 8. 18～8. 20	スーパーバイザー義務研修前期	子どもの虹情報研修センター
R2. 8. 25～8. 27	研修指導者養成研修	国立武蔵野学院
R2. 8. 28	家族再統合に関する実務者研修（基礎編）	宮城県中央児童相談所
R2. 9. 18	子どもの心のケア地域研修	みやぎ心のケアセンター
R2. 11. 4～11. 6	スーパーバイザー義務研修後期	子どもの虹情報研修センター
R2. 12. 11	児童相談所弁護士専門研修	子どもの虹情報研修センター

(2) 児童相談所職員内部研修

研 修 内 容	活動回数	参 加 者
児童相談所新任職員研修	年1回（4月）	新任、赴任職員
一時保護係内研修	年5回	一時保護係職員
児童福祉司グループスーパービジョン	年12回	児童相談係、児童施設係、 緊急対応係職員
区保健福祉センター・児童相談所連携推進研修会Ⅰ・Ⅱ	年3回	児童相談所職員、区保健福祉センター職員、 アーチル職員、はあとぼーと職員
児童心理司研修	年17回	心理支援係、親子こころの相談室職員
児童心理司グループスーパービジョン	年12回	心理支援係、親子こころの相談室職員
全体研修（コモンセンスペアレンティング研修）	年2回	児童相談所職員
全体研修（面接スキル研修他）	年5回	児童相談所職員
家族再統合に関する実務研修会	年1回	児童相談所職員、 区保健福祉センター職員

2. 視察・実習生受入状況

(1) 視察・見学受入状況

期 日	受入団体等
R2. 8. 6	宮城県議会公明党会派議員視察
R2. 10. 7	公立保育所長見学
R2. 11. 5	高崎市職員視察
R2. 11. 27	宮城県公安委員視察

(2) 実習生受入状況

期 間	実習生在籍校	実習内容
R2. 8. 3～8. 7	東北大学	臨床心理実習
R2. 8. 17～8. 28	宮城学院女子大学	保育実習
R2. 8. 17～9. 17	宮城学院女子大学	社会福祉士実習
R2. 10. 12～10. 16	東北福祉大学	臨床心理実習

仙台市児童相談所

[住所] 〒981-0908 仙台市青葉区東照宮一丁目18番1号

☎(代表)022-219-5111 FAX 022-219-5118

相談専用電話「022-718-2580」

いちはやく

または 児童相談所全国共通ダイヤル「189」

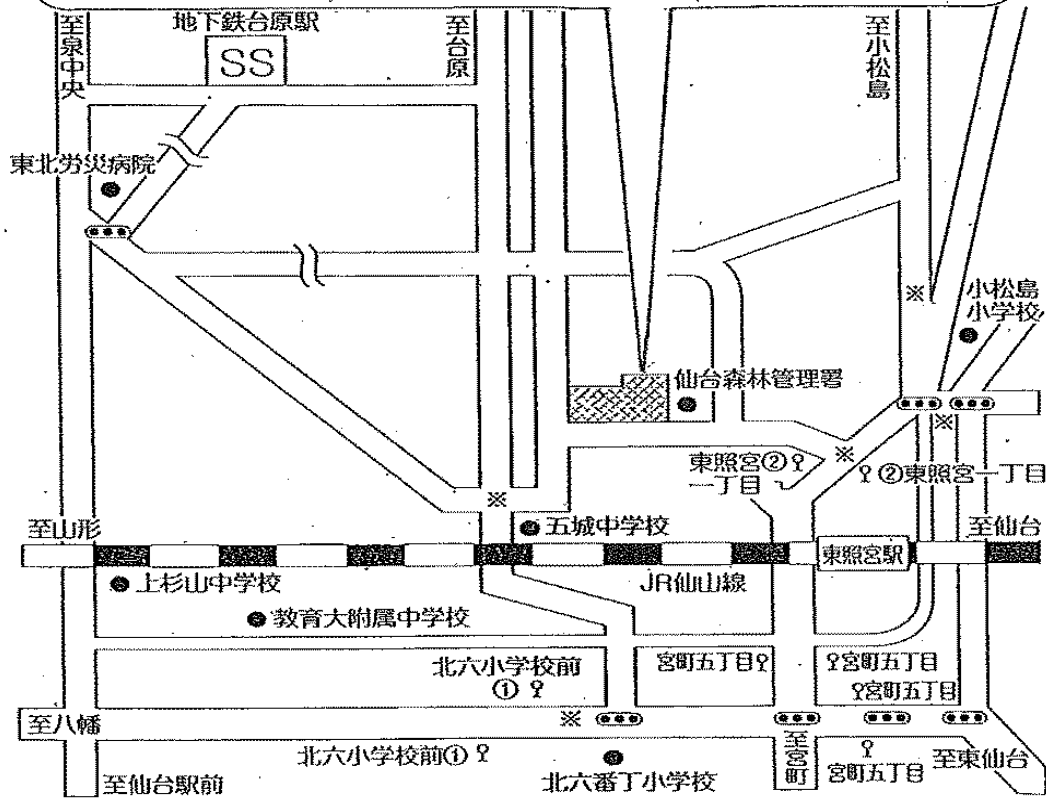

交通機関

市営バス	【高松安養寺線】	北六小学校前下車①	徒歩	11分
		東照宮一丁目下車②	徒歩	9分
J R	【仙山線】	東照宮駅下車	徒歩	14分
地下鉄	【南北線】	台原駅下車	徒歩	15分

◎駐車場有り

※印は案内板設置場所

令和3年度 事業概要〈令和2年度実績〉

令和3年8月発行

編集発行 仙台市子供未来局児童相談所

〒981-0908 仙台市青葉区東照宮1丁目18番1号

TEL 022-219-5111 FAX 022-219-5118